



ΕΦΗΜΕΡΙΔΑ ΤΗΣ ΚΥΒΕΡΝΗΣΕΩΣ ΤΗΣ ΕΛΛΗΝΙΚΗΣ ΔΗΜΟΚΡΑΤΙΑΣ

17 Μαρτίου 2023

ΤΕΥΧΟΣ ΤΕΤΑΡΤΟ

Αρ. Φύλλου 193

ΠΕΡΙΕΧΟΜΕΝΑ

ΑΠΟΦΑΣΕΙΣ

- 1 Κήρυξη ως αναδασωτέας έκτασης εμβαδού 3.291,34 τ.μ. στη θέση «Στραβνάμ» Δήμου Μεγανησίου Π.Ε. Λευκάδας.
- 2 Άρση, της υπ' αρ. 2326/3-5-2005 απόφασης του Γ.Γ.Π. Κρήτης «περί κήρυξης ως αναδασωτέας, των τμημάτων Α, Β, Γ, Δ συνολικού εμβαδού έκτασης 5.019,82 τ.μ στη θέση "ΦΥΣΑΕΡΙ" Δ. Δ. Βάμου, Δήμου Αποκορώνου Π.Ε. Χανίων» (Δ' 902) λόγω ότι είναι εκτάσεις που δεν εμπίπτουν στην δασική νομοθεσία.

ΑΠΟΦΑΣΕΙΣ

Αριθμ. 101983

(1)

Κήρυξη ως αναδασωτέας έκτασης εμβαδού 3.291,34 τ.μ. στη θέση «Στραβνάμ» Δήμου Μεγανησίου Π.Ε. Λευκάδας.

Ο ΓΕΝΙΚΟΣ ΓΡΑΜΜΑΤΕΑΣ ΔΑΣΩΝ
ΤΟΥ ΥΠΟΥΡΓΕΙΟΥ ΠΕΡΙΒΑΛΛΟΝΤΟΣ
ΚΑΙ ΕΝΕΡΓΕΙΑΣ

Έχοντας υπόψη:

1. Την παρ. 1 του άρθρου 24 και της παρ. 3 του άρθρου 117 του Συντάγματος της Ελλάδας (Α' 120/1979).
2. Τον ν. 998/1979 «περί προστασίας των δασών και των δασικών εν γένει εκτάσεων της Χώρας» (Α' 289) και ειδικότερα την παρ. 1 του άρθρου 38 και το άρθρο 41.
3. Την παρ. 63 του άρθρου 70 του ν. 998/1979, όπως τροποποιήθηκε με την παρ. 2 του άρθρου 12 του ν. 2040/1992 «Ρύθμιση θεμάτων αρμοδιότητας Υπουργείου Γεωργίας και νομικών προσώπων εποπτείας και άλλες διατάξεις» (Α' 70) και αντικαταστάθηκε με την παρ. 15 του άρθρου 1 του ν. 3208/2003 «Προστασία των δασικών οικοσυστημάτων, κατάρτιση δασολογίου, ρύθμιση εμπραγμάτων δικαιωμάτων επί δασών και δασικών εν γένει εκτάσεων και άλλες διατάξεις» (Α' 303).
4. Τον ν. 3208/2003 «περί προστασίας των δασικών οικοσυστημάτων, κατάρτιση δασολογίου, ρύθμιση

εμπραγμάτων δικαιωμάτων επί δασών και δασικών εν γένει εκτάσεων και άλλες διατάξεις».

5. Τις υπ' αρ. 160417/1180/8.7.1980 και 182447/3049/24.9.1980 εγκύκλιες διαταγές του Υπουργείου Γεωργίας.

6. Το άρθρο 26 του ν. 4061/2012 και τις υπ' αρ. 133356/3733/26-07-2013, 169536/1516/19-04-2012 και 179200/5059/20-12-2012 εγκυκλίους διαταγές του Υ.Π.Ε.Κ.Α.

7. Το υπό στοιχεία Γ39682/28-04-2015 έγγραφο του Εθνικού Τυπογραφείου για «Υποχρεωτική αποστολή εγγράφων για δημοσίευση στο Φύλλο της Εφημερίδας της Κυβέρνησης με χρήση τεχνολογιών πληροφορικής και επικοινωνιών και προηγμένης ηλεκτρονικής υπογραφής».

8. Τον ν. 3861/2010 «Ενίσχυση της διαφάνειας με την υποχρεωτική ανάρτηση νόμων και πράξεων των κυβερνητικών, διοικητικών και αυτοδιοικητικών οργάνων στο διαδίκτυο «Πρόγραμμα Διαύγεια» και άλλες διατάξεις».

9. Την από 13-8-2021 πράξη νομοθετικού περιεχομένου «Εκτακτα μέτρα για την αποτελεσματική προστασία και την ταχεία αποκατάσταση του φυσικού περιβάλλοντος, την άμεση στήριξη των πληγέντων από τις πυρκαγιές του Ιουλίου/Αυγούστου 2021 και συναφείς διατάξεις» (Α' 143), η οποία κυρώθηκε και έχει ισχύ νόμου από τη δημοσίευση της στην Εφημερίδα της Κυβερνήσεως, με τον ν. 4824/2021 (Α' 156).

10. Την υπό στοιχεία ΥΠΕΝ/ΔΔΥ/48478/3594/16-05-2022 κοινή υπουργική απόφαση «Καθορισμός των διοικητικών λεπτομερειών μεταφοράς των δασικών υπηρεσιών, του αντίστοιχου προσωπικού και λοιπών θεμάτων της παρ. 5 του άρθρου τρίτου της από 13-8-2021 Πράξης Νομοθετικού Περιεχομένου (Α' 143), η οποία κυρώθηκε με το άρθρο 2 του ν. 4824/2021 (Α' 156)» (Β' 2415).

11. Τα άρθρα 47 έως 55 του ν. 4915/2022 (Α' 63).

12. Το π.δ. 29/2022 «Τροποποίηση του π.δ. 132/2017 «Οργανισμός Υπουργείου Περιβάλλοντος και Ενέργειας (Υ.Π.Ε.Ν.)»» (Α' 77).

13. Την υπό στοιχεία ΥΠΕΝ/ΔΟΙΚΔ/48691/2883/16-05-2022 απόφαση του Υπηρεσιακού Γραμματέα του ΥΠΕΝ: «Ορισμός των Προϊσταμένων των Επιθεωρήσεων Εφαρμογής Δασικής Πολιτικής (ΕΕΔΠ) της Γενικής Γραμματείας Δασών του Υπουργείου Περιβάλλοντος και Ενέργειας, ως δευτερεύοντες διατάκτες» (Β' 2501).

14. Την υπό στοιχεία ΥΠΕΝ/ΔΝΕΠ/83988/2740/25-8-2022 Εξουσιοδότηση υπογραφής «Με εντολή Υπουργού» του Υπουργού Περιβάλλοντος και Ενέργειας, «Με εντολή Υφυπουργού» του Υφυπουργού Περιβάλλοντος και Ενέργειας και «Με εντολή Γενικού Γραμματέα Δασών» του Γενικού Γραμματέα Δασών του Υπουργείου Περιβάλλοντος και Ενέργειας, κατά λόγο αρμοδιότητας, στον Προϊστάμενο της Γενικής Διεύθυνσης Δασών και Δασικού Περιβάλλοντος της Γενικής Γραμματείας Δασών του Υ.Π.Ε.Ν., στους Προϊστάμενους των Επιθεωρήσεων Εφαρμογής Δασικής Πολιτικής και στους Προϊστάμενους των Διευθύνσεων, Δασαρχείων και Τμημάτων που υπάγονται σε αυτές.

15. Την υπ' αρ. 7169/15-1-2021 (ΑΔΑ: ΨΚΤ8ΟΡ1Φ-ΒΝΖ) απόφαση «Ανάρτηση δασικού χάρτη στο σύνολο της Π.Ε. Λευκάδας και πρόσκληση ενδιαφερομένων για υποβολή αντιρρήσεων κατά του περιεχομένου του».

16. Την υπ' αρ. 150601/15-9-2022 απόφαση «Κύρωση δασικού χάρτη για το σύνολο της περιοχής Π.Ε. Λευκάδας» (Δ' 805).

17. Την υπ' αρ. 41487/27-1-2023 πρόταση της αρμόδιας Διεύθυνσης Δασών Λευκάδας σχετικά με την κήρυξη ως αναδασωτέας της αναφερόμενης στο θέμα έκτασης, αποφασίζουμε:

Κηρύσσουμε ως αναδασωτέα την έκταση εμβαδού 3.291,34 τ.μ. (τριών χιλιάδων διακοσίων ενενήντα ενός τετραγωνικών μέτρων και τριάντα τεσσάρων εκατοστών). Η έκταση αυτή που βρίσκεται στην θέση «Στραβνάμ» του Δήμου Μεγανησίου, απεικονίζεται με τα στοιχεία

Α,Β,Γ,Δ,Ε,Ζ,Η,Α στο προσαρτημένο στην παρούσα απόφαση μας διάγραμμα το οποίο αποτελεί αναπόσπαστο μέρος αυτής και έχει όρια:

| | |
|------------|---|
| Βόρεια: | Με έκταση δασικής μορφής (αναδασωτέα έκταση) (Δ.Δ. και Α.Ν.). |
| Νότια: | Με έκταση δασικής μορφής (Δ.Δ.). |
| Ανατολικά: | Με έκταση άλλης μορφής (Α.Α.). |
| Δυτικά: | Με έκταση δασικής μορφής (Δ.Δ.) και πέραν αυτής δρόμο. |

Σκοπός της κήρυξης της ανωτέρω έκτασης ως αναδασωτέας είναι η διατήρηση του δασικού χαρακτήρα αυτής, ο αποκλεισμός διάθεσής της για άλλη χρήση και η αποκατάσταση με φυσική αναγέννηση της καταστραφείσης από παράνομη υλοτομία βλάστησης (η υπόψη έκταση απεικονίζεται με δασική μορφή (Δ.Δ.) στον αναρτημένο δασικό χάρτη και είναι δάσος αείφυλλων πλατύφυλλων).

Κάθε θιγόμενος από την απόφαση αυτή, μπορεί να ασκήσει αίτηση ακύρωσης ενώπιον του οικείου τριμελούς Διοικητικού Εφετείου εντός εξήντα ημερών από της δημοσιεύσεως ή κοινοποιήσεως της.

Επίσης, κατά της παρούσας Απόφασης επιτρέπεται υποβολή αίτησης ανάκλησης ή τροποποίησης προς τον Γενικό Γραμματέα Δασών από οποιονδήποτε έχει έννομο συμφέρον, σύμφωνα με τις διατάξεις της παρ. 3 του άρθρου 35 του ν. 4280/2014, της παρ. 4 του άρθρου 44 του ν. 998/1979 και όπως αυτή ερμηνεύεται στη σκέψη 8 της υπ' αρ. 5390/2012 απόφασης του Σ.τ.Ε..

Από την παρούσα απόφαση δεν προκύπτει δαπάνη για τον κρατικό προϋπολογισμό.

ΕΛΛΗΝΙΚΗ ΔΗΜΟΚΡΑΤΙΑ
ΥΠΟΥΡΓΕΙΟ ΠΕΡΙΒΑΛΛΟΝΤΟΣ ΚΑΙ ΕΝΕΡΓΕΙΑΣ
ΕΠΙΘΕΩΡΗΣΗ ΕΦΑΡΜΟΓΗΣ ΔΑΣΙΚΗΣ ΠΟΛΙΤΙΚΗΣ
ΠΕΛΟΠΟΝΝΗΣΟΥ, ΔΥΤΙΚΗΣ ΕΛΛΑΔΑΣ ΚΑΙ ΙΟΝΙΟΥ
ΔΙΕΥΘΥΝΣΗ ΔΑΣΩΝ Π.Ε. ΛΕΥΚΑΔΑΣ

ΤΟΠΟΓΡΑΦΙΚΟ ΔΙΑΓΡΑΜΜΑ

Ανήκει στην αριθ. 101983/2-3-2023 απόφαση
του Γενικού Γραμματέα Δασών

Έκτασης που καταστράφηκε παράνομα 3.291,34 τ.μ.

θέση «Στραβάνιμ» Δήμου Μεγανησίου

ΚΛΙΜΑΚΑ 1:1000

ΑΠΟΣΠΑΣΜΑ ΔΑΣΙΚΟΥ ΧΑΡΤΗ

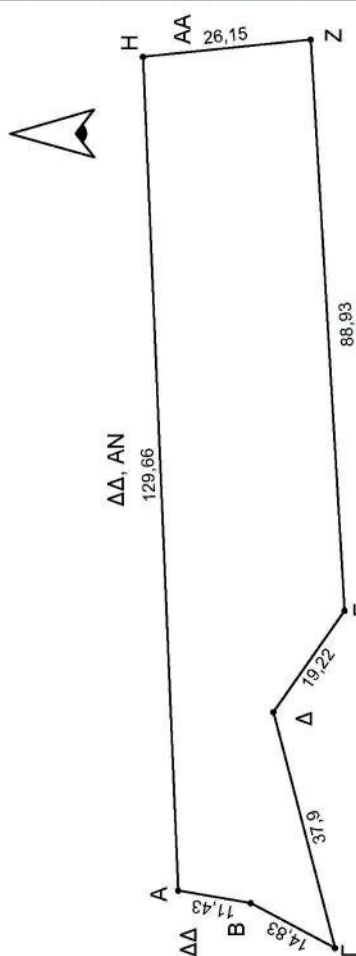
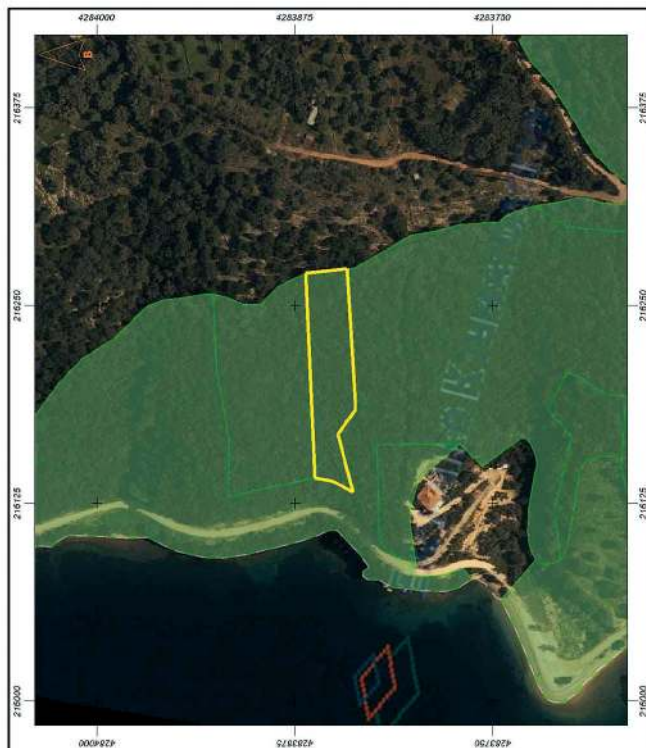

Συντεταγμένες ΕΓΣΑ87

| | |
|---|-----------------------|
| A | 216141.14, 4283862.37 |
| B | 216139.20, 4283851.11 |
| Γ | 216132.22, 4283838.02 |
| Δ | 216168.88, 4283847.62 |
| E | 216184.60, 4283836.56 |
| Z | 216273.37, 4283841.82 |
| H | 216270.68, 4283867.83 |

ΕΘΝΙΚΟ ΤΥΠΟΓΡΑΦΕΙΟ
Για τεχνικούς λόγους στο σχεδιάγραμμα,
από το ηλεκτρονικό αρχείο, έγινε
σμίκρυνση κατά ποσοστό **85%**

ΘΕΩΡΗΘΗΚΕ
Με εντολή του Γενικού Γραμματέα Δασών
Ο Επιθεωρητής Εφαρμογής Δασικής Πολιτικής

Ο Διευθυντής Δασών
ATHANASIOS KONTOGEORGIS
03.03.2023 08:09

Ο Συντάκτης

Α. Κοντογεώργης
Δασοπόνος

Νικήτας Μάζης
Δασολόγος – Περιβαλλοντολόγος MSc

Η απόφαση αυτή να δημοσιευθεί στην εφημερίδα της Κυβερνήσεως.

Λευκάδα, 2 Μαρτίου 2023

Με εντολή Γενικού Γραμματέα Δασών
Ο Προϊστάμενος Επιθεώρησης Εφαρμογής
Δασικής Πολιτικής
Πελοποννήσου, Δυτικής Ελλάδας και Ιονίου
ΝΙΚΗΤΑΣ ΜΑΖΗΣ

Αριθμ. 100670

(2)

Άρση, της υπ' αρ. 2326/3-5-2005 απόφασης του Γ.Γ.Π. Κρήτης "περί κήρυξης ως αναδασωτέας, των τμημάτων Α, Β, Γ, Δ συνολικού εμβαδού έκτασης 5.019,82 τ.μ στη θέση "ΦΥΣΑΕΡΙ" Δ. Δ. Βάμου, Δήμου Αποκορώνου Π.Ε. Χανίων" (Δ' 902) λόγω ότι είναι εκτάσεις που δεν εμπίπτουν στην δασική νομοθεσία.

Ο ΓΕΝΙΚΟΣ ΓΡΑΜΜΑΤΕΑΣ ΔΑΣΩΝ
ΤΟΥ ΥΠΟΥΡΓΕΙΟΥ ΠΕΡΙΒΑΛΛΟΝΤΟΣ
ΚΑΙ ΕΝΕΡΓΕΙΑΣ

Έχοντας υπόψη:

1. Την παρ. 1 του άρθρου 24 και την παρ. 3 του άρθρου 117 του Συντάγματος.
2. Τον ν. 998/1979 «Περί προστασίας των δασών και των δασικών εν γένει εκτάσεων της χώρας» (Α' 289) και συγκεκριμένα την παρ. 4 του άρθρου 44, όπως αντικαταστάθηκε με την παρ. 3 του άρθρου 35 του ν. 4280/2014 (Α' 159).
- 3.α. Το π.δ. 2/04-01-2021 «Διορισμός Υπουργών, Αναπληρωτών Υπουργών και Υφυπουργών» (Α' 2).
- 3.β. Το π.δ. 6/04-02-2022 (Α' 17), άρθρο 1 «Σύσταση Γενικής Γραμματείας Δασών στο Υ.Π.Ε.Ν.».
- 3.γ. Την υπό στοιχεία ΥΠΕΝ/ΥΠΡΓ/11835/1139/08-02-2022 απόφαση του Πρωθυπουργού «Διορισμός Γενικού Γραμματέα Δασών του Υπουργείου Περιβάλλοντος και Ενέργειας» (Υ.Ο.Δ.Δ. 76).
- 3.δ. Τον ν. 4915/2022 (Α' 63) για την ολοκλήρωση μεταφοράς των δασικών υπηρεσιών στο Υπουργείο Περιβάλλοντος και Ενέργειας.
- 3.ε. Το π.δ. 132/2017 «Οργανισμός Υπουργείου Περιβάλλοντος και Ενέργειας (Υ.Π.Ε.Ν.)» (Α' 160), όπως τροποποιήθηκε και ισχύει με το π.δ. 29/2022 (Α' 77).
4. Τον ν. 3861/2010 «Ενίσχυση της διαφάνειας με την υποχρεωτική ανάρτηση νόμων και πράξεων των κυβερνητικών, διοικητικών και αυτοδιοικητικών οργάνων στο διαδίκτυο «Πρόγραμμα Διαύγεια» και άλλες διατάξεις» (Α' 112).
5. Τον ν. 4727/2020, «Ψηφιακή Διακυβέρνηση (Ενσωμάτωση στην Ελληνική Νομοθεσία της Οδηγίας (ΕΕ) 2016/2102 και της Οδηγίας (ΕΕ) 2019/1024) - Ηλεκτρονικές Επικοινωνίες (Ενσωμάτωση στο Ελληνικό Δίκαιο της Οδηγίας (ΕΕ) 2018/1972) και άλλες διατάξεις» (Α' 184).
6. Η υπό στοιχεία ΥΠΕΝ/ΔΝΕΠ/83988/2740/25.08.22 Εξουσιοδότηση υπογραφής «Με εντολή Υπουργού» του Υπουργού Π.Ε.Ν. «Με εντολή Υφυπουργού» του

Υφυπουργού Π.Ε.Ν. και «Με εντολή Γενικού Γραμματέα Δασών» (Β' 4528) του Γενικού Γραμματέα Δασών του Υ.Π.Ε.Ν. κατά λόγο αρμοδιότητας, στον Προϊστάμενο της Γενικής Διεύθυνσης Δασών και Δασικού Περιβάλλοντος της Γενικής Γραμματείας Δασών του Υ.Π.Ε.Ν., στους Προϊστάμενους των Επιθεωρήσεων Εφαρμογής Δασικής Πολιτικής και στους Προϊστάμενους των Διευθύνσεων, Δασαρχείων και Τμημάτων που υπάγονται σε αυτές.

7. Η υπό στοιχεία ΥΠΕΝ/ΔΔΥ/70401/5167/06-07-2022 υπουργική απόφαση «Τοποθέτηση Προϊσταμένων σε θέσεις ευθύνης επιπέδου Γενικής Διεύθυνσης στις Επιθεωρήσεις Εφαρμογής Δασικής Πολιτικής του Υπουργείου Περιβάλλοντος και Ενέργειας» (ΑΔΑ: Ω8ΔΡ4653Π8-7ΨΡ).

8. Τα υπό στοιχεία Γ1120/09.01.2015 και Γ8789/06.02.2017 έγγραφα του Εθνικού Τυπογραφείου περί ενημέρωσης για την αποστολή δημοσιευμάτων στην Εφημερίδα της Κυβερνήσεως.

9. Την υπ' αρ. 117080/6353/13.11.2014 εγκύκλιο διαταγή της Διεύθυνσης Προστασίας Δασών και Αγροπεριβάλλοντος του ΥΠΕΚΑ περί της διαδικασίας άρσης ή ανάκλησης αποφάσεων αναδάσωσης (ΑΔΑ:77ΞΕ0-ΙΒ3).

10. Την υπ' αρ. 153373/441/22.02.2017 εγκύκλιο διαταγή του ΥΠΕΝ περί κηρυγμένων ως αναδασωτέων εκτάσεων στους αναρτημένους δασικού χάρτες (ΑΔΑ: 61ΤΗ4653Π8-Ω7Θ).

11. Την υπ' αρ. 95099/5160/12.10.2021 εγκύκλιο διαταγή του ΥΠΕΝ περί ανάκλησης αποφάσεων αναδασωτέων εκτάσεων, εκτάσεων μη υπαγόμενων στις προστατευτικές διατάξεις της δασικής νομοθεσίας, λόγω συμπεριληψής τους στους δασικούς χάρτες ως τμήματα ευρύτερης, αναδασωτέας (ΑΔΑ:ΨΠΙΨ4653Π8-50Χ).

12. Την υπ' αρ. 2326/3-5-2005, (Δ' 902), 19.678 τ.μ., με απόφαση, Γενικού Γραμματέα Περιφέρειας Κρήτης απόφαση κήρυξης ως αναδασωτέας έκτασης στη θέση "ΦΥΣΑΕΡΙ" Δ.Δ. ΒΑΜΟΥ του Δήμου, ΑΠΟΚΟΡΩΝΟΥ.

13. Η υπ' αρ. 1362/12-02-2021 (ΑΔΑ: 9ΣΑΦΟΡ1Θ-5Ξ6) απόφαση Ανάρτησης Δασικού Χάρτη ΠΕ Χανίων όπως αυτή τροποποιήθηκε με την υπ' αρ. 1493/22-02-2021 (ΑΔΑ: ΨΘΜΣΟΡ1Θ- 96Τ) τροποποίηση της απόφασης Ανάρτησης Δασικού Χάρτη ΠΕ Χανίων.

14. Η υπ' αρ. 3341/18-04-2022 (ΑΔΑ: 9Ο5ΝΟΡ1Θ-9Μ1) Πράξη Τροποποίησης του Αναρτημένου Δασικού Χάρτη ΠΕ Χανίων, λόγω ενσωμάτωσης διορθώσεων προδήλων σφαλμάτων.

15. Εισηγητική Έκθεση Διεύθυνσης Δασών Χανίων, η οποία διαβιβάστηκε με το με υπ' αρ. 31124/20-12-2022, έγγραφο της Διεύθυνσης Δασών Χανίων για ή ανάκληση της απόφασης κήρυξης αναδασωτέας.

16. Την υπ' αρ. 3058728-7-11-2022 έκθεση Φωτοερμηνεία για τα εν λόγω τμήματα, που ζητήθηκαν από το δασονομείο Βρυσσών, που έχει ως εξής: άρση των 4 τμημάτων κατόπιν φωτοερμηνείας αρμόδιου δασολόγου της Διεύθυνσης Δασών Χανίων, που έχει ως εξής: οριζομένων ως ΤμΑ, ΤμΒ, ΤμΓ, ΤμΔ επί ευρύτερης έκτασης ευρισκόμενης στη θέση "Φυσαέρι" - μεταξύ οικισμών Βάμος και Τσιβαρά στο μέσον της μεταξύ τους απόστασης, στα 1,9 χλμ βόρεια-βορειοδυτικά του οικ. Βάμου, ΔΔ Βάμου, Δήμου Αποκορώνου με αντίστοιχα εμβαδά:

ΕΤμΑ: 317,18τ.μ., ΕΤμΒ: 221,60τ.μ., ΕΤμΓ: 747,78τ.μ., ΕΤμΔ: 3733,26τ.μ. επί αιτήματος διενέργειας έκθεσης Φ/Ε των δύο πρώτων, ως ανήκουσες σε ευρύτερη έκταση, η οποία είναι χαρακτηρισμένη ως ΠΑ είτε ΑΑ και ταυτόχρονα ως ΑΝ και με την παρούσα εξετάζεται, στα πλαίσια της διοικητικής διαδικασίας, αν οι εκτάσεις πληρούν τις νόμιμες προϋποθέσεις ή αν τίθεται θέμα άρσης του χαρακτήρα τους ως αναδασωτέας.

Οι ανωτέρω 4 εκτάσεις έχουν ήδη κηρυχθεί αναδασωτέες με την υπ' αρ. 2326/03-05-2005 απόφαση Γ.Γ.Περ. Κρήτης (Δ'902) με την οποία κηρύχθηκε ως αναδασωτέα η ευρύτερη έκταση των 19.678,00τ.μ. επί της ανωτέρω θέσεως "Φυσαέρι".

Οι ανωτέρω 4 εκτάσεις ορίζονται επί του πεδίου με χωριστά περιγράμματα πολυγώνων με συντεταγμένες x/y σε ΕΓΣΑ 1987 από τους κάτωθι αντίστοιχους πίνακες συντεταγμένων:

ΤμΑ: 317,18τ.μ.:

| | | |
|---|---------------|-----------------|
| 1 | x=516523.0464 | y= 3919464.8187 |
| 2 | x=516444.4516 | y= 3919462.9504 |
| 3 | x=516443.4851 | y= 3919466.9290 |
| 4 | x=516523.4261 | y= 3919468.8289 |
| 5 | x=516523.0464 | y= 3919464.8187 |

ΤμΒ: 221,60τ.μ.:

| | | |
|---|---------------|-----------------|
| 1 | x=516528.2333 | y= 3919478.1956 |
| 2 | x=516525.5177 | y= 3919473.3840 |
| 3 | x=516524.1601 | y= 3919566.1394 |
| 4 | x=516526.4019 | y= 3919568.3082 |
| 5 | x=516526.6328 | y= 3919529.8608 |
| 6 | x=516528.2333 | y= 3919495.9419 |
| 7 | x=516528.2333 | y= 3919478.1956 |

ΤμΓ: 747,78τ.μ.:

| | | |
|----|---------------|-----------------|
| 1 | x=516524.1601 | y= 3919566.1394 |
| 2 | x=516525.5177 | y= 3919473.3840 |
| 3 | x=516525.5837 | y= 3919468.8802 |
| 4 | x=516523.4261 | y= 3919468.8289 |
| 5 | x=516443.4851 | y= 3919466.9290 |
| 6 | x=516442.9399 | y= 3919466.9160 |
| 7 | x=516441.7204 | y= 3919466.8870 |
| 8 | x=516438.5587 | y= 3919481.9432 |
| 9 | x=516439.6836 | y= 3919482.5781 |
| 10 | =516440.0520 | y= 3919482.7860 |
| 11 | =516443.5174 | y= 3919476.7042 |
| 12 | =516448.8768 | y= 3919470.8789 |
| 13 | =516483.1305 | y= 3919470.7216 |
| 14 | =516518.4134 | y= 3919471.4510 |
| 15 | =516520.4646 | y= 3919473.1899 |
| 16 | x=516522.2168 | y= 3919478.2704 |
| 17 | x=516523.0164 | y= 3919489.2119 |
| 18 | x=516522.5046 | y= 3919505.3265 |
| 19 | x=516522.5046 | y= 3919523.7309 |
| 20 | x=516522.1857 | y= 3919524.9421 |
| 21 | x=516519.5428 | y= 3919524.9421 |
| 22 | x=516507.6033 | y= 3919524.9421 |
| 23 | x=516480.4235 | y= 3919523.8291 |
| 24 | x=516492.2509 | y= 3919535.2708 |
| 25 | x=516492.2509 | y= 3919533.6622 |

| | | |
|----|---------------|-----------------|
| 26 | x=516492.4526 | y= 3919528.3628 |
| 27 | x=516521.1993 | y= 3919529.8084 |
| 28 | x=516522.8266 | y= 3919531.0671 |
| 29 | x=516521.5023 | y= 3919563.5683 |
| 30 | x=516524.1601 | y= 3919566.1394 |

ΤμΔ: 3733,26τ.μ.:

| | | |
|----|---------------|-----------------|
| 1 | x=516520.1069 | y= 3919433.7787 |
| 2 | x=516519.7026 | y= 3919411.2274 |
| 3 | x=516498.0245 | y= 3919411.6608 |
| 4 | x=516484.3180 | y= 3919408.3659 |
| 5 | x=516479.5831 | y= 3919407.2277 |
| 6 | x=516476.9176 | y= 3919407.2357 |
| 7 | x=516470.4423 | y= 3919407.2553 |
| 8 | x=516467.8659 | y= 3919408.1517 |
| 9 | x=516464.0337 | y= 3919409.4850 |
| 10 | x=516460.9979 | y= 3919410.9159 |
| 11 | x=516450.7249 | y= 3919437.1264 |
| 12 | x=516444.4516 | y= 3919462.9504 |
| 13 | x=516523.0464 | y= 3919464.8187 |
| 14 | x=516520.1069 | y= 3919433.7787 |

Σε εφαρμογή του αιτήματος, αρχικώς ενεργήθη έλεγχος της μορφής της εκτάσεως στον δασικό χάρτη.

Κατά τον έλεγχο (δεν εξαιρείται της υποβολής προδήλου σφάλματος):

Η εξεταζόμενη επί του ΤμΑ. των 317,18τ.μ. και επί του ΤμΒ. των 221,60τ.μ αυτής, έλαβε χαρακτήρα Α.Α και ταυτοχρόνως Α.Ν, δηλαδή ως αναδασωτέα. Επί του ΤμΓ. των 747,78τ.μ. και επί του ΤμΔ. των 3733,26τ.μ αυτής, έλαβε χαρακτήρα Π.Α και ταυτοχρόνως Α.Ν. Δηλαδή στα ΤμΑ και ΤμΒ ο δασικός χάρτης προσδίδει χαρακτηρισμό ως Α.Α, πράγμα το οποίο από μόνο του, αντιβαίνει τις προϋποθέσεις για κήρυξη της έκτασης ως αναδασωτέας επί των θέσεων αυτών, καθώς βασική προϋπόθεση είναι να μην αλλοιωθεί ο αρχικός (δασικός) χαρακτήρας αυτών. Κατόπιν τούτου κρίνεται σκόπιμο να ελεγχθεί αν παρίσταται ανάγκη διενέργειας φωτοερμηνείας επί των αναδασωτέων τμημάτων ΤμΑ και ΤμΒ.

Για το σχηματισμό ακριβέστερης εικόνας διαχρονικά της εξεταζόμενης περιοχής, σε κοινό ψηφιακό υπόβαθρο σε CAD τοποθετήθηκαν τα περιγράμματα των 4 τμημάτων. Από τα ψηφιακά αρχεία εντοπίστηκαν και τοποθετήθηκαν τα περιγράμματα που αναφέρονται διαχρονικά σε διοικητικές πράξεις που αφορούν τη μορφή της χρήσης της γης:

Η πράξη χαρακτηρισμού υπ' αρ. 282/29-03-2005,

Η απόφαση Α'θμίου ΕΕΔΑ υπ' αρ. 90 έτους 2005 εκδοθείσα την ημερομηνία 16/11/2005, η υπ' αρ. 2326/03-05-2005 απόφαση Γ.Γ.Περ. Κρήτης κήρυξης αναδασωτέας.

Τα ΤμΑ και ΤμΒ δεν ανήκουν στο χώρο ισχύος της πράξης ως και της απόφασης Α'θμίου ΕΕΔΑ καθότι αποτελούν τμήμα αγροτικού δρόμου που εξαιρούνταν της έκδοσης πράξης σύμφωνα με τη χωροθέτηση στο τοπογραφικό. Συνεπώς λαμβάνουν χαρακτήρα επισκοπικά και σύμφωνα με τον δασικό χάρτη είναι ΑΑ.

Σε εφαρμογή του αιτήματος, ενεργήθη φωτοερμηνεία στερεοζεύγους Α/Φ για το έτος λήψεως 1945,

ορθοφωτοχάρτη 1945 και 2009, όπως και δορυφορική εικόνα Google Earth λήψης 2018, δηλαδή σχηματίστηκε εικόνα επισκόπησης για 3 διαφορετικές χρονικές αναφορές, (χρονική ακολουθία 3 επισκοπίσεων). Από την τηλεπισκόπιση συμφωνούμε με τον ήδη δοθέντα χαρακτήρα ως ΑΑ του δασικού χάρτη, βασισμένο σε επισκοπική εργασία του τμήματος κτηματογράφησης της Διεύθυνσης Δασών Χανίων.

Το γεγονός ότι από την παρούσα απόφαση δεν προκαλείται δαπάνη για τον κρατικό προϋπολογισμό, αποφασίζουμε:

Σύμφωνα με τα ανωτέρω αποφασίζουμε την άρση του χαρακτήρα της αναδασωτέας των τμημάτων ΤμΑ και ΤμΒ όσο και των προαναφερόμενων εκτάσεων τμημάτων ΤμΓ και ΤμΔ της υπ' αρ. 2326/03.05.2005 απόφασης κήρυξης αναδασωτέας, διότι αυτές ήταν κατά το 1945 γεωργικές και άρα δεν ικανοποιείται η συνθήκη της διατήρησης του δασικού χαρακτήρα αυτής ως νόμιμη προϋπόθεση για την προστασία του πρότερου χαρακτήρα, όπως ορίζει το σκεπτικό του κειμένου της προαναφερόμενης απόφασης (Δ' 902). Συνεπώς προτείνεται άρση της ανωτέρω αναδασωτέας στα τμήματα ΤμΑ-Δ, όπως αυτά ορίστηκαν ανωτέρω.

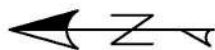

ΘΕΩΡΗΣΗ

Το παρόν τοπογραφικό διάγραμμα θεωρείται και επισυνάπτεται στην υπ' αριθμ.100670/28-2-2023, άρση κήρυξη αναδασωτέας έκτασης, στη θέση "ΦΥΣΑΕΡΙ", Δ.Δ. Βάμου, Δήμου Αποκορώνου, Π.Ε. Χανίων, το οποίο συνοδεύει αναποσπαστά την αριθμ. Απόφαση Γενικού Γραμματέα Υπουργείου Περιβάλλοντος & Ενέργειας για την άρση της κήρυξης αναδασωτέας.

| | | | |
|------------|-------------|---------------|---|
| Η | Ο | Η | ΜΕ |
| ΣΥΝΤΑΚΤΡΙΑ | Τμηματάρχης | Δ/ντρια Δασών | ΕΝΤΟΛΗ Γενικού Γραμματέα Δασών του Υπουργείου Περιβάλλοντος & Ενέργειας |
| | | Ν.Χανίων | |

| | | | |
|-------------|-------------|---------------|--------------------|
| Ο.Κουλιζάκη | Δ.Δημητρίου | πολ.Σκλαβιάκη | Αναστάσιος Ιωάννου |
| Δασοπόνος | Δασολόγος | Δασολόγος | Δασολόγος |

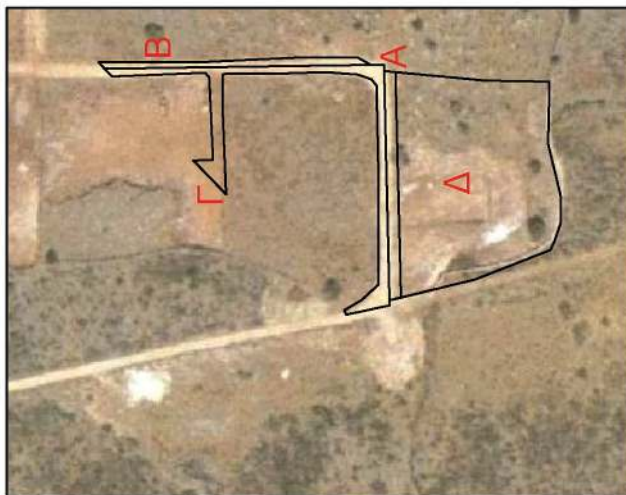

GEORGIOS ANDREAS MOUROUTSOS
Ακριβές Αντίγραφο
02.03.2023 11:14

ΕΘΝΙΚΟ ΤΥΠΟΓΡΑΦΕΙΟ
Για τεχνικούς λόγους στο σχεδιάγραμμα, από το ηλεκτρονικό αρχείο, έγινε σμίκρυνση κατά ποσοστό **90%**

Η απόφαση αυτή να δημοσιευθεί στην Εφημερίδα της Κυβερνήσεως.

Ηράκλειο, 28 Φεβρουαρίου 2023

Με εντολή Γενικού Γραμματέα Δασών
Ο Προϊστάμενος Επιθεώρησης Εφαρμογής
Δασικής Πολιτικής Κρήτης
ΑΝΑΣΤΑΣΙΟΣ ΙΩΑΝΝΟΥ