



ΕΦΗΜΕΡΙΔΑ ΤΗΣ ΚΥΒΕΡΝΗΣΕΩΣ ΤΗΣ ΕΛΛΗΝΙΚΗΣ ΔΗΜΟΚΡΑΤΙΑΣ

20 Μαρτίου 2023

ΤΕΥΧΟΣ ΤΕΤΑΡΤΟ

Αρ. Φύλλου 195

ΠΕΡΙΕΧΟΜΕΝΑ

ΑΠΟΦΑΣΕΙΣ

- 1 Κήρυξη ως αναδασωτέας έκτασης εμβαδού 16.316,55 τ.μ. στην Κτηματική Περιφέρεια της Κοινότητας Προφήτη Ηλία, Δημοτικής Ενότητας Τεμένους του Δήμου Ηρακλείου, Περιφερειακής Ενότητας Ηρακλείου, λόγω εκχέρσωσης.
- 2 Μερική ανάκληση της υπ' αρ. 1691/22.10.1998 (Δ' 866) απόφασης αναδάσωσης του Γενικού Γραμματέα Περιφέρειας Πελοποννήσου, περί κήρυξης ως αναδασωτέας έκτασης εμβαδού 10.500 στρεμμάτων σε διάφορες δασικές θέσεις περιφέρειας Δήμου Βέλου - Νεράντζας, Μπολατίου, Ευαγγελίστριας και Σουληναρίου του Νομού Κορινθίας, ως προς επιφάνεια εμβαδού 7.202,00 τετρ. μέτρων, στη θέση «ΠΑΤΗΜΑ» Τ.Κ. Ευαγγελίστριας του Δήμου Βέλου - Βόχας Π.Ε. Κορινθίας.

ΑΠΟΦΑΣΕΙΣ

Αριθμ. 44979

(1)

Κήρυξη ως αναδασωτέας έκτασης εμβαδού 16.316,55 τ.μ. στην Κτηματική Περιφέρεια της Κοινότητας Προφήτη Ηλία, Δημοτικής Ενότητας Τεμένους του Δήμου Ηρακλείου, Περιφερειακής Ενότητας Ηρακλείου, λόγω εκχέρσωσης.

Ο ΓΕΝΙΚΟΣ ΓΡΑΜΜΑΤΕΑΣ ΔΑΣΩΝ
ΤΟΥ ΥΠΟΥΡΓΕΙΟΥ ΠΕΡΙΒΑΛΛΟΝΤΟΣ ΚΑΙ ΕΝΕΡΓΕΙΑΣ

Έχοντας υπόψη:

1. Την παρ. 1 του άρθρου 24 και την παρ. 3 του άρθρου 117 του Συντάγματος.
2. Τον ν. 998/1979 «Περί προστασίας των δασών και δασικών εν γένει εκτάσεων της χώρας» (Α' 289) και ειδικότερα του άρθρου 38 παρ. 1, όπως τροποποιήθηκε με την παρ. 1 του άρθρου 32 του ν. 4342/2015 (Α' 143) και των παρ. 1 και 3 του άρθρου 41.
3. Τον ν. 3208/2003 «Προστασία των δασικών οικοσυστημάτων, κατάρτιση δασολογίου, ρύθμιση εμπραγμάτων δικαιωμάτων επί δασών και δασικών εν γένει εκτάσεων και άλλες διατάξεις» (Α' 303) και ειδικότερα την παρ. 15 του άρθρου 1.

4. Τις υπ' αρ. 160417/1180/8.7.1980 και 182447/3049/24.9.1980 διαταγές του Υπουργείου Γεωργίας με τις οποίες δόθηκαν οδηγίες στις Δασικές Υπηρεσίες για την κήρυξη εκτάσεων αναδασωτέων.

5. Τον ν. 3861/2010 «Ενίσχυση της διαφάνειας με την υποχρεωτική ανάρτηση νόμων και πράξεων των κυβερνητικών, διοικητικών και αυτοδιοικητικών οργάνων στο διαδίκτυο - Πρόγραμμα διαύγεια και άλλες διατάξεις» (Α' 112).

6. Τον ν. 3200/1955 «Περί διοικητικής αποκέντρωσης» (Α' 97), όπως τροποποιήθηκε και συμπληρώθηκε μεταγενέστερα με το ν.δ. 532/1970 (Α' 103).

7. Τον ν. 3900/2010 «Εξορθολογισμός διαδικασιών και επιτάχυνση της διοικητικής δίκης» (Α' 213).

8. Τα άρθρα 47 έως 55 του ν. 4915/2022 «Εθνικό Στρατηγικό Σχέδιο Καταπολέμησης της Διαφθοράς, διατάξεις για θέματα ανθρώπινου δυναμικού και Οργανισμών Τοπικής Αυτοδιοίκησης, νομοθετικό πλαίσιο εκπαίδευσης των σπουδαστών/σπουδαστριών της Εθνικής Σχολής Δημόσιας Διοίκησης και Αυτοδιοίκησης για την ένταξη στον κλάδο Π.Ε. Επιτελικών Στελεχών, διατάξεις για την ολοκλήρωση της μεταφοράς των δασικών υπηρεσιών στο Υπουργείο Περιβάλλοντος και Ενέργειας, διατάξεις για την εφαρμογή του Εθνικού Σχεδίου Ανάκαμψης και Ανθεκτικότητας «Ελλάδα 2.0», Εθνική Σύμβαση Ομογενών και άλλες επείγουσες διατάξεις» (Α' 63).

9. Το άρθρο 90 του Κώδικα της νομοθεσίας για την Κυβέρνηση και τα κυβερνητικά όργανα (π.δ. 63/2005, Α' 98), σε συνδυασμό με την παρ. 22 του άρθρου 119 του ν. 4622/2019 (Α' 133).

10. Το π.δ. 132/2017 «Οργανισμός Υπουργείου Περιβάλλοντος και Ενέργειας (Υ.Π.ΕΝ.)» (Α' 160), όπως τροποποιήθηκε και ισχύει με το π.δ. 29/ 2022 «Τροποποίηση του π.δ. 132/2017 "Οργανισμός Υπουργείου Περιβάλλοντος και Ενέργειας (Υ.Π.ΕΝ.)" (Α' 160)» (Α' 77).

11. Το π.δ. 6/2022 «Σύσταση και μετονομασία Γενικών Γραμματειών, σύσταση Ειδικής Γραμματείας, μεταφορά υπηρεσιών και αρμοδιοτήτων» (Α' 17).

12. Την από 13.8.2021 Πράξη Νομοθετικού Περιεχομένου «Έκτακτα μέτρα για την αποτελεσματική προστασία και την ταχεία αποκατάσταση του φυσικού περιβάλλοντος, την άμεση στήριξη των πληγέντων από τις πυρκαγιές του Ιουλίου/Αυγούστου 2021 και συναφείς δια-

τάξεις» (Α' 143), η οποία κυρώθηκε με το άρθρο 2 του ν. 4824/2021 (Α' 156).

13. Την υπό στοιχεία ΥΠΕΝ/ΔΔΥ/48478/3594/16.5.2022 κοινή υπουργική απόφαση «Καθορισμός των διοικητικών λεπτομερειών μεταφοράς των δασικών υπηρεσιών, του αντίστοιχου προσωπικού και λοιπών θεμάτων της παρ. 5 του άρθρου τρίτου της από 13.8.2021 Πράξης Νομοθετικού Περιεχομένου (Α' 143), η οποία κυρώθηκε με το άρθρο 2 του ν. 4824/2021 (Α' 156)» (Β' 2415).

14. Την υπό στοιχεία ΥΠΕΝ/ΔΝΕΠ/83988/2740/25.8.2022 απόφαση του Υπουργού και του Υφυπουργού Περιβάλλοντος και Ενέργειας και του Γενικού Γραμματέα Δασών του Υπουργείου Περιβάλλοντος και Ενέργειας «Εξουσιοδότηση υπογραφής "Με εντολή Υπουργού" του Υπουργού Περιβάλλοντος και Ενέργειας, "Με εντολή Υφυπουργού" του Υφυπουργού Περιβάλλοντος και Ενέργειας και με "Με εντολή Γενικού Γραμματέα Δασών" του Γενικού Γραμματέα Δασών του Υπουργείου Περιβάλλοντος και Ενέργειας, κατά λόγο αρμοδιότητας, στον Προϊστάμενο της Γενικής Διεύθυνσης Δασών και Δασικού Περιβάλλοντος της Γενικής Γραμματείας Δασών του Υ.Π.ΕΝ., στους Προϊσταμένους των Επιθεωρήσεων Εφαρμογής Δασικής Πολιτικής και στους Προϊσταμένους των Διευθύνσεων, Δασαρχείων και Τμημάτων που υπάγονται σε αυτές» (Β' 4528).

15. Την υπό στοιχεία ΥΠΕΝ/ΔΔΥ/62511/4542/17.6.2022 απόφαση του Υπουργού Περιβάλλοντος και Ενέργειας «Διαπιστωτική πράξη κατάταξης και τοποθέτησης του προσωπικού των Περιφερειακών Δασικών Υπηρεσιών του Υπουργείου Περιβάλλοντος και Ενέργειας» (Β' 3145).

16. Τον ν. 4061/2012 «Διαχείριση και προστασία ακινήτων Υπουργείου Αγροτικής Ανάπτυξης και Τροφίμων - Ρύθμιση εμπραγμάτων δικαιωμάτων και άλλες διατάξεις» (Α' 66) και ειδικότερα την παρ. 2 του άρθρου 26.

17. Το π.δ. 32/2016 «Ορισμός επιστημονικών κριτηρίων και συνεκτιμώμενων στοιχείων για την υπαγωγή

εκτάσεων στις περιπτώσεις των παραγράφων 1, 2 και 5 του άρθρου 3 του ν. 998/1979» (Α' 46).

18. Τις υπ' αρ. 554/21.1.2021 (ΑΔΑ: ΨΟΨΘΟΡ1Θ-ΜΕΩ) και 435/28.1.2022 (ΑΔΑ: ΨΟΛ4ΟΡ1Θ-ΘΨΞ) αποφάσεις ανάρτησης του Δασικού Χάρτη Π.Ε. Ηρακλείου, της Διεύθυνσης Δασών Ηρακλείου.

19. Την υπ' αρ. 7621/28.12.2022 εισήγηση της Διεύθυνσης Δασών Ηρακλείου για κήρυξη ως αναδασωτέας της έκτασης, που αναφέρεται στο θέμα, της οποίας η βλάβηση καταστράφηκε από εκχέρσωση.

20. Το γεγονός ότι δεν προκαλείται δαπάνη στον κρατικό προϋπολογισμό, αποφασίζουμε:

Κηρύσσουμε ως αναδασωτέα με σκοπό την προστασία και τη διατήρηση του δασικού χαρακτήρα της, ώστε να αποκλεισθεί η διάθεση αυτής για άλλο προορισμό και την επαναφορά με φυσική αναγέννηση της δασικής βλάστησης στην προ της αλλοίωσης κατάσταση, έκταση εμβαδού 16.316,55 τ.μ. στην κτηματική περιφέρεια της Κ. Προφήτη Ηλίας Δημοτικής Ενότητας Τεμένους, του Δήμου Ηρακλείου Περιφερειακής Ενότητας Ηρακλείου. Η έκταση αυτή που είχε δασικό χαρακτήρα άρθρου 3 ν. 998/1979 όπως ισχύει (μορφή ΔΔ, στον αναρτημένο δασικό χάρτη της Π.Ε. Ηρακλείου) και εμπίπτει στην κατηγορία των παρ. 1 α και 2 ε του άρθρου 4 ν. 998/79, απεικονίζεται με οριογραμμή με στοιχεία κορυφών 1-2.3...-46-47-1, στο από 27.12.2022 τοπογραφικό διάγραμμα αρμόδιου δασολόγου, το οποίο έχει θεωρηθεί από τον Προϊστάμενο της Διεύθυνσης Δασών Ηρακλείου.

Η έκταση σύμφωνα με τον αναρτημένο δασικό χάρτη της Π.Ε. Ηρακλείου έχει όρια:

Βόρεια: Δασικού χαρακτήρα έκταση (ΔΔ).

Νότια: Δασικού χαρακτήρα έκταση (ΔΔ).

Ανατολικά: Δασικού χαρακτήρα έκταση (ΔΔ).

Δυτικά: Δασικού χαρακτήρα έκταση (ΔΔ) και μη Δασικού χαρακτήρα έκταση (ΑΑ),

όπως και στο συνημμένο διάγραμμα φαίνεται, το οποίο αποτελεί αναπόσπαστο μέρος της απόφασης αυτής.

ΤΟΠΟΓΡΑΦΙΚΟ ΔΙΑΓΡΑΜΜΑ
Απόσπασμα ορθοφωτοχάρτη έτους 2015



ΚΑΙΜΑΚΑ 1:2000

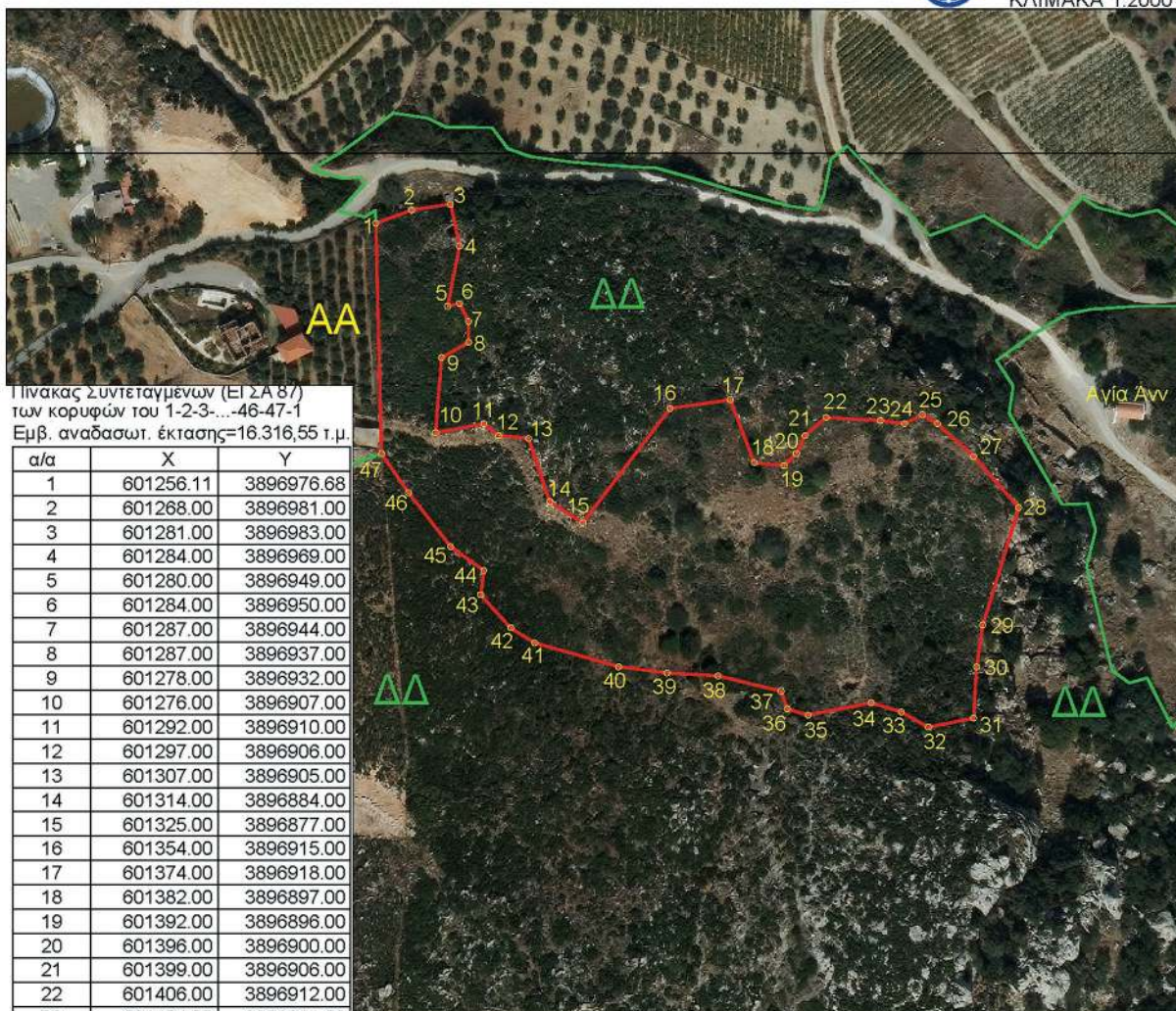

Πίνακας Συντεταγμένων (Εί ΣΑ 87)
 των κορυφών του 1-2-3-...-46-47-1
 Εμβ. αναδασωτ. έκτασης=16.316,55 τ.μ.

α/α	X	Y
1	601256.11	3896976.68
2	601268.00	3896981.00
3	601281.00	3896983.00
4	601284.00	3896989.00
5	601280.00	3896949.00
6	601284.00	3896950.00
7	601287.00	3896944.00
8	601287.00	3896937.00
9	601278.00	3896932.00
10	601276.00	3896907.00
11	601292.00	3896910.00
12	601297.00	3896906.00
13	601307.00	3896905.00
14	601314.00	3896884.00
15	601325.00	3896877.00
16	601354.00	3896915.00
17	601374.00	3896918.00
18	601382.00	3896897.00
19	601392.00	3896896.00
20	601396.00	3896900.00
21	601399.00	3896906.00
22	601406.00	3896912.00
23	601424.00	3896911.00
24	601432.00	3896910.00
25	601438.00	3896913.00
26	601443.00	3896910.00
27	601455.00	3896899.00
28	601470.00	3896882.00
29	601458.00	3896843.00
30	601456.00	3896829.00
31	601455.00	3896812.00
32	601440.00	3896809.00
33	601431.00	3896814.00
34	601421.00	3896817.00
35	601400.00	3896813.00
36	601393.00	3896815.00
37	601391.00	3896821.00
38	601370.00	3896826.00
39	601353.00	3896827.00
40	601337.00	3896829.00
41	601309.00	3896837.00
42	601301.00	3896842.00
43	601291.00	3896853.00
44	601292.00	3896861.00
45	601281.00	3896869.00
46	601267.00	3896887.00
47	601258.00	3896900.00
1	601256.11	3896976.68

Η έκταση που κείται στη θέση "Αγία Άννα" Κ. Προφήτη Ηλία, Δ.Ε. Τεμένους κτηματικής περιφέρειας Δήμου Ηρακλείου εμβαδού 16.316,55 τ.μ και απεικονίζεται με κόκκινη οριογραμμή με στοιχεία κορυφών 1-2-3-...-46-47-1, κηρύχθηκε αναδασωτέα, λόγω εκχέρσωσης.

Ηράκλειο 27-12-2022
 Ο Συντάκτης

Ιωάννης Κουγιουμουτζής
 Δασολόγος

ΙΩΑΝΝΗΣ ΚΟΥΓΙΟΥΜΟΥΤΖΗΣ
 01.03.2023 14:14

Θεωρήθηκε
 Ηράκλειο 27-12-2022
 Ο Προϊστάμενος
 της Δ/σης Δασών Ηρακλείου (αν)

Ιωάννης Ασπετάκης
 Δασολόγος

ΕΘΝΙΚΟ ΤΥΠΟΓΡΑΦΕΙΟ
 Για τεχνικούς λόγους στο σχεδιάγραμμα,
 από το ηλεκτρονικό αρχείο, έγινε
 σμίκρυνση κατά ποσοστό **81%**

Η απόφαση αυτή να δημοσιευθεί στην Εφημερίδα της Κυβερνήσεως.

Ηράκλειο, 30 Ιανουαρίου 2023

Με εντολή Γενικού Γραμματέα Δασών
Ο Προϊστάμενος Επιθεώρησης Εφαρμογής
Δασικής Πολιτικής Κρήτης
ΑΝΑΣΤΑΣΙΟΣ ΙΩΑΝΝΟΥ

Αριθμ. 98793 (2)

Μερική ανάκληση της υπ' αρ. 1691/22.10.1998 (Δ' 866) απόφασης αναδάσωσης του Γενικού Γραμματέα Περιφέρειας Πελοποννήσου, περί κήρυξης ως αναδασωτέας έκτασης εμβαδού 10.500 στρεμμάτων σε διάφορες δασικές θέσεις περιφέρειας Δήμου Βέλου - Νεράντζας, Μπολατίου, Ευαγγελίστριας και Σουληναρίου του Νομού Κορινθίας, ως προς επιφάνεια εμβαδού 7.202,00 τετρ. μέτρων, στη θέση «ΠΑΤΗΜΑ» Τ.Κ. Ευαγγελίστριας του Δήμου Βέλου - Βόχας Π.Ε. Κορινθίας.

Ο ΓΕΝΙΚΟΣ ΓΡΑΜΜΑΤΕΑΣ ΔΑΣΩΝ
ΤΟΥ ΥΠΟΥΡΓΕΙΟΥ ΠΕΡΙΒΑΛΛΟΝΤΟΣ ΚΑΙ ΕΝΕΡΓΕΙΑΣ

Έχοντας υπόψη:

1. Την παρ. 1 του άρθρου 24 και την παρ. 3 του άρθρου 117 του Συντάγματος της Ελλάδας.
2. Τον ν. 3200/1955 «Περί διοικητικής αποκέντρωσης» (Α' 97).
3. Το άρθρο 2 του ν. 4824/2021(Α' 156) με το οποίο κυρώθηκε η από 13.8.2021 Πράξη Νομοθετικού Περιεχομένου «Έκτακτα μέτρα για την αποτελεσματική προστασία και την ταχεία αποκατάσταση του φυσικού περιβάλλοντος, την άμεση στήριξη των πληγέντων από τις πυρκαγιές Ιουλίου/Αυγούστου 2021 και συναφείς διατάξεις» (Α' 143).
4. Τα άρθρα 47 έως 55 του ν. 4915/2022 (Α' 63).
5. Το π.δ. 6/2022 «Σύσταση και μετονομασία Γενικών Γραμματειών, σύσταση Ειδικής Γραμματείας, μεταφορά υπηρεσιών και αρμοδιοτήτων» (Α' 17).
6. Το π.δ. 29/2022 «Τροποποίηση του π.δ. 132/2017 "Οργανισμός Υπουργείου Περιβάλλοντος και Ενέργειας" (Α' 160)» (Α' 77).
7. Την υπό στοιχεία ΥΠΕΝ/ΔΔΥ/48478/3594/16.5.2022 κοινή υπουργική απόφαση «Καθορισμός των διοικητικών λεπτομερειών μεταφοράς των δασικών υπηρεσιών, του αντίστοιχου προσωπικού και λοιπών θεμάτων της παρ. 5 άρθρου τρίτου της από 13.8.2021 Πράξης Νομοθετικού Περιεχομένου (Α' 143), η οποία κυρώθηκε με το άρθρο 2 του ν. 4824/2021(Α' 156)» (Β' 2415).
8. Την υπό στοιχεία ΥΠΕΝ/ΔΔΥ/50878/3749/20.5.2022 εγκύκλιο του Υπουργείου Περιβάλλοντος και Ενέργειας «Εγκύκλιες οδηγίες για τη λειτουργία των Περιφερειακών Δασικών Υπηρεσιών, χρήση λογότυπου» (ΑΔΑ: ΨΓΒΩ4653Π8-ΩΧ6).
9. Την υπό στοιχεία ΥΠΕΝ/ΔΔΥ/62511/4542/17.6.2022 (Β' 3145) διαπιστωτική πράξη του Υπουργού ΥΠΕΝ περί κατάταξης και τοποθέτησης του προσωπικού των Περι-

φερειακών Δασικών Υπηρεσιών του Υπουργείου Περιβάλλοντος και Ενέργειας.

10. Την υπό στοιχεία ΥΠΕΝ/ΔΝΕΠ/83988/2740/25.8.2022 (Β' 4528) απόφαση περί εξουσιοδότησης υπογραφής στους Προϊσταμένους των Επιθεωρήσεων Εφαρμογής Δασικής Πολιτικής και στους Προϊσταμένους των Διευθύνσεων, Δασαρχείων και Τμημάτων που υπάγονται σε αυτές» .

11. Την υπ' αρ. 11984/22.1.2021 απόφαση του Διευθυντή Δασών Κορινθίας, σύμφωνα με την οποία έγινε ανάρτηση του Δασικού Χάρτη όλων των Τοπικών Διαμερισμάτων της Π.Ε. Κορινθίας Περιφέρειας Πελοποννήσου, εκτός των προ-Καποδιστριακών Ο.Τ.Α. Κορίνθου, Λεχαιού, Περιγιαλίου, Κάτω Άσσου, Βραχατίου, Κοκκωνίου και Νεράτζης, των οποίων ο Δασικός Χάρτης έχει κυρωθεί (Δ' 565/2013).

12. Την υπ' αρ. 479390/20.12.2022 (ΑΔΑ: ΨΗΒΦ4653Π8-8Κ0) απόφαση του Διευθυντή Δασών Κορινθίας, σύμφωνα με την οποία έγινε κύρωση του Δασικού Χάρτη ΠΕ Κορινθίας (Δ' 1027).

13. Τον ν. 998/1979 «Περί προστασίας των δασών και των δασικών εν γένει εκτάσεων της χώρας» (Α' 289) και συγκεκριμένα της παρ. 4 άρθρου 44, όπως προστέθηκε με το άρθρο 36 του ν. 3698/2008 και αντικαταστάθηκε με την παρ. 3 άρθρου 35 του ν. 4280/2014 «Περιβαλλοντική αναβάθμιση και ιδιωτική πολεοδόμηση - Βιώσιμη ανάπτυξη οικισμών - Ρυθμίσεις δασικής νομοθεσίας και άλλες διατάξεις» (Α' 159) και της παρ. 6α του άρθρου 3 του ίδιου νόμου.

14. Την υπ' αρ. 160417/1180/8.7.1980 βασική εγκύκλιο δ/γ/η του Υπουργείου Γεωργίας, με την οποία παρέχονται οδηγίες για τις αναδασωτέες εκτάσεις.

15. Την υπ' αρ. 105545/534/1.9.2014 δ/γ/η του Υ.Π.Ε.Κ.Α. «Εφαρμογή άρθρου 35 ν. 4280/2014 - Α' 159».

16. Την υπ' αρ. 117080/6353/13.11.2014 δ/γ/η Υ.Π.Ε.Κ.Α. «Περί της διαδικασίας άρσης ή ανάκλησης αποφάσεων αναδάσωσης» (ΑΔΑ: 77ΣΕ0-ΙΒ3).

17. Την υπ' αρ. 124581/2774/26.5.2015 δ/γ/η Υ.Π.Α.Π.Ε.Ν. «Περί της διαδικασίας άρσης ή ανάκλησης αποφάσεων αναδάσωσης - Διευκρινίσεις».

18. Την υπ' αρ. 1691/22.10.1998 (Δ' 866) απόφαση αναδάσωσης του Γενικού Γραμματέα Περιφέρειας Πελοποννήσου, σύμφωνα με την οποία κηρύχθηκε ως αναδασωτέα με σκοπό την επανεγκατάσταση με φυσική ή τεχνητή αναγέννηση, της δασικής βλάστησης που καταστράφηκε από τις πυρκαγιές της 27.6.1998 και 3.7.1998 δημόσια δασική έκταση (παρ. 1 και 2 του άρθρου 3 του ν. 998/1979) εμβαδού δέκα χιλιάδων πεντακοσίων (10.500) στρεμμάτων, που βρίσκεται στις δασικές θέσεις της περιφέρειας Δήμου Βέλου - Νεράντζας και κοινοτήτων Ταρσινών, Κρηνών, Πουλίτσας, Μπολατίου, Ευαγγελίστριας και Σουληναρίου του Νομού Κορινθίας.

19. Την υπ' αρ. 123163/1.8.2022 αίτηση της Παπουτσή Αναστασίας του Γεωργίου κατοίκου Πουλίτσας Κορινθίας.

20. Τις υπ' αρ. 134276/22.8.2022 και 42305/27.1.2023 προτάσεις του Δασαρχείου Κορίνθου, μετά την από ΔΥ/22.8.2022 συνημμένη σε αυτή αναφορά της Δασο-

λόγου Βασιλικής Κουλού, για τη μερική ανάκληση της υπ' αρ. 1691/22.10.1998 (Δ' 866) απόφασης αναδάσωσης του Γενικού Γραμματέα Περιφέρειας Πελοποννήσου, σύμφωνα με την οποία κηρύχθηκαν αναδασωτέες με σκοπό την επανεγκατάσταση με φυσική ή τεχνητή αναγέννηση, της δασικής βλάστησης που καταστράφηκε από τις πυρκαγιές της 27.6.1998 και 3.7.1998 τη δημόσια δασική έκταση (παρ. 1 και 2 του άρθρου 3 του ν. 998/1979) εμβαδού δέκα χιλιάδων πεντακοσίων (10.500) στρεμμάτων, που βρίσκεται στις δασικές θέσεις της περιφέρειας Δήμου Βέλου - Νεράντζας και κοινοτήτων Ταρσινών, Κρηνών, Πουλίσας, Μπολατίου, Ευαγγελίστρας και Σουλχηναρίου του Νομού Κορινθίας, ως προς επιφάνεια εμβαδού 7.202,00 τ.μ. (επτά χιλιάδων, διακοσίων δύο τετραγωνικών μέτρων), που βρίσκεται στη θέση «ΠΑΤΗΜΑ» Τ.Κ. Ευαγγελίστριας του δήμου Βέλου - Βόχας Π.Ε. Κορινθίας, όπως αποτυπώνεται με τα στοιχεία 1,2,3,4,, 19,20,1 στο από 22.8.2022 συνημμένο τοπογραφικό διάγραμμα κλίμακας 1:1.000, που συνέταξε η Δασολόγος του Δασαρχείου Κορίνθου Βασιλική Κουλού, και οριοθετείται με τη χρήση συντεταγμένων στο Ε.Γ.Σ.Α. '87, με το αιτιολογικό ότι αποτελεί έκταση μη δασικού χαρακτήρα, συγκεκριμένα στον κυρωμένο δασικό χάρτη της Π.Ε. Κορινθίας, ένα τμήμα αυτής έχει καταγραφεί με κωδικό ΔΑ, ΑΝ και 4 δηλαδή έκταση δασικής μορφής στις Α/Φ του 1945 και άλλης μορφής στις Α/Φ πρόσφατης λήψης, αναδασωτέα και το 4 δηλώνει ότι για την έκταση αυτή έχει εκδοθεί και ισχύει παραχωρητήριο, δηλαδή έχουμε νόμιμη αλλαγή χρήσης της έκτασης και το υπόλοιπο τμήμα εμβαδού έχει καταγραφεί με κωδικό ΑΑ και ΑΝ δηλαδή άλλης μορφής έκταση στις Α/Φ του 1945 και στις πρόσφατης λήψης και αναδασωτέα, συνεπώς δεν εμπίπτει σύμφωνα με τα παραπάνω στις διατάξεις της δασικής νομοθεσίας και συμπεριλήφθηκε στην αναδασωτέα έκταση εσφαλμένα και κατά πλάνη περί τα πραγματικά δεδομένα.

21. Τις υπ' αρ. 102105/6045/19.8.2015, 147894/7941/5.11.2015 και 147927/7942/5.11.2015 δ/γές Διεύθυνσης Συντονισμού και Επιθεώρησης Δασών Π.Δ.Ε. και Ι., αποφασίζουμε:

Τη μερική ανάκληση της υπ' αρ. 1691/22.10.1998 (Δ' 866) απόφασης αναδάσωσης του Γενικού Γραμματέα Περιφέρειας Πελοποννήσου, σύμφωνα με την οποία κηρύχθηκαν ως αναδασωτέες με σκοπό την επανεγκατά-

σταση με φυσική ή τεχνητή αναγέννηση, της δασικής βλάστησης που καταστράφηκε από τις πυρκαγιές της 27.6.1998 και 3.7.1998 τη δημόσια δασική έκταση (παρ. 1 και 2 του άρθρου 3 του ν. 998/1979) εμβαδού δέκα χιλιάδων πεντακοσίων (10.500) στρεμμάτων, που βρίσκεται στις δασικές θέσεις της περιφέρειας Δήμου Βέλου - Νεράντζας και κοινοτήτων Ταρσινών, Κρηνών, Πουλίσας, Μπολατίου, Ευαγγελίστρας και Σουλχηναρίου του Νομού Κορινθίας, ως προς επιφάνεια εμβαδού 7.202,00 τ.μ. (επτά χιλιάδων, διακοσίων δύο τετραγωνικών μέτρων), που βρίσκεται στη θέση «ΠΑΤΗΜΑ» Τ.Κ. Ευαγγελίστριας του δήμου Βέλου - Βόχας Π.Ε. Κορινθίας όπως αποτυπώνεται με τα στοιχεία 1,2,3,4,, 19,20,1 στο από 22.8.2022 συνημμένο τοπογραφικό διάγραμμα κλίμακας 1:1.000, που συνέταξε η Δασολόγος του Δασαρχείου Κορίνθου Βασιλική Κουλού, και οριοθετείται με τη χρήση συντεταγμένων στο Ε.Γ.Σ.Α. '87, ως εξής:

Σημείο 1: X=388739.000 Y=4197951.950 " 2: X=388767.300 Y=4197933.700 " 3: X=388852.120 Y=4198013.540 " 4: X=388882.760 Y=4198039.430 " 5: X=388869.550 Y=4198041.370 " 6: X=388857.540 Y=4198044.310 " 7: X=388851.950 Y=4198048.330 " 8: X=388849.690 Y=4198056.400 " 9: X=388850.510 Y=4198071.550 " 10: X=388852.470 Y=4198080.300 " 11: X=388854.390 Y=4198090.180 " 12: X=388852.020 Y=4198095.530 " 13: X=388840.380 Y=4198077.880 " 14: X=388827.830 Y=4198059.280 " 15: X=388813.180 Y=4198043.680 " 16: X=388789.950 Y=4198017.250 " 17: X=388763.040 Y=4197992.240 " 18: X=388750.950 Y=4197979.000 " 19: X=388741.900 Y=4197962.850 " 20: X=388739.950 Y=4197957.000 δεδομένου ότι η συγκεκριμένη επιφάνεια δεν εμπίπτει στις διατάξεις της δασικής νομοθεσίας και συμπεριλήφθηκε στην απόφαση κήρυξης αναδασωτέας έκτασης, λόγω πλάνης περί τα πραγματικά δεδομένα.

Από τις διατάξεις της απόφασης αυτής δεν προκαλείται δαπάνη σε βάρος του κρατικού προϋπολογισμού.

Κατά της παρούσας απόφασης, σύμφωνα με τις διατάξεις της παρ. 1 του άρθρου 47 του ν. 3900/2010, όπως τροποποίησε το άρθρο 1 του ν. 702/1977, επιτρέπεται προσφυγή από οποιονδήποτε έχει έννομο συμφέρον, ενώπιον του (αρμοδίου) τριμελούς Διοικητικού Εφετείου, εντός εξήντα ημερών από την επομένη της δημοσίευσής ή κοινοποίησής αυτής.

Ανήκει στο αριθμ.134276 /22-08-2022 έγγραφο του Δασαρχείου Κορίνθου

ΤΟΠΟΓΡΑΦΙΚΟ ΔΙΑΓΡΑΜΜΑ ΚΛΙΜΑΚΑΣ 1:1000 ΣΤΟ ΟΠΟΙΟ

ΦΑΙΝΕΤΑΙ ΤΟ ΤΜΗΜΑ ΓΙΑ ΤΟ ΟΠΟΙΟ ΠΡΟΤΕΙΝΕΤΑΙ ΝΑ ΓΙΝΕΙ ΜΕΡΙΚΗ ΑΡΣΗ ΤΗΣ ΑΡΙΘ. 1691/1998 ΑΠΟΦΑΣΗΣ Γ.Γ.Π.Π. ΣΥΝΕΠΕΙΑ ΠΥΡΚΑΓΙΑΣ ΚΑΙ Η ΟΠΟΙΑ ΒΡΙΣΚΕΤΑΙ ΣΤΗΝ Δ.Θ.ΠΑΤΗΜΑ ΠΕΡΙΦ.Τ.Κ. ΕΥΑΓΓΕΛΙΣΤΡΙΑΣ ΤΟΥ ΔΗΜΟΥ ΒΕΛΟΥ ΒΟΧΑΣ .

Πίνακας Συντεταγμένων 1

Κορυφή	X (μ)	Y (μ)	Μήκος πλευρών (μ)
1	388739.000	4197951.950	
2	388767.300	4197933.700	33.674
3	388852.120	4198013.540	116.485
4	388882.760	4198039.430	40.114
5	388869.550	4198041.370	13.352
6	388857.540	4198044.310	12.365
7	388851.950	4198048.330	6.885
8	388849.690	4198056.400	8.380
9	388850.510	4198071.550	15.172
10	388852.470	4198080.300	8.967
11	388854.390	4198090.180	10.065
12	388852.020	4198095.530	5.851
13	388840.380	4198077.880	21.143
14	388827.830	4198059.280	22.438
15	388813.180	4198043.680	21.401
16	388789.950	4198017.250	35.188
17	388763.040	4197992.240	36.738
18	388750.950	4197979.000	17.929
19	388741.900	4197962.850	18.513
20	388739.950	4197957.000	6.166
1	388739.000	4197951.950	5.139

Εμβαδόν= 7202,0 τ.μ.

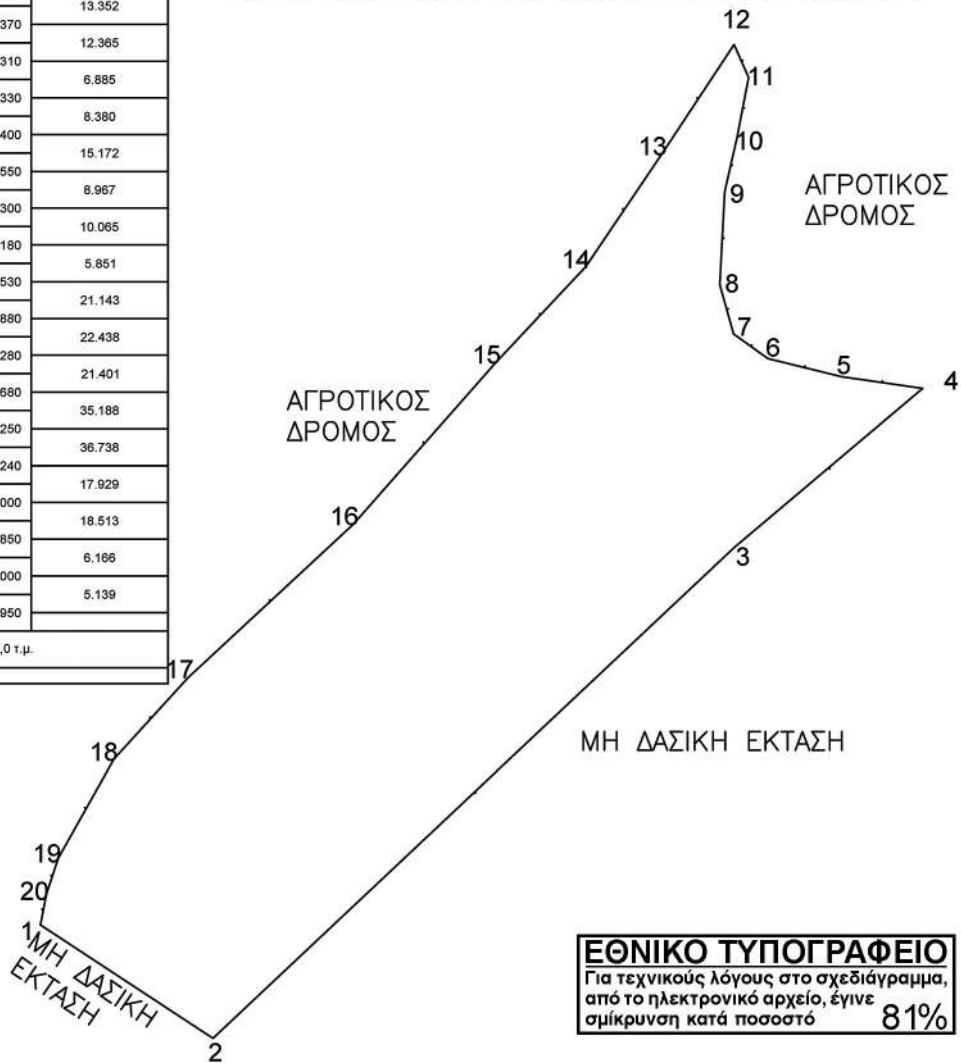

ΕΘΝΙΚΟ ΤΥΠΟΓΡΑΦΕΙΟ
 Για τεχνικούς λόγους στο σχεδιάγραμμα, από το ηλεκτρονικό αρχείο, έγινε σμίκρυνση κατά ποσοστό **81%**

Πάτρα / /2022
 Ο Επιθεωρητής Εφαρμογής Δασικής Πολιτικής
 Πελ/σου, Δυτ. Ελλάδας & Ιονίου
 ΝΙΚΙΤΑΣ ΜΑΖΙΣ
 01.03.2023 10:20

Κόρινθος 22 / 08 / 2022
 Ο Δασάρχης α.α.

Κόρινθος 22 / 08 / 2022
 Η Συντάκτρια

GEORGIOS BLANOS
 ΔΑΣΟΛΟΓΟΣ
 27.01.2023 13:14

VASILIKI KOULOU
 24.01.2023 11:35

Νικήτας Μάζης
 Δασολόγος -Περιβαλλοντολόγος MSc

Μπλάνος Γεώργιος
 Δασολόγος με Α' β.

Βασιλική Κουλού
 Δασολόγος με Α' β.

Η απόφαση αυτή να δημοσιευθεί στην Εφημερίδα της Κυβερνήσεως.

Πάτρα, 1 Μαρτίου 2023

Με εντολή Γενικού Γραμματέα Δασών
Ο Προϊστάμενος Επιθεώρησης Εφαρμογής
Δασικής Πολιτικής Πελοποννήσου,
Δυτικής Ελλάδας και Ιονίου
ΝΙΚΗΤΑΣ ΜΑΖΗΣ



ΕΘΝΙΚΟ ΤΥΠΟΓΡΑΦΕΙΟ

Το Εθνικό Τυπογραφείο αποτελεί δημόσια υπηρεσία υπαγόμενη στην Προεδρία της Κυβέρνησης και έχει την ευθύνη τόσο για τη σύνταξη, διαχείριση, εκτύπωση και κυκλοφορία των Φύλλων της Εφημερίδας της Κυβερνήσεως (ΦΕΚ), όσο και για την κάλυψη των εκτυπωτικών - εκδοτικών αναγκών του δημοσίου και του ευρύτερου δημόσιου τομέα (ν. 3469/2006/Α' 131 και π.δ. 29/2018/Α' 58).

1. ΦΥΛΛΟ ΤΗΣ ΕΦΗΜΕΡΙΔΑΣ ΤΗΣ ΚΥΒΕΡΝΗΣΕΩΣ (ΦΕΚ)

- Τα **ΦΕΚ σε ηλεκτρονική μορφή** διατίθενται δωρεάν στο **www.et.gr**, την επίσημη ιστοσελίδα του Εθνικού Τυπογραφείου. Όσα ΦΕΚ δεν έχουν ψηφιοποιηθεί και καταχωριστεί στην ανωτέρω ιστοσελίδα, ψηφιοποιούνται και αποστέλλονται επίσης δωρεάν με την υποβολή αίτησης, για την οποία αρκεί η συμπλήρωση των αναγκαίων στοιχείων σε ειδική φόρμα στον ιστότοπο **www.et.gr**.

- Τα **ΦΕΚ σε έντυπη μορφή** διατίθενται σε μεμονωμένα φύλλα είτε απευθείας από το Τμήμα Πωλήσεων και Συνδρομητών, είτε ταχυδρομικά με την αποστολή αιτήματος παραγγελίας μέσω των ΚΕΠ, είτε με ετήσια συνδρομή μέσω του Τμήματος Πωλήσεων και Συνδρομητών. Το κόστος ενός ασπρόμαυρου ΦΕΚ από 1 έως 16 σελίδες είναι 1,00 €, αλλά για κάθε επιπλέον οκτασέλιδο (ή μέρος αυτού) προσαυξάνεται κατά 0,20 €. Το κόστος ενός έγχρωμου ΦΕΚ από 1 έως 16 σελίδες είναι 1,50 €, αλλά για κάθε επιπλέον οκτασέλιδο (ή μέρος αυτού) προσαυξάνεται κατά 0,30 €. Το τεύχος Α.Σ.Ε.Π. διατίθεται δωρεάν.

• Τρόποι αποστολής κειμένων προς δημοσίευση:

Α. Τα κείμενα προς δημοσίευση στο ΦΕΚ, από τις υπηρεσίες και τους φορείς του δημοσίου, αποστέλλονται ηλεκτρονικά στη διεύθυνση **webmaster.et@et.gr** με χρήση προηγμένης ψηφιακής υπογραφής και χρονοσήμανσης.

Β. Κατ' εξαίρεση, όσοι πολίτες δεν διαθέτουν προηγμένη ψηφιακή υπογραφή μπορούν είτε να αποστέλλουν ταχυδρομικά, είτε να καταθέτουν με εκπρόσωπό τους κείμενα προς δημοσίευση εκτυπωμένα σε χαρτί στο Τμήμα Παραλαβής και Καταχώρισης Δημοσιευμάτων.

- Πληροφορίες, σχετικά με την αποστολή/κατάθεση εγγράφων προς δημοσίευση, την ημερήσια κυκλοφορία των Φ.Ε.Κ., με την πώληση των τευχών και με τους ισχύοντες τιμοκαταλόγους για όλες τις υπηρεσίες μας, περιλαμβάνονται στον ιστότοπο (**www.et.gr**). Επίσης μέσω του ιστότοπου δίδονται πληροφορίες σχετικά με την πορεία δημοσίευσης των εγγράφων, με βάση τον Κωδικό Αριθμό Δημοσιεύματος (ΚΑΔ). Πρόκειται για τον αριθμό που εκδίδει το Εθνικό Τυπογραφείο για όλα τα κείμενα που πληρούν τις προϋποθέσεις δημοσίευσης.

2. ΕΚΤΥΠΩΤΙΚΕΣ - ΕΚΔΟΤΙΚΕΣ ΑΝΑΓΚΕΣ ΤΟΥ ΔΗΜΟΣΙΟΥ

Το Εθνικό Τυπογραφείο ανταποκρινόμενο σε αιτήματα υπηρεσιών και φορέων του δημοσίου αναλαμβάνει να σχεδιάσει και να εκτυπώσει έντυπα, φυλλάδια, βιβλία, αφίσες, μπλοκ, μηχανογραφικά έντυπα, φακέλους για κάθε χρήση, κ.ά.

Επίσης σχεδιάζει ψηφιακές εκδόσεις, λογότυπα και παράγει οπτικοακουστικό υλικό.

Ταχυδρομική Διεύθυνση: Καποδιστρίου 34, τ.κ. 10432, Αθήνα

Ιστότοπος: **www.et.gr**

ΤΗΛΕΦΩΝΙΚΟ ΚΕΝΤΡΟ: 210 5279000 - fax: 210 5279054

Πληροφορίες σχετικά με την λειτουργία του ιστότοπου: **helpdesk.et@et.gr**

ΕΞΥΠΗΡΕΤΗΣΗ ΚΟΙΝΟΥ

Πωλήσεις - Συνδρομές: (Ισόγειο, τηλ. 210 5279178 - 180)

Πληροφορίες: (Ισόγειο, Γρ. 3 και τηλεφ. κέντρο 210 5279000)

Παραλαβή Δημ. Ύλης: (Ισόγειο, τηλ. 210 5279167, 210 5279139)

Αποστολή ψηφιακά υπογεγραμμένων εγγράφων προς δημοσίευση στο ΦΕΚ: **webmaster.et@et.gr**

Ωράριο για το κοινό: Δευτέρα ως Παρασκευή: 8:00 - 13:30

Πληροφορίες για γενικό πρωτόκολλο και αλληλογραφία: **grammateia@et.gr**

Πείτε μας τη γνώμη σας,

για να βελτιώσουμε τις υπηρεσίες μας, συμπληρώνοντας την ειδική φόρμα στον ιστότοπό μας.

