



ΕΦΗΜΕΡΙΔΑ ΤΗΣ ΚΥΒΕΡΝΗΣΕΩΣ ΤΗΣ ΕΛΛΗΝΙΚΗΣ ΔΗΜΟΚΡΑΤΙΑΣ

22 Μαρτίου 2023

ΤΕΥΧΟΣ ΤΕΤΑΡΤΟ

Αρ. Φύλλου 203

ΠΕΡΙΕΧΟΜΕΝΑ

ΑΠΟΦΑΣΕΙΣ

- 1 Καθορισμός παραλίας στην περιοχή «Πούντα», Δ.Ε. Νέας Κούταλης του Δήμου Λήμνου.
- 2 Επανακαθορισμός αιγιαλού - παραλίας και καθορισμός παραλίας - παλαιού αιγιαλού στη θέση «Τάρτι-Τσαφ», κοινότητας Σκοπέλου, Δ.Ε. Γέρας του Δήμου Μυτιλήνης, νήσου Λέσβου.

ΑΠΟΦΑΣΕΙΣ

Αριθμ. 6953 (1)

Καθορισμός παραλίας στην περιοχή «Πούντα», Δ.Ε. Νέας Κούταλης του Δήμου Λήμνου.

Η ΓΡΑΜΜΑΤΕΑΣ
ΑΠΟΚΕΝΤΡΩΜΕΝΗΣ ΔΙΟΙΚΗΣΗΣ ΑΙΓΑΙΟΥ

Έχοντας υπόψη:

1. Τις διατάξεις:

- του ν. 2971/2001 «Αιγιαλός, παραλία και άλλες διατάξεις» (Α' 285) καθώς και το άρθρο 11 του ν. 4281/2014 (Α' 160).

- της παρ. 21 του άρθρου 46 του ν. 3220/2004 «Μέτρα αναπτυξιακής πολιτικής κ.λπ.» (Α' 15), δυνάμει των οποίων οι αρμοδιότητες του Υπουργού Οικονομίας και Οικονομικών, οι οποίες ανήκαν ή είχαν μεταβιβαστεί στους Νομάρχες μέχρι την έναρξη λειτουργίας των Νομαρχιακών Αυτοδιοικήσεων και αφορούν θέματα των Υπηρεσιών του Υπουργείου Οικονομίας και Οικονομικών, που εξαιρέθηκαν από την κατάργηση με τις διατάξεις της παρ. 2 του άρθρου 39 του ν. 2218/1994, περιέρχονται στον Γενικό Γραμματέα της Περιφέρειας, εκτός των θεμάτων της Υ.Δ.Ε.

- των άρθρων 6, 6Α, 6Β και 280 ν. 3852/2010 «Νέα Αρχιτεκτονική της Αυτοδιοίκησης και της Αποκεντρωμένης Διοίκησης- Πρόγραμμα Καλλικράτης» (Α' 87).

- του π.δ. 143/2010 «Οργανισμός της Αποκεντρωμένης Διοίκησης Αιγαίου» (Α' 236).

2. Την υπ' αρ. 86784/19.12.2022 (Υ.Ο.Δ.Δ. 1183, 61Η446ΜΤΛ6-ΤΩ1) απόφαση Υπουργού Εσωτερικών, με την οποία η Μαριάννα Νικολαΐδου διορίστηκε Γραμματέας της Α.Δ. Αιγαίου.

3. Την υπ' αρ. 57592/27-09-2018 (433/Β', Ω6Χ3ΟΡ11-932Κ) απόφαση Συντονιστή Α.Δ.Α. «Οριστικοποίηση προκαταρκτικής γραμμής αιγιαλού (Π.Ο.Α.) στην Περιφερειακή Ενότητα Λήμνου».

4. Την από 26-10-2022 έκθεση της κατά το άρθρο 3 του ν. 2971/2001 αρμόδιας Επιτροπής για τον καθορισμό παραλίας στην περιοχή «Πούντα», Δ.Ε. Νέας Κούταλης του Δήμου Λήμνου καθώς και τον από τις 10 Μαΐου 2022 ορθοφωτοχάρτη του κτηματολογίου κλίμακας 1:500 που συντάχθηκε από τον Χαράλαμπο Κρικλάνη, Τοπογράφο Μηχανικό, επί του οποίου τοποθετήθηκε η οριογραμμή αιγιαλού όπως αυτή είχε οριστικοποιηθεί σύμφωνα με την υπ' αρ. 57592/27-09-2018 (433/Β', Ω6Χ3ΟΡ11-932Κ) απόφαση Συντονιστή Α.Δ.Α. και θεωρήθηκε από την κα Ελένη Μητρίτσα, ΠΕ/Α Μηχανικών, Τοπογράφο Μηχανικό, Προϊσταμένη της Κτηματικής Υπηρεσίας Λέσβου στις 26-10-2022.

5. Το υπ' αρ. 88629/1-3-2023 έγγραφο της Κτηματικής Υπηρεσίας Λέσβου με το οποίο μας διαβιβάζονται τα παραπάνω και ενημερώνεται η Υπηρεσία μας ότι η περιοχή του καθορισμού δεν εμπίπτει στις περιοχές που εξαιρούνται από την ανάρτηση και δεν εμπίπτει στις περιοχές που αίρεται ο κοινόχρηστος χαρακτήρας του αιγιαλού σύμφωνα με το υπό στοιχεία ΕΜΠ. Φ.900/40/827227/Σ.366/19-07-2015 εμπιστευτικό έγγραφο του Γ.Ε.Σ., αποφασίζουμε:

Α. Επικυρώνουμε την από 26-10-2022 έκθεση της κατά το άρθρο 3 του ν. 2971/2001 αρμόδιας Επιτροπής για τον καθορισμό παραλίας στην περιοχή «Πούντα», Δ.Ε. Νέας Κούταλης του Δήμου Λήμνου καθώς και τον από τις 10 Μαΐου 2022 ορθοφωτοχάρτη του κτηματολογίου κλίμακας 1:500 που συντάχθηκε από τον Χαράλαμπο Κρικλάνη, Τοπογράφο Μηχανικό, επί του οποίου τοποθετήθηκε η οριογραμμή αιγιαλού όπως αυτή είχε οριστικοποιηθεί σύμφωνα με την υπ' αρ. 57592/27-09-2018 (Β' 433, Ω6Χ3ΟΡ11-932Κ) απόφαση Συντονιστή Α.Δ.Α. και θεωρήθηκε από την Ελένη Μητρίτσα, ΠΕ/Α Μηχανικών, Τοπογράφο Μηχανικό, Προϊσταμένη της Κτηματικής Υπηρεσίας Λέσβου στις 26-10-2022.

Β. 1. Καθορίζουμε την οριογραμμή παραλίας με κίτρινη συνεχή πολυγωνική γραμμή με σημεία 1', 2', 3',... έως 46' σε σταθερή απόσταση είκοσι (20) μέτρων από την οριογραμμή αιγιαλού, για την καλή επικοινωνία της ξηράς

με τη θάλασσα και αντίστροφα και την προστασία του αιγιαλού.

2. Δεν υπάρχει παλαιός αιγιαλός.

3. Δεν υπάρχουν κτίσματα εντός της ζώνης παραλίας.

4. Εξακολουθεί να ισχύει η υπ' αρ. 57592/27-09-2018 (Β' 433, Ω6Χ3ΟΡ11-932Κ) απόφαση Συντονιστή Αποκεντρωμένης Διοίκησης Αιγαίου «Οριστικοποίηση προκαταρκτικής οριογραμμής αιγιαλού (Π.Ο.Α.) στην Περιφερειακή Ενότητα Λήμνου», η οποία ισχύει και εκατέρωθεν του καθορισμού.

5. Η εξάρτηση έγινε σύμφωνα με το Ελληνικό Γεωδαιτικό Σύστημα Αναφοράς (ΕΓΣΑ '87).

Τα ως άνω αναλύονται στην από 01-12-2022 έκθεση της κατά το άρθρο 3 του ν. 2971/2001 αρμόδιας Επιτροπής, ως ακολούθως:

ΕΚΘΕΣΗ

Επιτροπής καθορισμού αιγιαλού και παραλίας της παρ. 1 του άρθρου 3 του ν. 2971/2001, χωρικής αρμοδιότητας Λήμνου, που αφορά τον καθορισμό παραλίας στην περιοχή «Πούντα» Δ.Ε. Νέας Κούταλης του Δήμου Λήμνου.

Η Επιτροπή καθορισμού αιγιαλού και παραλίας την 26η Οκτωβρίου 2022 που αποτελείται από τους:

1. Ελένη Μητρίτσα, ΠΕ/Α Τοπ. Μηχανικών, Προϊσταμένη της Κτηματικής Υπηρεσίας Λέσβου, ως πρόεδρος,

2. Σταύρο Δαλιακόπουλο, ΤΕ/Α Μηχανικών, υπάλληλο της Κτηματικής Υπηρεσίας Λέσβου ως μέλος,

3. Γεώργιο Αρβανίτη, Πλωτάρχη Λ.Σ., Λιμενάρχη Μύρινας ως μέλος,

4. Κλεοπάτρα Δανηίλ, ΠΕ/Α Πολιτικών Μηχανικών, Προϊστάμενη της ΥΔΟΜ του Δήμου Λήμνου ως μέλος και

5. Ευγενία Κουτσίδου, ΠΕ/Α Περιβ/γων, αναπληρώτρια Προϊστάμενη της Διεύθυνσης Περιβάλλοντος και Χωρικού Σχεδιασμού Β. Αιγαίου της Αποκ. Διοίκησης Αιγαίου, ως μέλος και την Θάλεια Διμπραμπή, ΔΕ Εφοριακών, υπάλληλο της Κτηματικής Υπηρεσίας Λέσβου ως γραμματέα, αφού μετέβη στην περιοχή, πλην του πέμπτου μέλους που απουσίαζε ελλείψει κονδυλίων μετακίνησης, έλαβε υπόψη:

1) Τον ν. 2971/2001.

2) Το π.δ. 142/2017 «Οργανισμός του Υπουργείου Οικονομικού» (Α' 181).

3) Την υπ' αρ. 2/7166/0004 απόφαση του Υπ. Οικονομικών «Ανασυγκρότηση συλλογικών οργάνων Υπ. Οικονομικών» στα οποία μετέχουν Προϊστάμενοι ή/και υπάλληλοι των Υπηρεσιών της Γενικής Γραμματείας Δημόσιας Περιουσίας, Β' 375/2018.

4) Την υπ' αρ. 9936/10-03-2022 «Απόφαση Ανασυγκρότησης και ορισμός μελών της Επιτροπής Καθορισμού Αιγιαλού και Παραλίας, Παλαιού Αιγιαλού καθώς και της Όχθης, Παλαιάς Όχθης και Παρόχθιας Ζώνης (άρθρο 100 του π.δ. 284/1988, άρθρο 3 και 31 του ν. 2971/2001, Α' 285), στο Νομό Λέσβου» (ΑΔΑ: 6ΗΘ3ΟΡ11-ΝΨΟ).

5) Το άρθρο 1 του υπ' αρ. 84/2019 προεδρικού διατάγματος «Σύσταση και κατάργηση Γενικών Γραμματειών και Ειδικών Γραμματειών/Ενιαίων Διοικητικών Τομέων Υπουργείων» (Α' 123).

6) Την από 16-10-2022 (α.π.88629 Κτηματικής) αίτηση του Ευστράτιου Κρικλάνη για τον καθορισμό παραλίας στην εν λόγω περιοχή.

7) Το υπό στοιχεία ΕΜΠ. Φ.900/40/827227/Σ.366/19-7-2015 εμπιστευτικό έγγραφο του Γ.Ε.Σ. με το οποίο: α) Κρίθηκε σκόπιμη η χάραξη αιγιαλού - παραλίας σε όλη την Επικράτεια, και β) απέστειλε στην Περιφερειακή Διεύθυνση Δημόσιας Περιουσίας Αιγαίου όλες εκείνες τις περιοχές των υποβάθρων που εξαιρούνται από την ανάρτησή τους στο διαδίκτυο και αίρεται ο κοινόχρηστος χαρακτήρας του αιγιαλού σύμφωνα με το άρθρο 17 του ν. 2971/2001.

8) Ότι από τον έλεγχο των περιοχών που διενέργησε το Αυτοτελές Γραφείο Δημόσιας Περιουσίας Λέσβου προκύπτει ότι η περιοχή του καθορισμού δεν εμπίπτει στις περιοχές που εξαιρούνται από την ανάρτηση και δεν εμπίπτει στις περιοχές που αίρεται ο κοινόχρηστος χαρακτήρας του αιγιαλού.

9) Την υπό στοιχεία Α.Π.88659 ΕΞΕ 2022/19-10-2022 πρόσκληση για σύγκληση της Επιτροπής καθορισμού ορίων αιγιαλού και παραλίας (παρ. 1 του άρθρου 3 του ν. 2971/2001) στη θέση «Πούντα» Δ.Ε. Νέας Κούταλης του Δήμου Λήμνου.

10) Τον από 10 Μαΐου 2022 ορθοφωτοχάρτη του κτηματολογίου, κλίμακας 1:500, που συντάχθηκε από τον Χαράλαμπο Κρικλάνη, τοπογράφο μηχανικό, επί του οποίου τοποθετήθηκε η οριογραμμή αιγιαλού όπως αυτή έχει οριστικοποιηθεί σύμφωνα με την υπ' αρ. 57592/27-09-2018 απόφαση Συντονιστή της Αποκεντρωμένης Διοίκησης Αιγαίου (Δ' 433) και θεωρήθηκε την 26-10-2022 από την Ελένη Μητρίτσα, ΠΕ/Α Μηχανικών, τοπογράφο μηχανικό, Προϊσταμένη της Κτηματικής Υπηρεσίας Λέσβου.

11) Ότι για την εξυπηρέτηση του σκοπού της παρ. 2 του άρθρου 1 του ν. 2971 δηλαδή την εξυπηρέτηση της επικοινωνίας της ξηράς με τη θάλασσα αλλά και της προστασίας του αιγιαλού είναι αναγκαίος και επαρκής ο καθορισμός παραλίας σταθερού πλάτους είκοσι (20) μέτρων από την οριογραμμή αιγιαλού καθώς η ακτή είναι ένα ομαλό πρανές με μικρή υψομετρική διαφορά.

12) Τα στοιχεία καθορισμού αιγιαλού και παραλίας όπως ορίζονται λεπτομερώς στο άρθρο 9 του ν. 2971/2001 ήτοι:

α) Όσον αφορά τη γεωμορφολογία της ακτής, είναι ένα ομαλό πρανές χωρίς αμμώδεις έδαφος.

β) Ότι η ακτή βρίσκεται εντός του όρμου Μούδρου και δεν υπάρχουν παράκτιοι φυσικοί πόροι.

γ) Ότι επηρεάζεται από ανέμους ανατολικούς με συνήθη μέγιστη ένταση έως 6-7 μποφόρ.

δ) Ότι ο πυθμένας είναι ομαλός και αμμώδης.

ε) Ότι το ανάπτυγμα του κυματισμού φτάνει συνήθως το χειμώνα έως ένα (1) μ.

στ) Ότι στον συγκεκριμένο χώρο αιγιαλού δεν υπάρχουν τεχνικά έργα.

ζ) Ότι δεν υπάρχουν εγκεκριμένες χωροταξικές κατευθύνσεις, ή χρήσεις γης, που επηρεάζουν την παράκτια ζώνη.

η) Ότι δεν υπάρχει γνωστό δημόσιο κτήμα στην περιοχή.

θ) Ότι η περιοχή έχει προκηρυχθεί προς κτηματογράφηση από το Ελληνικό Κτηματολόγιο.

ι) Ότι η περιοχή βρίσκεται εντός προστατευόμενης ζώνης Natura 2000 (GR4110006 - SPA οδηγία άγριων

πουλιών, 2009/147/ΕΕ ΛΗΜΝΟΣ: ΛΙΜΝΕΣ ΧΟΡΤΑΡΟΛΙΜΝΗ ΚΑΙ ΑΛΥΚΗ, ΚΟΛΠΟΣ ΜΟΥΔΡΟΥ, ΕΛΟΣ ΔΙΑΠΟΡΙ ΚΑΙ ΧΕΡΣΟΝΗΣΟΣ ΦΑΚΟΣ), καθορίζει:

1. Την οριογραμμή της παραλίας με κίτρινη συνεχή πολυγωνική γραμμή με σημεία 1', 2', 3'... ως 46', σε σταθερή απόσταση είκοσι (20) μέτρων από την οριογραμμή αιγιαλού, για την καλή επικοινωνία της ξηράς με τη θάλασσα και αντίστροφα και την προστασία του αιγιαλού.

2. Δεν υπάρχει παλαιός αιγιαλός.

3. Δεν υπάρχουν κτίσματα εντός της ζώνης παραλίας.

4. Εξακολουθεί να ισχύει η υπ' αρ. 57592/27-09-2018 απόφαση Συντονιστή Αποκεντρωμένης Διοίκησης Αιγαίου «Οριστικοποίηση προκαταρκτικής οριογραμμής αιγιαλού (Π.Ο.Α.) στην Περιφερειακή Ενότητα Λήμνου» (Δ' 433), η οποία ισχύει και εκατέρωθεν του καθορισμού.

5. Η εξάρτηση έγινε σύμφωνα με το Ελληνικό Γεωδαιτικό Σύστημα Αναφοράς (ΕΓΣΑ '87).

Μυτιλήνη, 26 Οκτωβρίου 2022

Η Πρόεδρος	Τα Μέλη
ΕΛΕΝΗ ΜΗΤΡΙΤΣΑ	ΣΤΑΥΡΟΣ ΔΑΛΙΑΚΟΠΟΥΛΟΣ
	ΓΕΩΡΓΙΟΣ ΑΡΒΑΝΙΤΗΣ
	ΚΛΕΟΠΑΤΡΑ ΔΑΝΙΗΛ
	ΕΥΓΕΝΙΑ ΚΟΥΤΣΙΔΟΥ

Γ. Τα συνοδευτικά στοιχεία των καθορισμών και επανακαθορισμών, σύμφωνα με την παρ. 3 του άρθρου 4 του ν. 2971/2001, αναρτώνται στην ιστοσελίδα του Υπουργείου Οικονομικών και συγκεκριμένα στη διαδρομή <https://www1.gsis.gr/gsprr/dhpe/publicgis/faces/homeShore>.

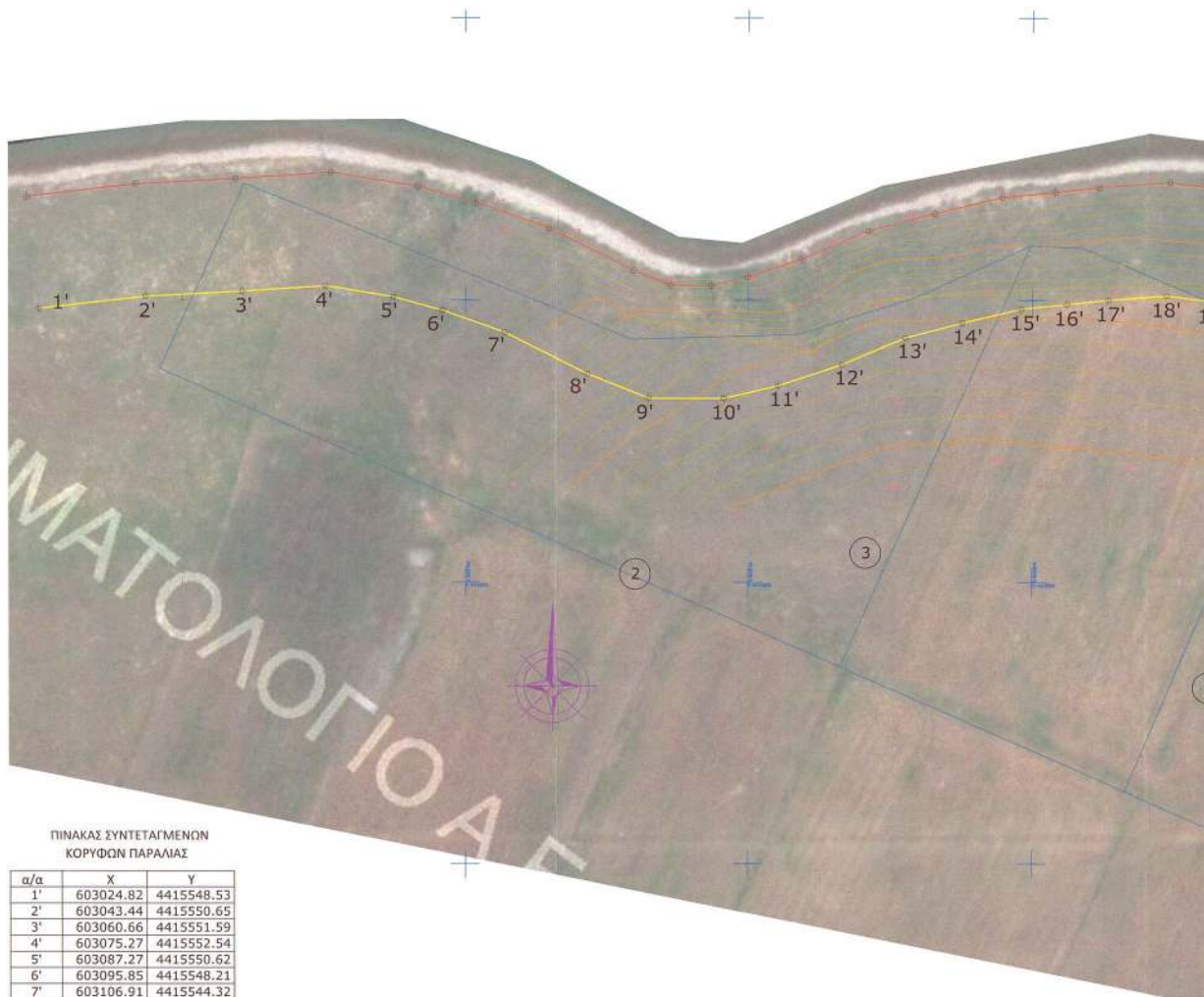

ΠΙΝΑΚΑΣ ΣΥΝΤΕΤΑΓΜΕΝΩΝ ΚΟΡΥΦΩΝ ΠΑΡΑΛΙΑΣ

α/α	X	Y
1'	603024.82	4415548.53
2'	603043.44	4415550.65
3'	603060.66	4415551.59
4'	603075.27	4415552.54
5'	603087.27	4415550.62
6'	603095.85	4415548.21
7'	603106.91	4415544.32
8'	603121.52	4415536.96
9'	603132.49	4415532.61
10'	603145.75	4415532.61
11'	603155.34	4415534.85
12'	603166.48	4415538.56
13'	603177.66	4415543.37
14'	603187.71	4415545.97
15'	603198.04	4415548.50
16'	603206.05	4415549.32
17'	603213.45	4415550.11
18'	603223.86	4415550.89
19'	603232.56	4415549.77
20'	603238.87	4415548.33
21'	603254.06	4415541.74
22'	603275.73	4415533.53
23'	603289.50	4415528.72
24'	603302.11	4415523.35
25'	603316.00	4415518.01
26'	603332.01	4415511.81
27'	603352.62	4415505.81
28'	603368.46	4415501.96
29'	603378.11	4415499.80
30'	603386.62	4415498.15
31'	603395.38	4415496.19
32'	603410.30	4415492.60
33'	603423.38	4415490.57
34'	603434.69	4415491.71
35'	603445.05	4415494.82
36'	603452.54	4415495.84
37'	603454.75	4415494.39
38'	603461.20	4415487.80
39'	603472.27	4415481.37
40'	603481.88	4415478.28
41'	603487.98	4415475.92
42'	603496.31	4415471.42
43'	603509.09	4415465.95
44'	603519.87	4415463.14
45'	603529.33	4415463.14
46'	603539.10	4415463.57

ΥΠΟΜΝΗΜΑ ΣΥΜΒΟΛΙΣΜΩΝ

- 1. ΟΡΙΑ ΚΛΗΡΩΝ
- 2. Συρματοπλέγμα
- 3. Τοίχος
- 4. Κτίσμα
- 5. ΔΕΗ
- 6. ΟΤΕ
- 7. Πρανή
- 8. Βράχια
- ΟΡΙΟΓΡΑΜΜΗ ΛΙΓΓΑΛΟΥ
- ΟΡΙΟΓΡΑΜΜΗ ΠΑΡΑΛΙΑΣ

ΕΘΝΙΚΟ ΤΥΠΟΓΡΑΦΕΙΟ
 Για τεχνικούς λόγους στο σχεδιάγραμμα, από το ηλεκτρονικό αρχείο, έγινε σμίκρυνση κατά ποσοστό **38%**

Α/Α	Πίνακας Φερόμενων Ιδιοκτητών
1	ΔΗΜΟΣΙΟ
2	ΑΘΑΝΑΣΙΟΣ ΜΙΧΑΗΛ (152)
3	ΑΝΤΩΝΙΟΣ ΛΙΑΠΗΣ (153)
4	ΧΑΡΑΛΑΜΠΟΣ ΧΑΡΑΛΑΜΠΟΥΣ (154)
5	ΤΡΙΑΝΤΑΦΥΛΛΟΣ ΣΤΡΑΤΗΣ (155)
6	ΝΙΚΟΛΑΟΣ ΜΠΡΙΑΣ (156)
7	ΠΑΪΤΑΚΗΣ ΑΝΤΩΝΙΟΣ (Πρ Χρ. ΚΟΒΙΟΣ)(157)
8	ΣΤΑΥΡΟΣ ΠΑΛΑΙΟΛΟΓΟΥΔΙΑΣ (158)
9	ΓΕΩΡΓΙΟΣ ΚΡΑΤΟΥΝΗΣ (159)

ΑΝΤΑΛΛΑΞΙΜΑ ΚΑΤΑΛΟΓΟΣ 33/1934
 ΤΜΗΜΑΤΑ 152 ΕΩΣ 159



**ΥΠΟΜΝΗΜΑ ΕΠΙΤΡΟΠΗΣ ΑΙΓΙΑΛΟΥ ΚΑΙ ΠΑΡΑΛΙΑΣ
ΧΩΡΙΚΗΣ ΑΡΜΟΔΙΟΤΗΤΑΣ ΛΗΜΝΟΥ**

1. Το παρόν υπόμνημα συνοδεύει την από 26-10-2022 Έκθεση της Επιτροπής καθορισμού αιγιαλού και παραλίας στην περιοχή "Πούιντα" Δ.Ε. Νέας Κούταλης του Δήμου Λήμνου.
2. Ο ορθοφωτοχάρτης του κτηματολογίου, κλίμακας 1:500, συντάχθηκε από τον Χαράλαμπο Κρικλιάνη, τοπογράφο μηχανικό την 10η Μαΐου 2022, και θεωρήθηκε στις 26-10-2022 από την κα. Ελένη Μητρίτσα, ΠΕ/Α Μηχανικών, τοπογράφο μηχανικό, Προϊσταμένη της Κτηματικής Υπηρεσίας Λέσβου.
3. Η οριογραμμή της παραλίας καθορίζεται με κίτρινη συνεχή πολυγωνική γραμμή με σημεία 1', 2', 3'... ως 46', σε σταθερή απόσταση είκοσι (20) μέτρων από την οριογραμμή αιγιαλού, για την καλή επικοινωνία της Ήρας με τη θάλασσα & αντίστροφα και την προστασία του αιγιαλού.
4. Δεν υπάρχει παλαιός αιγιαλός.
5. Δεν υπάρχουν κτίσματα εντός της ζώνης παραλίας.
6. Εξασκοιούει να ισχύει η αρ.57592/27-09-2018 Απόφαση Συντονιστή Αποκεντρωμένης Διοίκησης Αιγαίου με θέμα: Οριστικοποίηση προκαταρκτικής οριογραμμής αιγιαλού (Π.Ο.Α.) στην Περιφερειακή Ενότητα Λήμνου, ΦΕΚ 433/τ.Δ/19.10.2019, η οποία ισχύει και εκατέρωθεν του καθορισμού.
7. Η εξέδραση του χάρτη είναι σύμφωνη με το Ελληνικό Γεωδαπικό Σύστημα Αναφοράς (ΕΓΣΑ' 87).

Μυτιλήνη, 26-10-2022

Η ΕΠΙΤΡΟΠΗ

- | | | |
|--|--|--|
| <p>1. Η ΠΡΟΕΔΡΟΣ
ΕΛΕΝΗ ΜΗΤΡΙΤΣΑ
ΠΕ/Α ΤΟΠ. ΜΗΧ.</p> | <p>2. ΣΤΑΥΡΟΣ ΔΑΔΙΑΚΟΦΥΛΟΣ
ΤΕ/Α ΤΡΗΧΑΝΙΚΩΝ</p> | <p>3. ΓΕΩΡΓΙΟΣ ΒΕΡΑΝΤΗΣ
ΠΛΩΤΑΡΧΗΣ Λ.Σ.</p> |
| <p>4. ΚΑΒΟΥΡΑ ΤΣΑΚΗ
ΠΕ/Α ΤΟΠ. ΜΗΧΑΝΙΚΩΝ</p> | <p>5. ΕΥΓΕΝΙΑ ΚΟΥΤΣΙΔΟΥ
ΠΕ/Α ΠΕΡΙΒ/ΤΣΩΝ</p> | |

ΘΕΩΡΗΣΗ, 26-10-2022
ΕΛΕΝΗ ΜΗΤΡΙΤΣΑ
ΠΕ/Α ΤΟΠ. ΜΗΧ.



ΑΠΟΦΑΣΗ ΤΟΥ ΛΙΓΙΛΟΥ

«Η αρ. 57592/27-09-2018 1B Απόφαση Συντονιστή Αποκεντρωμένης Διοίκησης Αιγαίου με Θέμα: Οριοτικοποίηση προκαταρκτικής οριογραμμής αιγιαλού (Π.Ο.Α.) στην Περιφερειακή Ενότητα Λήμνου, ΦΕΚ 433/τ.Δ/18.10.2018.»

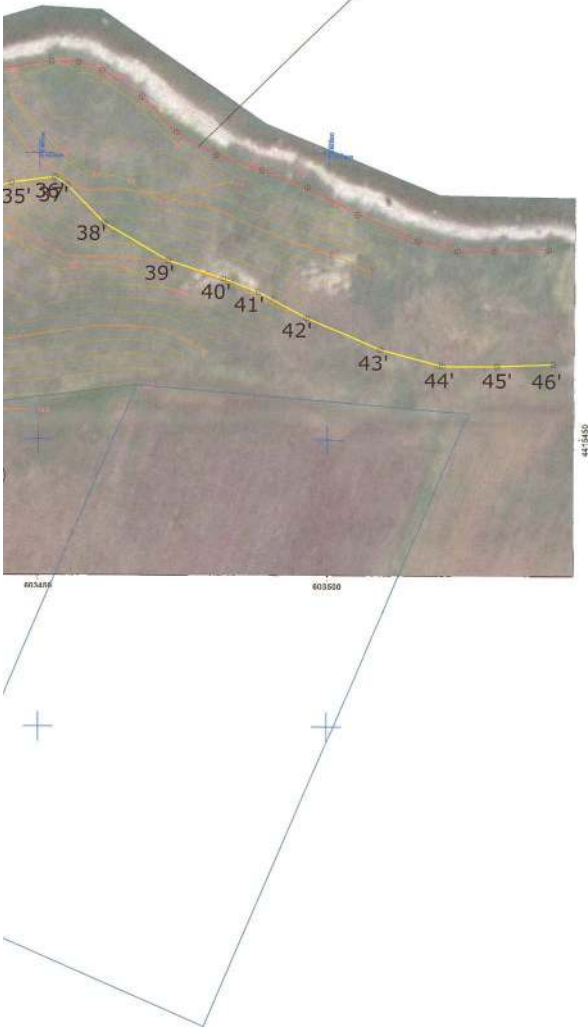

ΘΕΣΗ ΚΑΘΟΡΙΣΜΟΥ ΠΑΡΑΛΙΑΣ



ΘΕΣΗ ΚΑΘΟΡΙΣΜΟΥ ΠΑΡΑΛΙΑΣ

ΟΡΘΟΦΩΤΟΧΑΡΤΗΣ
Καθορισμός παραλίας στη θέση Πούντα,
Δ.Ε. Νέας Κούταλης, Δήμου Λήμνου

ΠΕΡΙΟΧΗ:	ΠΟΥΝΤΑ ΝΕΑΣ ΚΟΥΤΑΛΗΣ ΔΗΜΝΟΥ
ΔΗΜΟΤΙΚΗ ΕΝΟΤΗΤΑ:	ΝΕΑΣ ΚΟΥΤΑΛΗΣ
ΝΗΣΟΥ:	ΔΗΜΝΟΥ
ΔΗΜΟΥ:	ΔΗΜΝΟΥ ΔΕΣΦΟΥ
ΕΝΔΙΑΦΕΡΟΜΕΝΟΣ:	ΠΑΠΑΚΗΣ ΑΝΤΩΝΙΟΣ

ΚΑΙΜΑΚΑ 1 : 500
ΓΕΩΔΑΣΕΙΑ 1 Η
ΥΦΟΜΕΤΡΙΚΗ ΑΦΕΤΗΡΙΑ Μ.Σ.Θ.
ΤΡΙΓΩΝ. ΕΞΑΡΤΗΣΗ ΕΓΣΑ ' 87

ΜΥΤΙΛΗΝΗ 10 - ΜΑΙΟΥ - 2022
Ο ΣΥΝΤΑΞΑΣ

ΧΑΡΑΛΑΜΠΟΣ Ε. ΚΡΙΚΟΡΙΑΝΗΣ
ΑΓΡΟΝΟΜΟΣ ΤΟΠΟΓΡΑΦΟΣ ΜΗΧΑΝΙΚΟΣ Ε.Μ.Π.
ΒΙΟΛΟΓ ΤΕ.Λ. - Α.Μ. 42041
ΑΘΗΝΑΣ 8 - ΜΥΤΙΛΗΝΗ, Ν.Κ. 22510 27075
ΑΔΜ: 029190056 - ΔΟΥ ΜΥΤΙΛΗΝΗΣ

Η απόφαση αυτή με την έκθεση της Επιτροπής και τον σχετικό ορθοφωτοχάρτη να δημοσιευθούν στην Εφημερίδα της Κυβερνήσεως.

Μυτιλήνη, 15 Μαρτίου 2023

Η Γραμματέας Αποκεντρωμένης Διοίκησης
ΜΑΡΙΑΝΝΑ ΝΙΚΟΛΑΪΔΟΥ

Αριθμ. 6954 (2)

Επανακαθορισμός αιγιαλού - παραλίας και καθορισμός παραλίας - παλαιού αιγιαλού στη θέση «Τάρτι-Τσαφ», κοινότητας Σκοπέλου, Δ.Ε. Γέρας του Δήμου Μυτιλήνης, νήσου Λέσβου.

Η ΓΡΑΜΜΑΤΕΑΣ
ΑΠΟΚΕΝΤΡΩΜΕΝΗΣ ΔΙΟΙΚΗΣΗΣ ΑΙΓΑΙΟΥ

Έχοντας υπόψη:

1. Τις διατάξεις:

- του ν. 2971/2001 «Αιγιαλός, παραλία και άλλες διατάξεις» (Α' 285) καθώς και το άρθρο 11 του ν. 4281/2014 (Α' 160).

- της παρ. 21 του άρθρου 46 του ν. 3220/2004 «Μέτρα αναπτυξιακής πολιτικής κ.λπ.» (Α' 15), δυνάμει των οποίων οι αρμοδιότητες του Υπουργού Οικονομίας και Οικονομικών, οι οποίες ανήκαν ή είχαν μεταβιβαστεί στους Νομάρχες μέχρι την έναρξη λειτουργίας των Νομαρχιακών Αυτοδιοικήσεων και αφορούν θέματα των Υπηρεσιών του Υπουργείου Οικονομίας και Οικονομικών, που εξαιρέθηκαν από την κατάργηση με τις διατάξεις της παρ. 2 του άρθρου 39 του ν. 2218/1994, περιέρχονται στον Γενικό Γραμματέα της Περιφέρειας, εκτός των θεμάτων της Υ.Δ.Ε.

- των άρθρων 6, 6Α, 6Β και 280 ν. 3852/2010 «Νέα Αρχιτεκτονική της Αυτοδιοίκησης και της Αποκεντρωμένης Διοίκησης- Πρόγραμμα Καλλικράτης» (Α' 87).

- του π.δ. 143/2010 «Οργανισμός της Αποκεντρωμένης Διοίκησης Αιγαίου» (Α' 236).

2. Την υπ' αρ. 86784/19.12.2022 (Υ.Ο.Δ.Δ. 1183, 61Η446ΜΤΛ6-ΤΩ1) απόφαση Υπουργού Εσωτερικών, με την οποία η Μαριάννα Νικολαΐδου διορίστηκε Γραμματέας της Α.Δ. Αιγαίου.

3. Την υπ' αρ. 31886/3844/24-7-2012 (Δ' 501) απόφαση Γ.Γ. Αποκεντρωμένης Διοίκησης Αιγαίου, με την οποία καθορίστηκαν τα όρια αιγιαλού και παραλίας στη θέση ΤΑΡΤΙ-ΤΣΑΦ, Δ.Ε. Γέρας, Δήμου Λέσβου, νήσου Λέσβου, που ισχύουν στο μεγαλύτερο μέρος της προς εξέταση ακτογραμμής.

4. Την υπ' αρ. 57173/26-09-2018 (Δ' 432/, 75Θ4ΟΡ11 - ΤΧ9) διαπιστωτική πράξη Συντονιστή Αποκεντρωμένης Διοίκησης Αιγαίου για την οριστικοποίηση της προκαταρκτικής οριογραμμής αιγιαλού (Π.Ο.Α.) στην Περιφερειακή Ενότητα Λέσβου.

5. Την από 16-11-2022 έκθεση της κατά το άρθρο 3 του ν. 2971/2001 αρμόδιας Επιτροπής για τον επανακαθορισμό αιγιαλού - παραλίας και καθορισμό παραλίας - παλαιού αιγιαλού στη θέση «Τάρτι-Τσαφ», κοινότητας Σκο-

πέλου, Δ.Ε. Γέρας του Δήμου Μυτιλήνης, νήσου Λέσβου καθώς και τον από την 1η Νοεμβρίου 2022 ορθοφωτοχάρτη κτηματολογίου κλίμακας 1:500 που συντάχθηκε σε μία (1) πινακίδα από τον Χαράλαμπο Κρικλάνη, Τοπογράφο Μηχανικό και θεωρήθηκε από την Ελένη Μητρίτσα, ΠΕ/Α Μηχανικών, Τοπογράφο Μηχανικό, Προϊσταμένη της Κτηματικής Υπηρεσίας Λέσβου στις 16-11-2022.

6. Το υπ' αρ. 96500/14-12-2022 έγγραφο της Κτηματικής Υπηρεσίας Λέσβου με το οποίο μας διαβιβάζονται τα παραπάνω και ενημερώνεται η Υπηρεσία μας ότι η περιοχή του καθορισμού δεν εμπίπτει στις περιοχές που εξαιρούνται από την ανάρτηση και δεν εμπίπτει στις περιοχές που αίρεται ο κοινόχρηστος χαρακτήρας του αιγιαλού σύμφωνα με το υπό στοιχεία ΕΜΠ. Φ.900/40/827227/Σ.366/19-07-2015 εμπιστευτικό έγγραφο του Γ.Ε.Σ., αποφασίζουμε:

Α. Επικυρώνουμε την από 16-11-2022 έκθεση της κατά το άρθρο 3 του ν. 2971/2001 αρμόδιας Επιτροπής για τον επανακαθορισμό αιγιαλού - παραλίας και καθορισμό παραλίας - παλαιού αιγιαλού στη θέση «Τάρτι-Τσαφ», κοινότητας Σκοπέλου, Δ.Ε. Γέρας του Δήμου Μυτιλήνης, νήσου Λέσβου καθώς και τον από την 1η Νοεμβρίου 2022 ορθοφωτοχάρτη κτηματολογίου κλίμακας 1:500 που συντάχθηκε σε μία (1) πινακίδα από τον Χαράλαμπο Κρικλάνη, Τοπογράφο Μηχανικό και θεωρήθηκε από την Ελένη Μητρίτσα, ΠΕ/Α Μηχανικών, Τοπογράφο Μηχανικό, Προϊσταμένη της Κτηματικής Υπηρεσίας Λέσβου στις 16-11-2022.

Β. 1. Επανακαθορίζουμε την οριογραμμή του αιγιαλού με κόκκινη συνεχή πολυγωνική γραμμή σε δύο τμήματα και σημεία α) 1, 2, 3... έως 89 και β) 90, 91, σύμφωνα με το αιτιολογικό της επιτροπής.

2. Καθορίζουμε και επανακαθορίζουμε την οριογραμμή της παραλίας σε όλο το μήκος της ακτογραμμής με μία ενιαία κίτρινη συνεχή πολυγωνική γραμμή στα σημεία 1', 2', 3', ... έως 202' σε απόσταση 10 μέτρων από την οριογραμμή αιγιαλού, για την επικοινωνία της ξηράς με τη θάλασσα και προστασία του αιγιαλού, περιοριζόμενη από την νομίμως καθορισμένη γραμμή δόμησης, διατηρώντας το πλάτος του αρχικού καθορισμού, για την ομαλή συναρμογή με τον όμορο, ανατολικά, καθορισμό παραλίας της υπ' αρ. οικ.20370/1707/16-06-2010 (Δ' 354) απόφασης Γ.Γ. Περιφέρειας Βορείου Αιγαίου στη θέση Ντάλαντος, Δ.Ε. Γέρας, Δήμου Μυτιλήνης και για την συνέχισή της προς τα δυτικά.

3. Καθορίζουμε την οριογραμμή του παλαιού αιγιαλού με μπλε συνεχή πολυγωνική γραμμή και σημεία 1", 2", 3", 4", 5" σύμφωνα με το αιτιολογικό της επιτροπής της παρ. 18 β).

4. Τα σημεία 1, 89 και 90 του αιγιαλού ταυτίζονται αντίστοιχα με σημεία της οριστικοποιημένης οριογραμμής (Π.Ο.Α.), Δ' 432/2018.

5. Τα σημεία 91 και 202' ταυτίζονται αντίστοιχα με τα σημεία 21 και 21' του όμορου καθορισμού αιγιαλού-παραλίας της υπ' αρ. οικ.20370/1707/16-06-2010 (Δ' 354) απόφασης Γ.Γ. Περιφέρειας Βορείου Αιγαίου στη θέση Ντάλαντος, Δ.Ε. Γέρας, Δήμου Μυτιλήνης.

6. Υπάρχουν κτίσματα εντός της ζώνης παραλίας τα οποία δεν εξαιρούνται.

7. Η οριογραμμή του αιγιαλού εξακολουθεί να ισχύει στα ανατολικότερα και δυτικότερα τμήματα της ακτογραμμής σύμφωνα με την υπ' αρ. 57173/26-09-2018 (Δ' 432) απόφαση Συντονιστή Αποκεντρωμένης Διοίκησης Αιγαίου «Οριστικοποίηση προκαταρκτικής οριογραμμής αιγιαλού (Π.Ο.Α.) στην Περιφερειακή Ενότητα Λέσβου».

8. Ο ορθοφωτοχάρτης κτηματολογίου είναι κλίμακας 1:500 και φωτοληψίας ετών 2007-2009 σύμφωνα με το Ελληνικό Γεωδαιτικό Σύστημα Αναφοράς (ΕΓΣΑ' 87).

Τα ως άνω αναλύονται στην από 01-12-2022 έκθεση της κατά το άρθρο 3 του ν. 2971/2001 αρμόδιας Επιτροπής, ως ακολούθως:

ΕΚΘΕΣΗ

Επιτροπής καθορισμού αιγιαλού και παραλίας της παρ. 1 του άρθρου 3 του ν. 2971/2001, χωρικής αρμοδιότητας Λέσβου, για τον επανακαθορισμό αιγιαλού-παραλίας και καθορισμό παραλίας-παλαιού αιγιαλού στη θέση «Τάρτι-Τσαφ», κοινότητας Σκοπέλου, Δ.Ε. Γέρας του Δήμου Μυτιλήνης, νήσου Λέσβου.

Στη Μυτιλήνη την 16-11-2022, η Επιτροπή καθορισμού αιγιαλού και παραλίας που αποτελείται από τους:

1. Ελένη Μητρίτσα, ΠΕ/Α Τοπ. Μηχανικών, Προϊστάμενη της Κτηματικής Υπηρεσίας Λέσβου, ως πρόεδρος,
2. Σταύρο Δαλιακόπουλο, ΤΕ/Α Μηχανικών, υπάλληλο της Κτηματικής Υπηρεσίας Λέσβου ως μέλος,
3. Αντώνιο Μανούσο, Αντιπλοίαρχο Λ/Σ, Κεντρικό Λιμενάρχη Μυτιλήνης, ως μέλος,
4. Μαριάνθη Αναγνώστου, ΤΕ/Α Μηχανικών, Προϊστάμενη της Διεύθυνσης Δόμησης του Δήμου Μυτιλήνης ως μέλος και
5. Ευγενία Κουτσίδου, ΠΕ/Α Περιβαλλοντολόγων, αναπληρώτρια Προϊστάμενη της Διεύθυνσης Περιβάλλοντος και Χωρικού Σχεδιασμού Βορείου Αιγαίου της Αποκεντρωμένης Διοίκησης Αιγαίου, ως μέλος, και γραμματέα, την Θάλεια Διμπαμπή, υπάλληλο της Κτηματικής Υπηρεσίας Λέσβου, μετέβη στην εν λόγω περιοχή την 16-11-2022.

Η Επιτροπή λαμβάνοντας υπόψη:

1. Τον ν. 2971/2001 όπως τροποποιήθηκε και ισχύει (Α' 285).
2. Το π.δ. 142/2017 «Οργανισμός του Υπουργείου Οικονομικού» (Α 181).
3. Την υπ' αρ. 2/7166/0004 απόφαση του Υπουργού Οικονομικών «Ανασυγκρότηση συλλογικών οργάνων του Υπ. Οικονομικών» (Β' 375/2018), στα οποία μετέχουν Προϊστάμενοι ή/και υπάλληλοι των Υπηρεσιών της Γενικής Γραμματείας Δημόσιας Περιουσίας.
4. Την υπ' αρ. 9936/10-03-2022 «Απόφαση Ανασυγκρότησης και ορισμός μελών της Επιτροπής Καθορισμού Αιγιαλού και Παραλίας, Παλαιού Αιγιαλού καθώς και της Όχθης, Παλαιάς Όχθης και Παρόχθιας Ζώνης (άρθρο 100 του π.δ. 284/1988, άρθρα 3 και 31 του ν. 2971/2001, Α' 285), στο Νομό Λέσβου» (ΑΔΑ: 6ΗΘ3ΟΡ11-ΝΨΟ).
5. Την υπ' αρ. 57173/26-09-2018 απόφαση Συντονιστή Αποκεντρωμένης Διοίκησης Αιγαίου «Οριστικοποίηση προκαταρκτικής οριογραμμής αιγιαλού (Π.Ο.Α.) στην

Περιφερειακή Ενότητα Λέσβου» (Δ' 432), που ισχύει στα ανατολικότερα και δυτικότερα τμήματα της ακτογραμμής.

6. Τον καθορισμό ορίων αιγιαλού και παραλίας στην θέση Τάρτι-Τσαφ, Δ.Ε. Γέρας, με την υπ' αρ. 31886/3844/24-07-2012 απόφαση Γ.Γ. Περιφέρειας Βορείου Αιγαίου, Δ' 501, που ισχύει στο μεγαλύτερο μέρος της προς εξέταση ακτογραμμής.

7. Ότι μέχρι σήμερα δεν έχει συντελεσθεί η απαλλοτρίωση της ζώνης παραλίας στην εν λόγω περιοχή.

8. Ότι μετά από έλεγχο της Κτηματικής Υπηρεσίας Λέσβου, διαπιστώθηκε ικανό σφάλμα ως προς τις τιμές των συντεταγμένων των σημείων αιγιαλού-παραλίας του καθορισμού της παρ. 6), μετά από αντιπαραβολή της αποτύπωσης του καθορισμού με το σύστημα Ψηφιακών Υπηρεσιών Κοινοφελών Περιουσιών ΨΥ.ΔΗ.ΠΕ.Ε.Κ..

9. Ότι στα δυτικά του καθορισμού πρέπει να γίνει συναρμογή των οριογραμμών αιγιαλού των παρ. 5) και 6), καθώς και να καθορισθεί ζώνη παραλίας στην περιοχή της παρ. 5.

10. Ότι στα ανατολικά του καθορισμού πρέπει να γίνει συναρμογή των οριογραμμών των παρ. 5) και 6), να καθορισθεί ζώνη παραλίας στην περιοχή της παρ. 5. και να γίνει συναρμογή, με διόρθωση μικρού τμήματος των οριογραμμών αιγιαλού και παραλίας του όμορου ανατολικά καθορισμού της υπ' αρ. οικ.20370/1707/16-06-2010 (Δ' 354) απόφασης Γ.Γ. Περιφέρειας Βορείου Αιγαίου στη θέση Ντάλαντος, Δ.Ε. Γέρας, Δήμου Μυτιλήνης.

11) Το υπό στοιχεία ΕΜΠ. Φ.900/40/827227/ Σ.366/19-7-2015 εμπιστευτικό έγγραφο Γ.Ε.Σ. με το οποίο: α) Κρίθηκε σκόπιμη η χάραξη αιγιαλού - παραλίας σε όλη την Επικράτεια, και β) απέστειλε στην Περιφερειακή Διεύθυνση Δημόσιας Περιουσίας Αιγαίου όλες εκείνες τις περιοχές των υποβάθρων που εξαιρούνται από την ανάρτησή τους στο διαδίκτυο και αίρεται ο κοινόχρηστος χαρακτήρας του αιγιαλού σύμφωνα με το άρθρο 17 του ν. 2971/2001 και έως σήμερα δεν υπάρχει διαφοροποίηση ως προς αυτές τις περιοχές.

12) Ότι από τον έλεγχο των περιοχών που διενέργησε η Κτηματική Υπηρεσία Λέσβου προκύπτει ότι η περιοχή του καθορισμού δεν εμπίπτει στις περιοχές που εξαιρούνται από την ανάρτηση και δεν εμπίπτει στις περιοχές που αίρεται ο κοινόχρηστος χαρακτήρας του αιγιαλού.

13) Την από 07-11-2022 αίτηση του Χαράλαμπου Κρικλάνη, τοπογράφου μηχανικού με την οποία ζητείται επανακαθορισμός αιγιαλού-παραλίας στην εν λόγω περιοχή και την συνημμένη αεροφωτογραφική λήψη από τηλεκατευθυνόμενο ιπτάμενο όχημα (ντρόουν) του Ιουλίου 2022.

14) Την υπό στοιχεία 96663 ΕΞΕ 2022/11-11-2022 πρόσκληση σύγκλησης της επιτροπής αιγιαλού και παραλίας από την Πρόεδρό της.

15) Τον ορθοφωτοχάρτη Κτηματολογίου κλίμακας 1:500, σε μία (1) πινακίδα, που συντάχθηκε την 1η Νοεμβρίου του 2022 από τον Χαράλαμπο Κρικλάνη, τοπογράφο μηχανικό και θεωρήθηκε από την Ελένη Μητρίτσα, ΠΕ/Α Μηχανικών, τοπογράφο μηχανικό, Προϊστάμενη της Κτηματικής Υπηρεσίας Λέσβου την 16-11-2022.

16) Την υπ' αρ. 22079/1748/05-08-2009 απόφαση Γ.Γ. Περιφέρειας Βορείου Αιγαίου Καθορισμού γραμμής δόμησης στην περιοχή.

17) Τον ορθοφωτοχάρτη έτους 1945 της περιοχής σύμφωνα με τις Ψηφιακές Υπηρεσίες Κοινωνικών Περιουσιών ΨΥΔΗΠΕΕΚ.

18) Τα στοιχεία καθορισμού αιγιαλού και παραλίας όπως ορίζονται λεπτομερώς στο άρθρο 9 του ν. 2971/2001 ήτοι:

α) Τη γεωμορφολογία του εδάφους, ότι δηλαδή η ακτή από Δυτικά προς Ανατολικά ξεκινάει από βραχώδες πρανές με φυσική βλάστηση, συνεχίζει σε αμμώδη ομαλή ακτή με μικρή υψομετρική διαφορά, διακόπτεται από βραχώδες πρανές και καταλήγει σε δεύτερη αμμώδη ομαλή ακτή.

β) Ότι η ακτή στο δυτικό αμμώδες τμήμα της αποτελεί χώρο αναψυχής-πλαζ για λουομένους, στο οποίο καταλήγει χειμαρρος και στην κατάληξη του χειμάρρου υπάρχει αμμώδης έκταση όμορη του αιγιαλού, χωρίς κατοχή ιδιωτών, που συνιστά παλαιό αιγιαλό.

γ) Ότι η ακτή επηρεάζεται από ανέμους νότιους που φτάνουν συνήθως το χειμώνα έως και οκτώ (8) μποφόρ.

δ) Τη μορφολογία του πυθμένα, ο οποίος είναι αβαθής σε όλο το μήκος της ακτής.

ε) Ότι το σύνθηδες μέγιστο ανάπτυγμα του κυματισμού φτάνει συνήθως το χειμώνα έως 1½ μέτρο.

στ) Ότι σε μικρό τμήμα της ανατολικής ακτής, ανέκαθεν υπήρχε φυσικός βραχώδης σχηματισμός του πυθμένα (ξέρα), ο οποίος όμως σε άγνωστο χρόνο ενισχύθηκε με φυσικές πέτρες.

ζ) Ότι τμήμα της δυτικής ακτής βρίσκεται εντός σχεδίου του οικισμού «Τάρτι» Λέσβου σύμφωνα με την υπό στοιχεία π.751/04-02-1998 (Δ' 221) απόφαση Νομάρχη Λέσβου.

η) Ότι στην περιοχή του καθορισμού δεν υπάρχει γνωστό δημόσιο κτίμα.

θ) Ότι η περιοχή έχει προκηρυχθεί από το Κτηματολόγιο Μυτιλήνης.

ι) Ότι η περιοχή δεν έχει χαρακτηριστεί ως προστατευόμενη.

19) Ότι από την αξιοποίηση των νέων στοιχείων των παρ. 8) και 13), η οριογραμμή αιγιαλού σε όλο το μήκος της περιοχής της παρ. 6) πρέπει να διορθωθεί λόγω σφαλμάτων που διαπιστώνονται, λαμβάνοντας υπόψη και το φυσικό όριο βλάστησης.

20) Ότι είναι αναγκαίος και επαρκής ο επανακαθορισμός δεκάμετρης ζώνης παραλίας για την επικοινωνία της ξηράς με τη θάλασσα και αντίστροφα κατά μήκος της ακτογραμμής της παρ. 5, διατηρώντας το πλάτος του αρχικού καθορισμού, περιοριζόμενο από την νομίμως καθορισμένη γραμμή δόμησης, καθώς η περιοχή έχει ήδη αναπτυχθεί οικιστικά. Επίσης είναι επαρκής ο καθορισμός δεκάμετρης ζώνης παραλίας στα ανατολικά και δυτικά τμήματα του καθορισμού ώστε για να αποτελέσει όμοια συνέχεια της καθορισμένης παραλίας και την ομαλή συναρμογή με τον όμορο, ανατολικά, καθορισμό αιγιαλού-παραλίας της υπ' αρ. οικ.20370/1707/16-06-2010 (Δ' 354) απόφασης Γ.Γ. Περιφέρειας Βορείου Αιγαίου στη θέση Ντάλαντος, Δ.Ε. Γέρας, Δήμου Μυτιλήνης, με επανα-

καθορισμό μικρού τμήματος του αιγιαλού με νέα σημεία 90-91 και του αντίστοιχου της παραλίας.

Καθορίζει - Επανακαθορίζει

1. Επανακαθορίζει την οριογραμμή του αιγιαλού με κόκκινη συνεχή πολυγωνική γραμμή σε δύο τμήματα και σημεία α) 1, 2, 3... έως 89 και β) 90, 91, σύμφωνα με το αιτιολογικό της επιτροπής.

2. Καθορίζει και επανακαθορίζει την οριογραμμή της παραλίας σε όλο το μήκος της ακτογραμμής με μία ενιαία κίτρινη συνεχή πολυγωνική γραμμή στα σημεία 1', 2', 3', ... έως 202' σε απόσταση 10 μέτρων από την οριογραμμή αιγιαλού, για την επικοινωνία της ξηράς με τη θάλασσα και προστασία του αιγιαλού, περιοριζόμενη από την νομίμως καθορισμένη γραμμή δόμησης, διατηρώντας το πλάτος του αρχικού καθορισμού, για την ομαλή συναρμογή με τον όμορο, ανατολικά, καθορισμό παραλίας της υπ' αρ. οικ.20370/1707/16-06-2010 (Δ' 354) απόφασης Γ.Γ. Περιφέρειας Βορείου Αιγαίου στη θέση Ντάλαντος, Δ.Ε. Γέρας, Δήμου Μυτιλήνης, και για την συνέχισή της προς τα δυτικά.

3. Καθορίζει την οριογραμμή του παλαιού αιγιαλού με μπλε συνεχή πολυγωνική γραμμή και σημεία 1", 2", 3", 4", 5" σύμφωνα με το αιτιολογικό της επιτροπής της παρ. 18 β).

4. Τα σημεία 1, 89 και 90 του αιγιαλού ταυτίζονται αντίστοιχα με σημεία της οριστικοποιημένης οριογραμμής (Π.Ο.Α.), Δ' 432/2018.

5. Τα σημεία 91 και 202' ταυτίζονται αντίστοιχα με τα σημεία 21 και 21' του όμορου καθορισμού αιγιαλού-παραλίας της υπ' αρ. οικ.20370/1707/16-06-2010 (Δ' 354) απόφασης Γ.Γ. Περιφέρειας Βορείου Αιγαίου στη θέση Ντάλαντος, Δ.Ε. Γέρας, Δήμου Μυτιλήνης.

6. Υπάρχουν κτίσματα εντός της ζώνης παραλίας τα οποία δεν εξαιρούνται.

7. Η οριογραμμή του αιγιαλού εξακολουθεί να ισχύει στα ανατολικότερα και δυτικότερα τμήματα της ακτογραμμής σύμφωνα με την υπ' αρ. 57173/26-09-2018 απόφαση Συντονιστή Αποκεντρωμένης Διοίκησης Αιγαίου «Οριστικοποίηση προκαταρκτικής οριογραμμής αιγιαλού (Π.Ο.Α.) στην Περιφερειακή Ενότητα Λέσβου» (Δ' 432).

8. Ο ορθοφωτοχάρτης κτηματολογίου είναι κλίμακας 1:500 και φωτοληψίας ετών 2007-2009 σύμφωνα με το Ελληνικό Γεωδαιτικό Σύστημα Αναφοράς (ΕΓΣΑ' 87).

Μυτιλήνη, 16 Νοεμβρίου 2022

Η Πρόεδρος
ΕΛΕΝΗ ΜΗΤΡΙΤΣΑ

Τα Μέλη
ΣΤΑΥΡΟΣ ΔΑΛΙΑΚΟΠΟΥΛΟΣ
ΑΝΤΩΝΙΟΣ ΜΑΝΟΥΣΟΣ
ΜΑΡΙΑΝΘΗ ΑΝΑΓΝΩΣΤΟΥ
ΕΥΓΕΝΙΑ ΚΟΥΤΣΙΔΟΥ

Γ. Τα συνοδευτικά στοιχεία των καθορισμών και επανακαθορισμών, σύμφωνα με την παρ. 3 του άρθρου 4 του ν. 2971/2001, αναρτώνται στην ιστοσελίδα του Υπουργείου Οικονομικών και συγκεκριμένα στη διαδρομή <https://www1.gsis.gr/gsprr/dhpe/publicgis/faces/homeShore>.

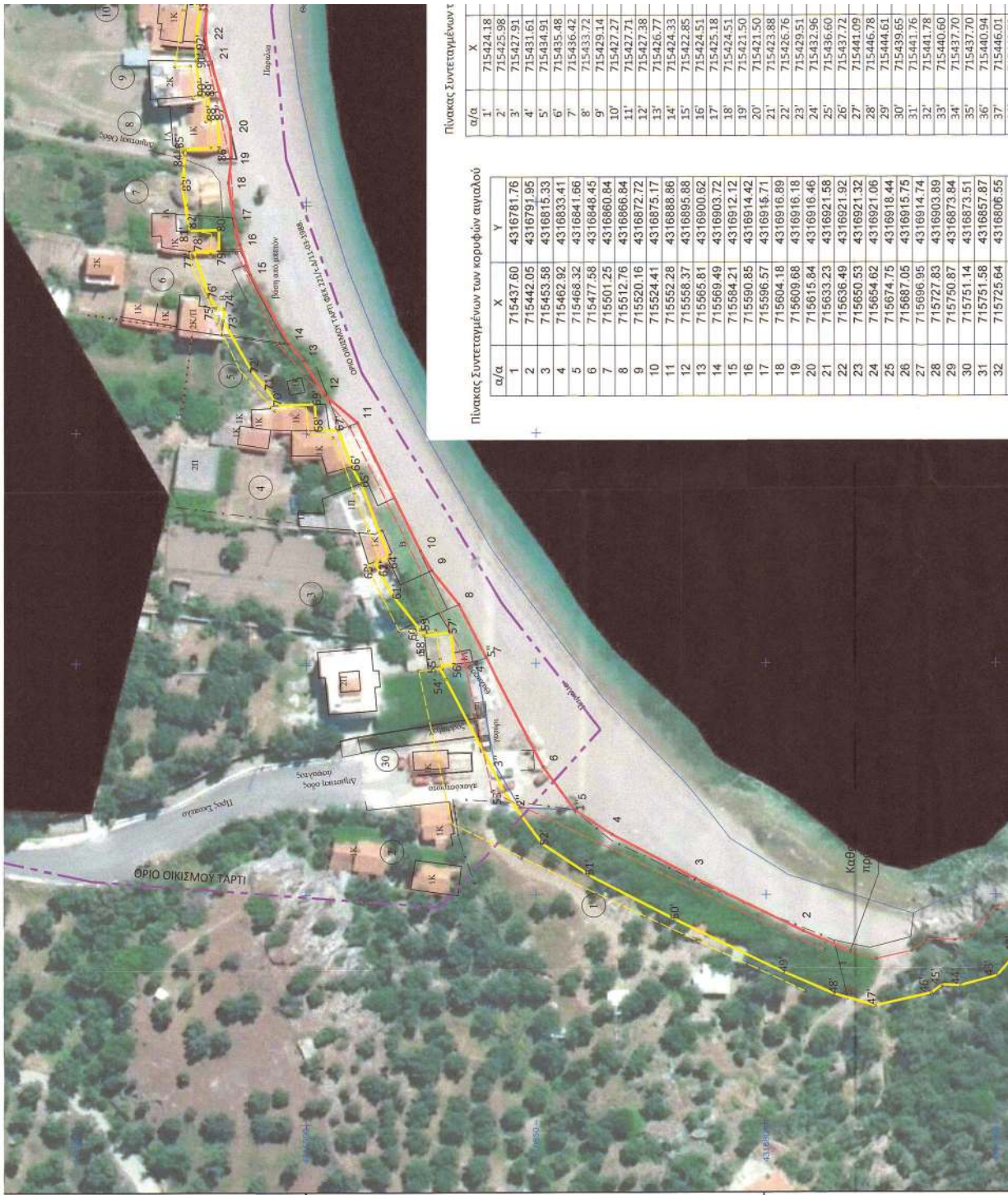

Πίνακας Συντεταγμένων X

α/α	X
1'	715424.18
2'	715425.98
3'	715427.91
4'	715431.61
5'	715434.91
6'	715435.48
7'	715436.42
8'	715433.72
9'	715429.14
10'	715427.27
11'	715427.71
12'	715427.38
13'	715426.77
14'	715424.33
15'	715422.85
16'	715424.51
17'	715425.18
18'	715424.51
19'	715421.50
20'	715421.50
21'	715423.88
22'	715426.76
23'	715429.51
24'	715432.96
25'	715436.60
26'	715437.72
27'	715441.09
28'	715445.78
29'	715444.61
30'	715439.65
31'	715441.76
32'	715441.78
33'	715440.60
34'	715437.70
35'	715437.70
36'	715440.94
37'	715446.01

Πίνακας Συντεταγμένων των κορυφών αιγιαλού

α/α	X	Y
1	715437.60	4316781.76
2	715442.05	4316791.95
3	715453.58	4316815.33
4	715462.92	4316833.41
5	715468.32	4316841.66
6	715477.58	4316848.45
7	715501.25	4316860.84
8	715512.76	4316866.84
9	715520.16	4316872.72
10	715524.41	4316875.17
11	715552.28	4316888.86
12	715558.37	4316895.86
13	715565.61	4316900.62
14	715569.49	4316903.72
15	715584.21	4316912.12
16	715590.85	4316914.42
17	715596.57	4316915.71
18	715604.18	4316916.89
19	715609.08	4316916.16
20	715615.84	4316916.46
21	715633.23	4316921.56
22	715636.49	4316921.92
23	715650.53	4316921.32
24	715654.62	4316921.06
25	715674.75	4316918.44
26	715687.05	4316915.75
27	715696.95	4316914.74
28	715727.83	4316903.89
29	715750.67	4316873.84
30	715751.14	4316873.51
31	715751.58	4316857.87
32	715725.64	4316806.55

ΕΘΝΙΚΟ ΤΥΠΟΓΡΑΦΕΙΟ
 Για τεχνικούς λόγους στο σχεδιάγραμμα,
 από το ηλεκτρονικό αρχείο, έγινε
 σμίκρυνση κατά ποσοστό **37%**

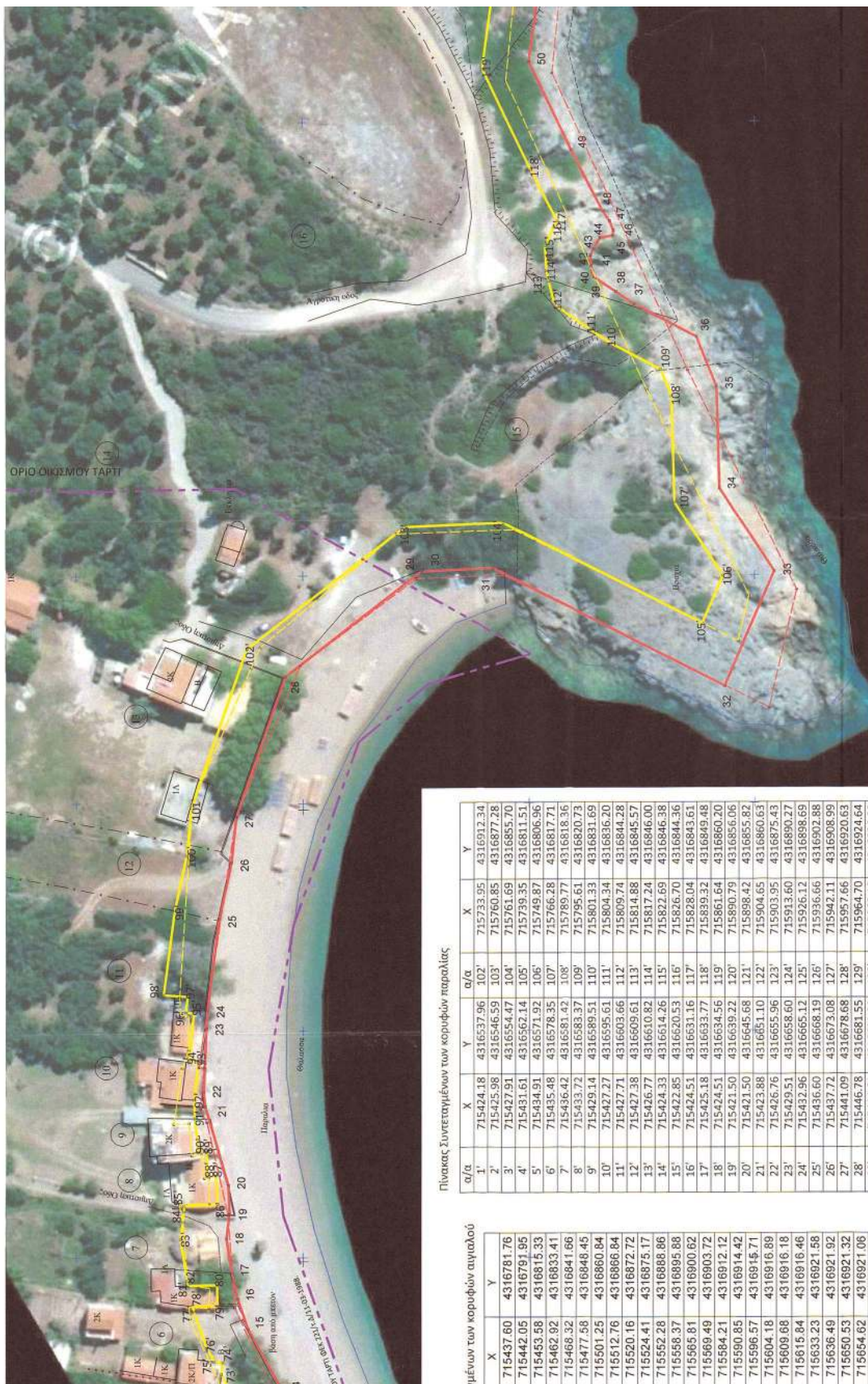

**ΥΠΟΜΝΗΜΑ ΕΠΙΤΡΟΠΗΣ ΔΙΓΓΛΑΟΥ ΚΑΙ ΠΑΡΑΛΙΑΣ
ΔΕΥΤΕΡΗΣ ΑΡΧΑΙΟΛΟΓΙΚΗΣ ΛΕΞΕΩΣ**

1. Το παρόν υπόμνημα αναφέρεται την από 16-11-2022 Έκθεση της Επιτροπής ανασκαφών και παραλιών για τον εναποκαταρτισμένο οικισμό-παραλία και καθορισμό παραλιών-παραλιού αναλυτά στη θέση "Τάρτι-Γαμπ", κοινοτήτων Σκοπέλου, Δ.Ε. Γέρας του Δήμου Μυτιλήνης, νήσου Λέσβου.

Πίνακας Συντεταγμένων των κορυφών παραλίας

α/α	X	Y	α/α	X	Y
1'	715424.18	4316537.96	102'	715733.95	4316912.34
2'	715425.98	4316546.59	103'	715760.85	4316877.28
3'	715427.91	4316554.47	104'	715761.69	4316855.70
4'	715431.61	4316562.14	105'	715759.35	4316811.51
5'	715434.91	4316571.92	106'	715749.87	4316806.96
6'	715435.48	4316578.35	107'	715766.28	4316817.71
7'	715436.42	4316581.42	108'	715789.77	4316818.36
8'	715437.72	4316583.37	109'	715795.61	4316820.73
9'	715429.14	4316589.51	110'	715801.33	4316831.69
10'	715427.27	4316595.61	111'	715804.34	4316836.20
11'	715427.71	4316603.66	112'	715809.74	4316844.28
12'	715427.38	4316609.61	113'	715814.88	4316845.57
13'	715426.77	4316610.82	114'	715817.24	4316846.00
14'	715424.33	4316614.26	115'	715822.69	4316846.38
15'	715422.85	4316620.53	116'	715826.70	4316844.36
16'	715424.51	4316631.16	117'	715828.04	4316843.61
17'	715425.18	4316633.77	118'	715839.32	4316849.48
18'	715424.51	4316634.56	119'	715861.64	4316860.20
19'	715421.50	4316639.22	120'	715890.79	4316856.06
20'	715421.50	4316645.68	121'	715898.42	4316855.82
21'	715423.88	4316651.10	122'	715904.65	4316860.63
22'	715426.76	4316655.96	123'	715903.95	4316875.43
23'	715429.51	4316658.60	124'	715913.60	4316890.27
24'	715432.96	4316665.12	125'	715926.12	4316898.69
25'	715436.60	4316668.19	126'	715936.66	4316902.88
26'	715437.72	4316673.08	127'	715942.11	4316908.99
27'	715441.09	4316678.68	128'	715957.66	4316920.63
28'	715446.78	4316681.55	129'	715964.70	4316924.64
29'	715444.61	4316682.20	130'	715968.18	4316926.09
30'	715439.65	4316692.49	131'	715988.35	4316936.19
31'	715441.78	4316698.64	132'	716007.18	4316946.63
32'	715441.78	4316699.07	133'	716012.32	4316946.87
33'	715440.60	4316700.05	134'	716028.43	4316947.74
34'	715437.70	4316706.47	135'	716034.51	4316942.88
35'	715430.94	4316713.64	136'	716041.43	4316942.16
36'	715440.94	4316721.54	137'	716057.85	4316936.47
37'	715446.01	4316724.06	138'	716065.59	4316934.08
38'	715447.71	4316725.80	139'	716068.01	4316937.65
39'	715447.71	4316725.80	140'	716068.01	4316937.65

Μένων των κορυφών οικισμού

X	Y
715437.60	4316781.76
715442.05	4316791.95
715463.58	4316815.33
715462.82	4316833.41
715468.32	4316841.66
715477.58	4316848.85
715501.25	4316860.84
715512.76	4316868.84
715520.16	4316872.72
715524.41	4316875.17
715562.28	4316888.96
715568.37	4316895.88
715585.81	4316900.62
715589.49	4316903.72
715594.21	4316912.12
715590.85	4316914.42
715596.57	4316916.71
715604.18	4316916.89
715609.68	4316916.18
715615.84	4316916.46
715633.23	4316921.68
715636.49	4316921.92
715660.53	4316921.32
715654.62	4316921.06
715674.75	4316918.44
715687.05	4316915.75
715696.95	4316914.74
715727.83	4316903.89
715750.87	4316873.84
715751.58	4316873.51
715752.64	4316868.55

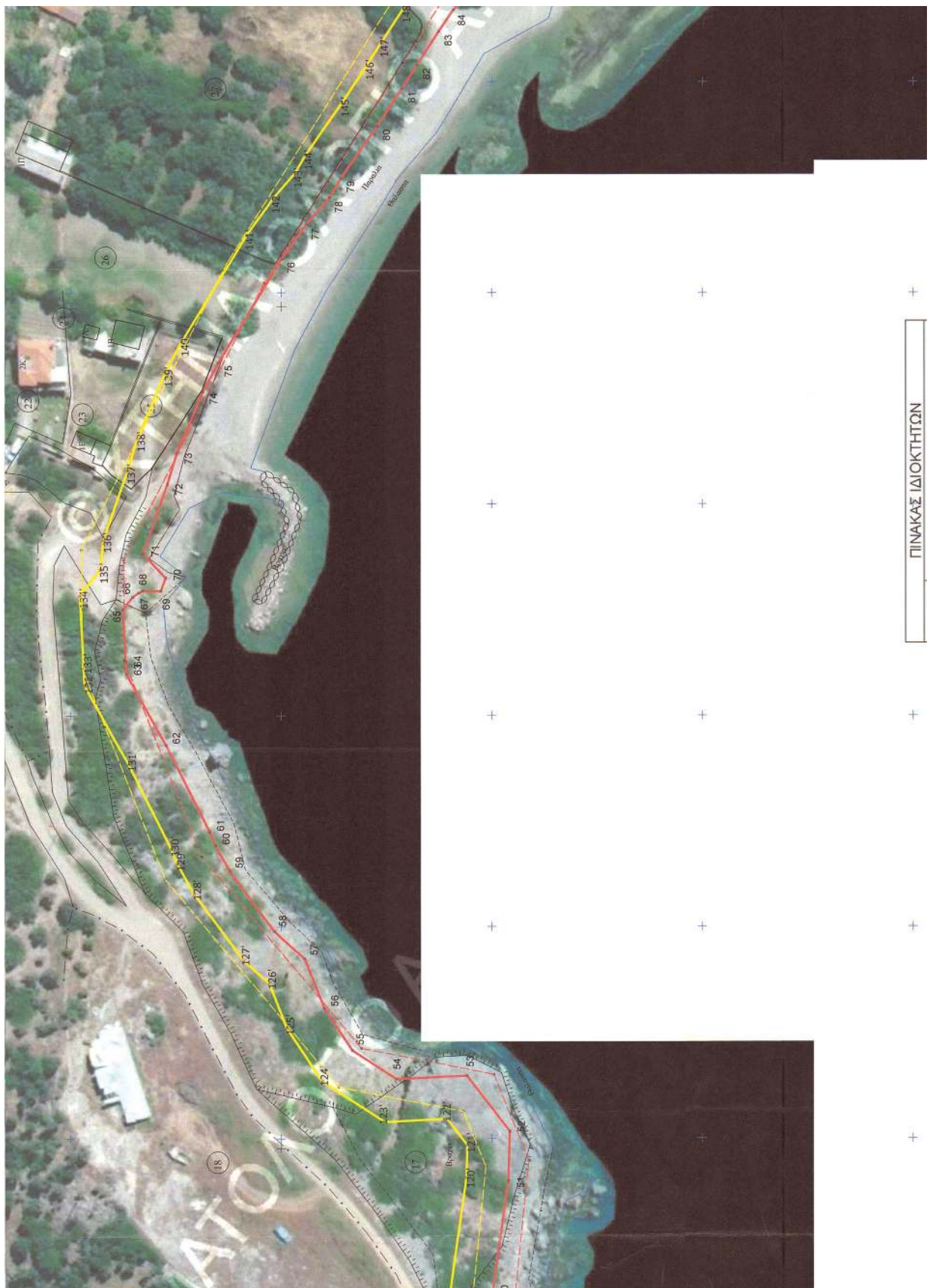



ΘΕΣΗ ΜΑΚΡΟΠΡΟΣΩΠΟΥ ΑΤΛΑΝΤΟΣ ΚΑΙ ΠΕΡΙΛΗΨΗ



ΘΕΣΗ ΜΑΚΡΟΠΡΟΣΩΠΟΥ ΑΤΛΑΝΤΟΣ ΚΑΙ ΠΕΡΙΛΗΨΗ



4316900

4316800

37	715446.01
38	715442.73
39	715437.69
40	715437.47
41	715437.47
42	715437.47
43	715432.17
44	715430.03
45	715430.15
46	715428.44
47	715425.64
48	715428.17
49	715432.98
50	715444.65
51	715454.27
52	715460.95
53	715472.27
54	715496.62
55	715499.40
56	715499.75
57	715506.68
58	715506.03
59	715507.32
60	715507.29
61	715514.52
62	715519.64
63	715522.03
64	715523.05
65	715539.09
66	715542.74
67	715550.64
68	715550.61
69	715556.34
70	715556.04
71	715560.00
72	715563.74
73	715574.38
74	715576.96
75	715577.17
76	715580.06
77	715588.10
78	715589.29
79	715589.27
80	715593.95
81	715593.80
82	715594.70
83	715604.05
84	715610.10
85	715611.77
86	715611.77
87	715618.02
88	715617.93
89	715623.17
90	715630.55
91	715630.55
92	715634.72
93	715642.86
94	715643.15
95	715653.91
96	715654.02
97	715657.51
98	715657.88
99	715676.47
100	715688.63
101	715699.15

32	715725.64	4316806.55
33	715750.84	4316795.64
34	715769.39	4316807.79
35	715791.85	4316808.41
36	715802.77	4316812.84
37	715809.95	4316826.59
38	715812.66	4316830.65
39	715815.91	4316835.52
40	715816.99	4316835.79
41	715818.48	4316836.06
42	715820.64	4316836.21
43	715822.01	4316835.52
44	715824.43	4316834.17
45	715824.84	4316831.32
46	715826.06	4316831.19
47	715828.09	4316832.01
48	715830.25	4316833.48
49	715843.79	4316840.53
50	715863.24	4316849.87
51	715889.93	4316846.08
52	715901.69	4316845.72
53	715914.08	4316855.89
54	715914.09	4316872.68
55	715920.87	4316883.11
56	715930.81	4316899.79
57	715942.55	4316894.46
58	715946.91	4316901.59
59	715963.15	4316912.25
60	715969.11	4316915.64
61	715972.35	4316916.99
62	715993.02	4316927.34
63	716009.98	4316936.75
64	716012.82	4316936.88
65	716025.16	4316937.55
66	716028.11	4316935.19
67	716029.13	4316933.71
68	716029.59	4316932.87
69	716029.54	4316928.53
70	716032.63	4316927.39
71	716038.26	4316932.69
72	716054.73	4316926.97
73	716062.15	4316924.66
74	716076.55	4316918.54
75	716083.29	4316914.91
76	716108.09	4316899.87
77	716116.24	4316893.97
78	716122.59	4316888.51
79	716127.19	4316885.82
80	716139.52	4316877.25
81	716148.42	4316871.32
82	716153.84	4316867.86
83	716161.81	4316862.69
84	716166.98	4316859.21
85	716184.62	4316839.71
86	716212.57	4316802.33
87	716219.53	4316772.93
88	716221.91	4316766.63
89	716223.20	4316760.54
90	716252.83	4316847.20
91	716279.11	4316666.60

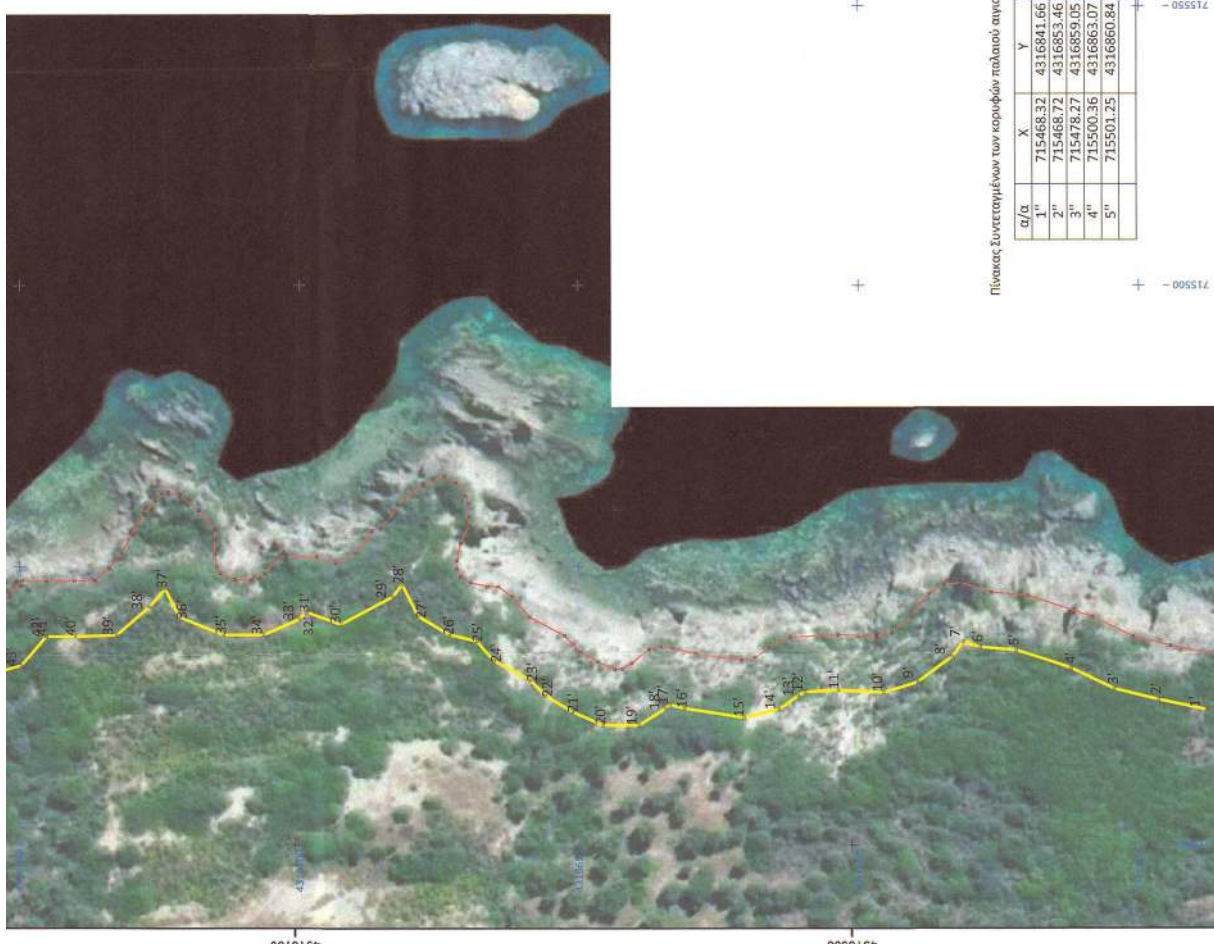

Πίνακας Συντεταγμένων των κορυφών παλιού ανακτο

α/α	X	Y
1 ^ο	715468.32	4316841.66
2 ^ο	715468.72	4316853.46
3 ^ο	715478.27	4316859.05
4 ^ο	715500.36	4316863.07
5 ^ο	715501.25	4316860.84

37*	715446.01	4316724.06	138*	716065.59	4316934.08
38*	715442.73	4316726.88	139*	716080.89	4316927.56
39*	715437.69	4316732.71	140*	716088.26	4316903.59
40*	715437.47	4316740.05	141*	716113.62	4316928.21
41*	715437.47	4316745.25	142*	716122.44	4316901.83
42*	715437.47	4316745.29	143*	716128.42	4316896.68
43*	715432.17	4316749.70	144*	716132.58	4316894.25
44*	715430.03	4316757.69	145*	716145.15	4316885.52
45*	715430.03	4316751.80	146*	716153.88	4316899.70
46*	715428.44	4316754.10	147*	716159.25	4316876.27
47*	715425.64	4316776.27	148*	716167.32	4316871.03
48*	715428.17	4316785.15	149*	716173.58	4316866.82
49*	715432.98	4316796.16	150*	716192.35	4316864.07
50*	715444.65	4316819.84	151*	716221.82	4316866.65
51*	715454.27	4316838.46	152*	716229.11	4316775.86
52*	715460.95	4316848.65	153*	716231.53	4316769.45
53*	715472.37	4316856.96	154*	716233.01	4316762.47
54*	715496.62	4316889.90	155*	716234.40	4316754.81
55*	715499.40	4316871.14	156*	716236.37	4316743.64
56*	715499.75	4316867.81	157*	716236.73	4316734.99
57*	715506.68	4316868.56	158*	716234.65	4316728.32
58*	715506.03	4316874.41	159*	716230.65	4316721.31
59*	715507.32	4316874.55	160*	716226.86	4316714.32
60*	715507.29	4316875.26	161*	716223.89	4316704.40
61*	715514.52	4316881.01	162*	716221.84	4316696.50
62*	715519.64	4316883.97	163*	716217.92	4316689.70
63*	715522.03	4316885.18	164*	716214.37	4316683.57
64*	715523.05	4316881.96	165*	716212.49	4316678.33
65*	715539.09	4316888.16	166*	716210.13	4316674.19
66*	715542.74	4316890.15	167*	716206.37	4316670.15
67*	715550.64	4316893.01	168*	716203.18	4316666.67
68*	715550.61	4316897.78	169*	716201.48	4316667.79
69*	715556.34	4316898.13	170*	716199.83	4316667.09
70*	715556.04	4316906.25	171*	716197.85	4316665.99
71*	715560.00	4316908.77	172*	716196.19	4316665.30
72*	715563.74	4316911.95	173*	716195.65	4316664.20
73*	715574.38	4316918.02	174*	716192.14	4316664.20
74*	715576.96	4316917.73	175*	716186.83	4316652.00
75*	715577.17	4316919.62	176*	716174.10	4316649.64
76*	715580.06	4316921.27	177*	716173.96	4316649.75
77*	715588.00	4316924.05	178*	716173.46	4316649.21
78*	715589.29	4316924.32	179*	716171.84	4316646.93
79*	715589.27	4316918.90	180*	716172.81	4316644.97
80*	715593.95	4316918.95	181*	716175.86	4316642.46
81*	715593.80	4316925.33	182*	716179.82	4316637.21
82*	715594.70	4316925.54	183*	716181.18	4316629.92
83*	715604.05	4316926.99	184*	716185.02	4316619.12
84*	715610.10	4316926.21	185*	716187.14	4316621.50
85*	715611.37	4316926.27	186*	716191.59	4316623.75
86*	715611.77	4316918.82	187*	716196.64	4316624.25
87*	715618.02	4316919.28	188*	716200.72	4316624.25
88*	715617.93	4316921.11	189*	716202.67	4316623.69
89*	715623.17	4316921.35	190*	716205.73	4316622.56
90*	715623.18	4316923.12	191*	716207.53	4316651.28
91*	715630.55	4316923.88	192*	716208.17	4316653.29
92*	715634.72	4316924.04	193*	716210.28	4316644.72
93*	715642.86	4316923.06	194*	716215.12	4316647.19
94*	715643.15	4316925.18	195*	716222.37	4316653.77
95*	715653.91	4316924.07	196*	716227.59	4316655.21
96*	715654.02	4316925.77	197*	716232.33	4316655.08
97*	715657.51	4316925.45	198*	716237.82	4316654.18
98*	715657.88	4316930.73	199*	716242.16	4316652.43
99*	715676.47	4316928.31	200*	716243.34	4316655.74
100*	715688.63	4316925.64	201*	716246.51	4316656.22
101*	715699.15	4316924.57	202*	716273.66	4316675.16

παράλληλα για τον επανεκδομένο ανάλυτο-παράλληλο και καθορισμό περιόδου-παράλληλο ανάλυτο στη θέση "αριθμ-παιδ" και ανάλυση Στοιχείου, Δ.Ε. Γέφυρας του Δήμου Μυτιλήνης, νησιού Αιολίου, Αεροσταθμού Αεροπορίας Πολεμικού Αεροσκάφους είναι κλήσεις 1500 εδωρημένες στο ΕΛΚΗΥΚΟ Γραφείο Στοιχείου (ΕΓΣΣΑ 87).

3. Η οργάνωση ανάλυτο επανεκδοθείσα με κλήση ανάλυτο πολιωνική γραμμή σε δύο τμήματα και σημεία 0) 1, 2, 3, ..., έως 89 και β) 90, 91, σύμφωνα με το απολογικό της υπηρεσίας.

4. Η οργάνωση της παράλληλης καθορίζεται και επανεκδοθείσα σε όλο το μήκος της ακτογραμμής με μία ενιαία κτηνή ανάλυτο πολιωνική γραμμή στα σημεία 1', 2', 3', ..., έως 202' σε απόσταση 10 μέτρων από την οργάνωση ανάλυτο, για την επικονασία της βλάστησης με τη βλάστηση και προστασία του ανάλυτο, περιφραγμένη από την νομίμως καθορισμένη γραμμή όδου, διατηρώντας το πλάτος του αρχικού καθορισμού, για την ομοιότητα ανομοιοτή με τον όδου, οριζοντιογράφο, καθορισμό παράλληλα της οριζ. 203/20/17/07/16-06-2010 Αποφάσης Γ.Γ. Περιφέρειας Βορείου Αιγαίου στη θέση Νηλεόντος, Δ.Ε. Γέφυρας, Δήμου Μυτιλήνης, ΦΕΚ 354/7-Δ/12-07-2010 και για την ανάλυση της προς το όδου.

5. Το σημείο 1', 2', 3', 4', 5' οριζοντιογράφου με μήκος ανάλυτο πολιωνική γραμμή και σημεία 1', 2', 3', 4', 5' οριζοντιογράφου με μήκος ανάλυτο πολιωνική γραμμή (από 18 β) οριζοντιογράφο οριζοντιογράφο (Π.Ο.Α.), ΦΕΚ 432/7-Δ/18.10.2018.

7. Το σημείο 91 και 202' ταυτίζονται αντίστοιχα με το σημείο 21 και 21' του όδου καθορισμού ανάλυτο-παράλληλα της οριζ. 203/20/17/07/16-06-2010 Αποφάσης Γ.Γ. Περιφέρειας Βορείου Αιγαίου στη θέση Νηλεόντος, Δ.Ε. Γέφυρας, Δήμου Μυτιλήνης, ΦΕΚ 354/7-Δ/12-07-2010.

8. Υπάρχουν κτηματο εντός της ζώνης περιόδου να σημεία που αντιστοιχούν και διατηρούνται τμήματα της ακτογραμμής σύμφωνα με την οριζ. 571/23-26-09-2018 Αποφάση Συντονιστή Αποκεντρωμένης Διοίκησης Αιγαίου, Οριζοντιογράφο προστατευτικής οργάνωσης ανάλυτο (Π.Ο.Α.) στην Περιφερειακή Σύνοχη Γέφυρας, ΦΕΚ 433/7-Δ/18.10.2018.

Μυτιλήνη, 16-11-2022

Η ΕΠΙΤΡΟΠΗ

1. Η ΠΡΟΕΔΡΟΣ
ΕΛΕΝΗ ΜΗΤΡΙΤΖΑ
ΠΕ/Α ΤΟΠ. ΜΗΧ.

2. ΣΤΑΥΡΟΣ ΔΑΛΙΑΚΟΠΟΥΛΟΣ
ΤΕ/Α ΜΗΧΑΝΙΚΩΝ

3. ΑΝΤΩΝΙΟΣ ΚΑΛΟΓΙΣΤΟΣ
ΑΝΤΙΠΡΟΪΚΤΗΣ Α.Σ.

4. ΜΑΡΙΑΝΘΗ ΒΑΡΔΙΩΤΟΥ
ΤΕ/Α ΑΡΧΙΤΕΚΤΟΝΩΝ

5. ΕΥΦΡΑΣΙΑ ΚΟΥΤΣΙΟΥ
ΠΕ/Α ΠΕΡΙΒΑΤΙΣΤΩΝ

ΤΑ ΜΕΛΗ

ΟΡΘΟΓΡΑΦΙΚΕΣ 16-11-2022
ΕΛΕΝΗ ΜΗΤΡΙΤΖΑ
ΠΕ/Α ΤΟΠ. ΜΗΧ.



+ - 015950

+ - 215800

+ - 715790

- 715700

- 715650

- 715600

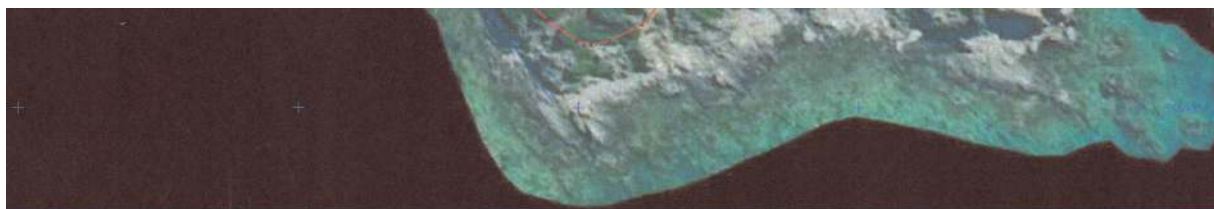

ΑΡ.ΟΙΚ.	ΠΙΝΑΚΑΣ ΙΔΙΟΚΤΗΤΩΝ ΟΝΟΜΑΤΕΓΓΩΝΥΜΟ ΙΔΙΟΚΤΗΤΩΝ
1	ΠΑΝΑΓΙΩΤΗΣ ΠΑΠΑΣΤΕΦΑΝΗΣ
2	ΠΑΝΑΓΙΩΤΗΣ ΜΟΥΣΤΑΚΑΣ
3	ΓΕΩΡΓΙΟΣ ΧΑΤΖΗΜΑΝΩΛΗΣ
4	ΝΙΚΟΛΑΟΣ ΑΥΓΟΥΣΤΙΔΗΣ
5	ΑΝΤΩΝΙΟΣ ΚΩΣΤΑΝΤΑΚΕΛΛΗΣ
6	ΑΛΕΞΑΝΔΡΟΣ ΚΩΣΤΑΝΤΙΝΩΝΗΣ
7	ΑΝΤΩΝΙΟΣ ΧΡΥΣΑΦΗΣ
8	ΠΑΝΑΓΙΩΤΗΣ ΚΥΡΙΑΚΟΣ
9	ΕΥΣΤΡΑΤΙΟΣ ΜΥΤΑΡΟΣ
10	ΜΑΡΙΑ ΑΥΤΟΥΣΜΗ
11	ΝΙΚΟΛΑΟΣ ΓΙΑΝΝΟΠΟΥΛΟΣ
12	ΝΙΚΟΛΑΟΣ ΓΙΑΝΝΟΠΟΥΛΟΣ
13	ΕΥΣΤΡΑΤΙΟΣ ΛΙΓΕΡΟΣ
14	ΚΛΗΡ. ΧΡΥΣΟΣΤΟΜΟΥ ΓΑΒΑΛΑ
15	ΓΑΒΑΛΑ
16	ΓΑΒΑΛΑ
17	ΓΕΩΡΓΙΟΣ ΚΑΡΑΜΠΑΣΗΣ
18	ΓΕΩΡΓΙΟΣ ΚΑΡΑΜΠΑΣΗΣ
19	ΠΑΝΑΓΙΩΤΗΣ ΚΑΚΑΓΙΑΝΝΗΣ
20	ΠΑΝΑΓΙΩΤΗΣ ΚΑΚΑΓΙΑΝΝΗΣ
21	ΜΙΛΤΙΑΔΗΣ ΤΣΑΜΟΥΡΑΣ
22	ΔΗΜΗΤΡΙΟΣ ΚΑΡΑΒΑΤΑΚΗΣ
23	ΑΓΝΩΣΤΟΣ
24	ΓΕΩΡΓΙΟΣ ΚΑΡΑΜΠΑΣΗΣ
25	ΧΑΡΑΛΑΜΠΟΣ ΒΙΣΒΙΚΑΣ
26	ΓΕΩΡΓΙΟΣ ΧΑΤΖΗΜΑΝΩΛΗΣ
27	ΔΕΣΠΟΙΝΑ ΛΑΓΟΥΜΙΔΗ
28	ΚΛΗΡ. ΘΩΜΑ ΑΓΙΑΝΝΙΩΤΗ
29	ΔΗΜΗΤΡΙΟΣ ΚΑΡΑΒΑΤΑΚΗΣ
30	ΔΗΜΟΣ ΓΕΡΑΣ

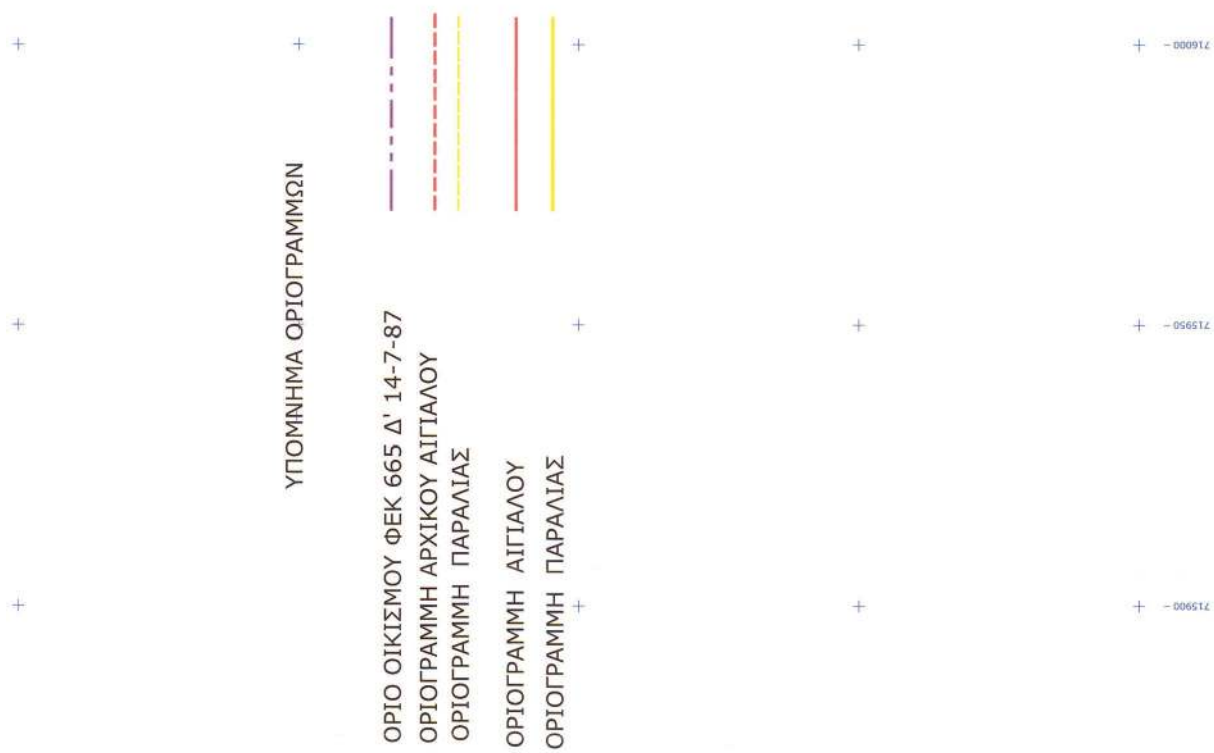

ΔΙΑΓΡΑΜΜΑ
ΕΠΑΝΑΚΑΘΟΡΙΣΜΟΥ ΟΡΙΩΝ ΑΙΓΙΛΑΟΥ ΠΑΡΑΛΙΑΣ
ΚΑΙ ΚΑΘΟΡΙΣΜΟΣ ΠΑΛΑΙΟΥ ΑΙΓΙΛΑΟΥ

ΠΕΡΙΟΧΗ:	ΤΑΡΠΙ - ΤΣΑΦ
ΔΗΜΟΤΙΚΗ ΕΝΟΤΗΤΑ:	ΣΚΟΠΕΛΟΥ
ΝΗΣΟΥ:	ΛΕΣΒΟΥ
ΔΗΜΟΥ:	ΜΥΤΙΛΗΝΗΣ
ΕΝΔΙΑΦΕΡΟΜΕΝΟΣ:	

ΚΑΙΜΑΚΑ
ΓΣΟΛΙΑΣΤΑΣΗ
ΥΨΟΜΕΤΡΙΚΗ ΑΦΕΤΗΡΙΑ
ΤΡΙΓΩΝ. ΕΞΑΡΤΗΣΗ

1 : 500
 1 μ
 Μ.Σ.Θ.
 ΕΓΣΑ ' 87

ΜΥΤΙΛΗΝΗ 1 ΝΟΕΜΒΡΙΟΥ 2022
 Ο ΣΥΝΤΑΞΑΣ

ΧΑΡΑΛΑΜΠΟΣ Β. ΚΡΗΚΑΝΗΣ
 ΑΡΧΙΤΕΚΤΟΝΙΚΟ ΓΡΑΦΕΙΟ ΚΑΖΑΝΤΣΕΛΕΣ Α.Ε.Π.
 ΛΟΝΑΝ Ε. - ΜΥΤΙΛΗΝΗ, Τ.Κ. 81101
 ΛΟΝΑΝ ΕΣΤΡΑΤΕΥΣΕΩΣ - ΔΟΥ ΑΥΤΙΑΝΗΣ

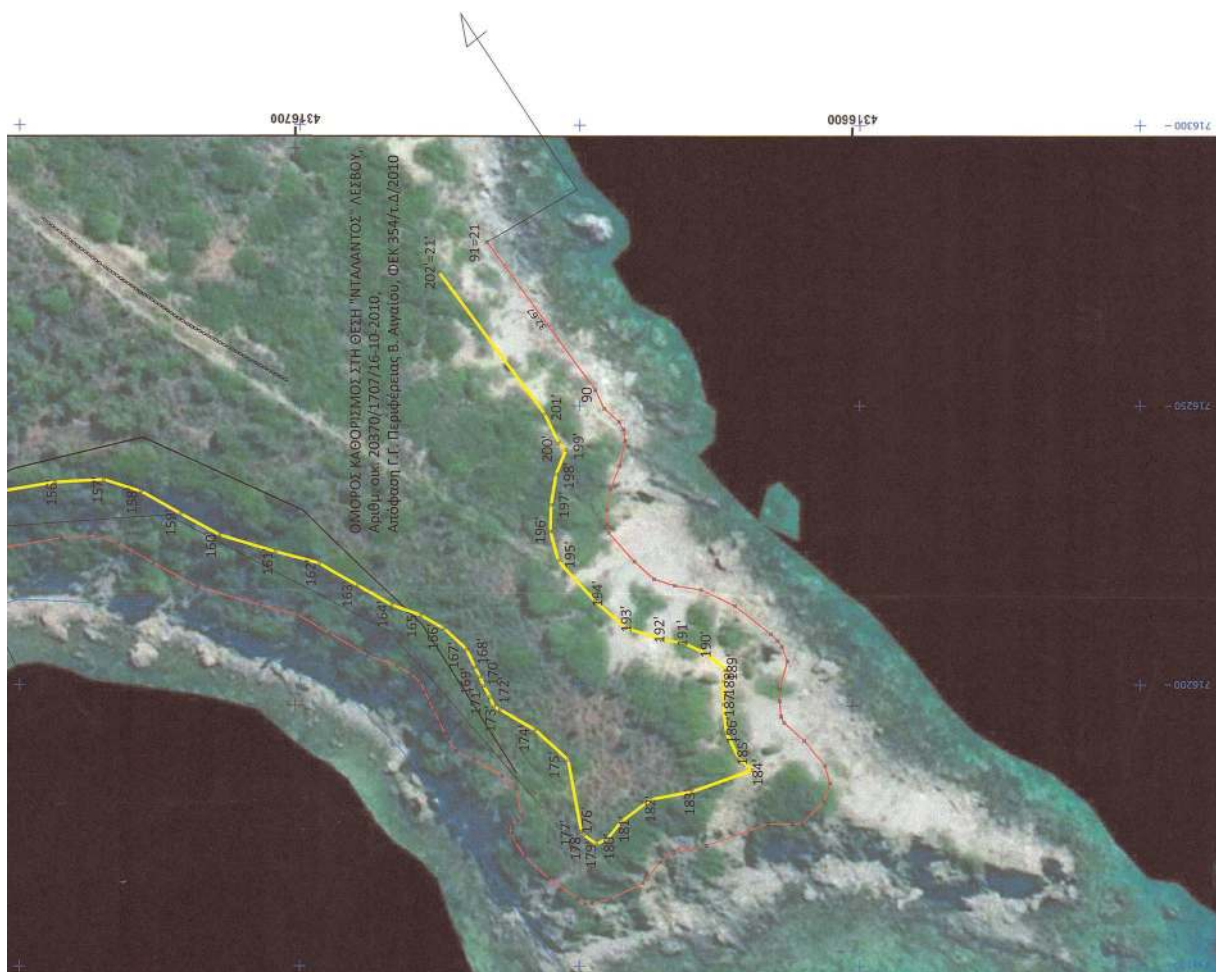

Η απόφαση αυτή με την έκθεση της επιτροπής και τον σχετικό ορθοφωτοχάρτη να δημοσιευθούν στην Εφημερίδα της Κυβερνήσεως.

Μυτιλήνη, 15 Μαρτίου 2023

Η Γραμματέας Αποκεντρωμένης Διοίκησης

ΜΑΡΙΑΝΝΑ ΝΙΚΟΛΑΪΔΟΥ



ΕΘΝΙΚΟ ΤΥΠΟΓΡΑΦΕΙΟ

Το Εθνικό Τυπογραφείο αποτελεί δημόσια υπηρεσία υπαγόμενη στην Προεδρία της Κυβέρνησης και έχει την ευθύνη τόσο για τη σύνταξη, διαχείριση, εκτύπωση και κυκλοφορία των Φύλλων της Εφημερίδας της Κυβερνήσεως (ΦΕΚ), όσο και για την κάλυψη των εκτυπωτικών - εκδοτικών αναγκών του δημοσίου και του ευρύτερου δημόσιου τομέα (ν. 3469/2006/Α' 131 και π.δ. 29/2018/Α' 58).

1. ΦΥΛΛΟ ΤΗΣ ΕΦΗΜΕΡΙΔΑΣ ΤΗΣ ΚΥΒΕΡΝΗΣΕΩΣ (ΦΕΚ)

- Τα **ΦΕΚ σε ηλεκτρονική μορφή** διατίθενται δωρεάν στο **www.et.gr**, την επίσημη ιστοσελίδα του Εθνικού Τυπογραφείου. Όσα ΦΕΚ δεν έχουν ψηφιοποιηθεί και καταχωριστεί στην ανωτέρω ιστοσελίδα, ψηφιοποιούνται και αποστέλλονται επίσης δωρεάν με την υποβολή αίτησης, για την οποία αρκεί η συμπλήρωση των αναγκαίων στοιχείων σε ειδική φόρμα στον ιστότοπο **www.et.gr**.

- Τα **ΦΕΚ σε έντυπη μορφή** διατίθενται σε μεμονωμένα φύλλα είτε απευθείας από το Τμήμα Πωλήσεων και Συνδρομητών, είτε ταχυδρομικά με την αποστολή αιτήματος παραγγελίας μέσω των ΚΕΠ, είτε με ετήσια συνδρομή μέσω του Τμήματος Πωλήσεων και Συνδρομητών. Το κόστος ενός ασπρόμαυρου ΦΕΚ από 1 έως 16 σελίδες είναι 1,00 €, αλλά για κάθε επιπλέον οκτασέλιδο (ή μέρος αυτού) προσαυξάνεται κατά 0,20 €. Το κόστος ενός έγχρωμου ΦΕΚ από 1 έως 16 σελίδες είναι 1,50 €, αλλά για κάθε επιπλέον οκτασέλιδο (ή μέρος αυτού) προσαυξάνεται κατά 0,30 €. Το τεύχος Α.Σ.Ε.Π. διατίθεται δωρεάν.

• Τρόποι αποστολής κειμένων προς δημοσίευση:

Α. Τα κείμενα προς δημοσίευση στο ΦΕΚ, από τις υπηρεσίες και τους φορείς του δημοσίου, αποστέλλονται ηλεκτρονικά στη διεύθυνση **webmaster.et@et.gr** με χρήση προηγμένης ψηφιακής υπογραφής και χρονοσήμανσης.

Β. Κατ' εξαίρεση, όσοι πολίτες δεν διαθέτουν προηγμένη ψηφιακή υπογραφή μπορούν είτε να αποστέλλουν ταχυδρομικά, είτε να καταθέτουν με εκπρόσωπό τους κείμενα προς δημοσίευση εκτυπωμένα σε χαρτί στο Τμήμα Παραλαβής και Καταχώρισης Δημοσιευμάτων.

- Πληροφορίες, σχετικά με την αποστολή/κατάθεση εγγράφων προς δημοσίευση, την ημερήσια κυκλοφορία των Φ.Ε.Κ., με την πώληση των τευχών και με τους ισχύοντες τιμοκαταλόγους για όλες τις υπηρεσίες μας, περιλαμβάνονται στον ιστότοπο (**www.et.gr**). Επίσης μέσω του ιστότοπου δίδονται πληροφορίες σχετικά με την πορεία δημοσίευσης των εγγράφων, με βάση τον Κωδικό Αριθμό Δημοσιεύματος (ΚΑΔ). Πρόκειται για τον αριθμό που εκδίδει το Εθνικό Τυπογραφείο για όλα τα κείμενα που πληρούν τις προϋποθέσεις δημοσίευσης.

2. ΕΚΤΥΠΩΤΙΚΕΣ - ΕΚΔΟΤΙΚΕΣ ΑΝΑΓΚΕΣ ΤΟΥ ΔΗΜΟΣΙΟΥ

Το Εθνικό Τυπογραφείο ανταποκρινόμενο σε αιτήματα υπηρεσιών και φορέων του δημοσίου αναλαμβάνει να σχεδιάσει και να εκτυπώσει έντυπα, φυλλάδια, βιβλία, αφίσες, μπλοκ, μηχανογραφικά έντυπα, φακέλους για κάθε χρήση, κ.ά.

Επίσης σχεδιάζει ψηφιακές εκδόσεις, λογότυπα και παράγει οπτικοακουστικό υλικό.

Ταχυδρομική Διεύθυνση: Καποδιστρίου 34, τ.κ. 10432, Αθήνα

ΤΗΛΕΦΩΝΙΚΟ ΚΕΝΤΡΟ: 210 5279000 - fax: 210 5279054

ΕΞΥΠΗΡΕΤΗΣΗ ΚΟΙΝΟΥ

Πωλήσεις - Συνδρομές: (Ισόγειο, τηλ. 210 5279178 - 180)

Πληροφορίες: (Ισόγειο, Γρ. 3 και τηλεφ. κέντρο 210 5279000)

Παραλαβή Δημ. Ύλης: (Ισόγειο, τηλ. 210 5279167, 210 5279139)

Ωράριο για το κοινό: Δευτέρα ως Παρασκευή: 8:00 - 13:30

Ιστότοπος: **www.et.gr**

Πληροφορίες σχετικά με την λειτουργία του ιστότοπου: **helpdesk.et@et.gr**

Αποστολή ψηφιακά υπογεγραμμένων εγγράφων προς δημοσίευση στο ΦΕΚ: **webmaster.et@et.gr**

Πληροφορίες για γενικό πρωτόκολλο και αλληλογραφία: **grammateia@et.gr**

Πείτε μας τη γνώμη σας,

για να βελτιώσουμε τις υπηρεσίες μας, συμπληρώνοντας την ειδική φόρμα στον ιστότοπό μας.

