



ΕΦΗΜΕΡΙΔΑ ΤΗΣ ΚΥΒΕΡΝΗΣΕΩΣ ΤΗΣ ΕΛΛΗΝΙΚΗΣ ΔΗΜΟΚΡΑΤΙΑΣ

31 Μαρτίου 2023

ΤΕΥΧΟΣ ΤΕΤΑΡΤΟ

Αρ. Φύλλου 230

ΑΠΟΦΑΣΕΙΣ

Αριθμ. 7628

Επικύρωση έκθεσης και διαγράμματος για τον επανακαθορισμό της οριογραμμής αιγιαλού και παραλίας στη θέση «Δαματριά», νήσου Καρπάθου, νομού Δωδεκανήσου.

Η ΓΡΑΜΜΑΤΕΑΣ
ΑΠΟΚΕΝΤΡΩΜΕΝΗΣ ΔΙΟΙΚΗΣΗΣ ΑΙΓΑΙΟΥ

Έχοντας υπόψη:

1. Τις διατάξεις:

- Των άρθρων 3, 4, 5, 7, 7Α και 9 του ν. 2971/2001 «Αιγιαλός, παραλία και άλλες διατάξεις» (Α' 285),
- της παρ. 21 του άρθρου 46 του ν. 3220/2004 «Μέτρα αναπτυξιακής και κοινωνικής πολιτικής - αντικειμενοποίηση του φορολογικού ελέγχου και άλλες διατάξεις» (Α' 15),
- των άρθρων 6, 6Α, 6Β, 280 και της παρ. 4 του άρθρου 283 του ν. 3852/2010 «Νέα Αρχιτεκτονική της Αυτοδιοίκησης και της Αποκεντρωμένης Διοίκησης - Πρόγραμμα Καλλικράτης» (Α' 87),
- του π.δ. 143/23-12-2010 «Οργανισμός της Αποκεντρωμένης Διοίκησης Αιγαίου» (Α' 236).

2. Την υπό στοιχεία 10633649/790/Α00006/03-08-2004 απόφαση του Υπουργού Οικονομίας και Οικονομικών «Καταγραφή - Διοικητική κωδικοποίηση των αρμοδιοτήτων σε θέματα Υπηρεσιών του Υπουργείου Οικονομίας και Οικονομικών που περιέρχονται στους Γενικούς Γραμματείς Περιφερειών».

3. Την υπ' αρ. 78241/16078/18-12-2013 απόφαση της Γενικής Γραμματέα Αποκεντρωμένης Διοίκησης Αιγαίου «Επικύρωση έκθεσης καθορισμού των ορίων Αιγιαλού στην παραλιακή περιοχή "Δαματριά - Βουνό", Νήσου Καρπάθου, Νομού Δωδεκανήσου» (Δ' 671, ΑΔΑ: ΒΙ6ΝΟΡ11-Γ5Υ).

4. Την υπ' αρ. 68891/17-12-2019 απόφαση του Συντονιστή της Αποκεντρωμένης Διοίκησης Αιγαίου «Επικύρωση έκθεσης, μετά του διαγράμματος, για τον επανακαθορισμό ορίων αιγιαλού στην περιοχή "Κακό Πλάι" Δ.Δ. Μενετών, Νήσου Καρπάθου, Νομού Δωδεκανήσου» (Δ' 851, ΑΔΑ: ΩΕΜΙΟΡ11-Θ7Ζ).

5. Την υπ' αρ. 33516/19-07-2022 (ΑΔΑ: ΩΔΥ4ΟΡ11-Ω4Φ) απόφαση του Συντονιστή της Αποκεντρωμένης Διοίκησης Αιγαίου «Ανασυγκρότηση Επιτροπής Καθορισμού Αιγιαλού και Παραλίας, Παλαιού Αιγιαλού καθώς και της Όχθης, Παλαιάς Όχθης και Παρόχθιας Ζώνης (άρθρο 100 του π.δ. 284/1988, άρθρα 3 και 31 του ν. 2971/2001, Α' 285) στο Νομό Δωδεκανήσου».

6. Την υπ' αρ. 86784/19-12-2022 (Υ.Ο.Δ.Δ. 1183) απόφαση του Υπουργού Εσωτερικών, με την οποία η Μαριάννα Νικολαΐδου διορίζεται στη θέση της μετακλητής Γραμματέως Αποκεντρωμένης Διοίκησης Αιγαίου.

7. Την υπό στοιχεία 1030067/296/Α006/7-04-2004 εγκύκλιο της Διεύθυνσης Οργάνωσης του Υπουργείου Οικονομίας και Οικονομικών.

8. Το υπό στοιχεία Δ6Α1022671/ΕΞ2011/10-02-2011 έγγραφο της Γενικής Γραμματείας Φορολογικών και Τελωνειακών Θεμάτων του Υπουργείου Οικονομικών περί «Αρμοδιότητας Υπογραφής».

9. Το υπό στοιχεία Δ10Β/6891ΕΞ2014/27-08-2014 (ΠΟΛ. 1196) έγγραφο της Διεύθυνσης Δημόσιας Περιουσίας της Γενικής Γραμματείας Δημόσιας Περιουσίας του Υπουργείου Οικονομικών, με το οποίο παρέχονται διευκρινήσεις επί των διατάξεων του άρθρου 11 του ν. 4281/2014.

10. Τα υπό στοιχεία ΔΔΠ Β0015497/21-09-2018, ΔΔΠ Β0021996/21-12-2018 (Ο.Ε.), 89216/09-08-2019 και 22859/25-02-2020 έγγραφα του Υπουργείου Οικονομικών.

11. Την από 28-11-2022 έκθεση της, κατά το άρθρο 3 του ν. 2971/2001, αρμόδιας Επιτροπής καθορισμού ορίων αιγιαλού και παραλίας για τον επανακαθορισμό της οριογραμμής αιγιαλού και παραλίας στη θέση «Δαματριά», νήσου Καρπάθου, νομού Δωδεκανήσου.

12. Το τοπογραφικό-υψομετρικό και κτηματογραφικό διάγραμμα, αποτελούμενο από μία πινακίδα, κλίμακα 1/500, το οποίο συντάχθηκε την 01-10-2022 από τον Ιωάννη Διακονικολάου, Αγρονόμο Τοπογράφο Μηχανικό, ελέγχθηκε ως προς την ορθότητα της αποτύπωσης από τον Ιωάννη Χειράκη, Αγρονόμο Τοπογράφο Μηχανικό ΠΕ της Κτηματικής Υπηρεσίας Δωδεκανήσων Α' στις 16-11-2022 και θεωρήθηκε την ίδια ημερομηνία από τον Παναγιώτη Τριανταφύλλα, Πολιτικό Μηχανικό ΠΕ, Προϊστάμενο της ίδιας Υπηρεσίας.

13. Το υπ' αρ. 11595/09-02-2023 έγγραφο της Κτηματικής Υπηρεσίας Δωδεκανήσων Α', το οποίο περιήλθε στην υπηρεσία μας λαμβάνοντας Α.Π.:4617/20- 02-2023, αποφασίζουμε:

Επικυρώνουμε την από 28-11-2022 έκθεση της, κατά το άρθρο 3 του ν. 2971/2001, αρμόδιας Επιτροπής καθορισμού ορίων αιγιαλού και παραλίας για τον επανακαθορισμό της οριογραμμής αιγιαλού και παραλίας στη θέση «Δαματρία», νήσου Καρπάθου, νομού Δωδεκανήσου και το τοπογραφικό-υψομετρικό και κτηματογραφικό διάγραμμα, αποτελούμενο από μία πινακίδα, κλίμακα 1/500, το οποίο συντάχθηκε την 01-10-2022 από τον Ιωάννη Διακονικολάου, Αγρονόμο Τοπογράφο Μηχανικό, ελέγχθηκε ως προς την ορθότητα της αποτύπωσης από τον Ιωάννη Χειράκη, Αγρονόμο Τοπογράφο Μηχανικό ΠΕ της Κτηματικής Υπηρεσίας Δωδεκανήσων Α' στις 16-11-2022 και θεωρήθηκε την ίδια ημερομηνία από τον Παναγιώτη Τριανταφύλλα, Πολιτικό Μηχανικό ΠΕ, Προϊστάμενο της ίδιας Υπηρεσίας.

Επί του ανωτέρω τοπογραφικού διαγράμματος η Επιτροπή επανακαθορίζει:

ι). Την οριογραμμή αιγιαλού με ερυθρά, συνεχή, πολυγωνική γραμμή και στοιχεία κορυφών (Α'1, Α'2, Α'3, ...Α'29),

ii). την οριογραμμή παραλίας με κίτρινη, πολυγωνική γραμμή και στοιχεία κορυφών (Π'1, Π'2, Π'3, Π'4, Π'5, Α'6).

Βορείως της εν λόγω θέσης έχει καθοριστεί οριογραμμή αιγιαλού, η οποία επικυρώθηκε με το ΦΕΚ Δ'851/2019. Οι κορυφές (Α' 1) και (Χ'1) αιγιαλού και Μ.Χ.Κ., αντίστοιχα, της παρούσας χάραξης ταυτίζονται και συμπίπτουν οριζοντιογραφικά με τις κορυφές (Α1) και (Χ1) του ανωτέρω ΦΕΚ.

Νοτίως της εν λόγω θέσης έχει καθοριστεί οριογραμμή αιγιαλού, η οποία επικυρώθηκε με το ΦΕΚ Δ'671//2013. Οι κορυφές (Α' 29) και (Χ'29) αιγιαλού και Μ.Χ.Κ. αντίστοιχα της παρούσας χάραξης ταυτίζονται και συμπίπτουν οριζοντιογραφικά με τις κορυφές (Α11) και (Χ11) του ανωτέρω ΦΕΚ.

Η επανακαθορισθείσα και επαναχαραχθείσα επί του προαναφερόμενου τοπογραφικού - υψομετρικού και κτηματογραφικού διαγράμματος, οριογραμμή αιγιαλού αποτελεί το όριο του μεγίστου πλην συνήθους χειμέριου κύματος, προσαυξημένο κατά δώδεκα μέτρα, μόνο στην εκτός ορίων οικισμού περιοχή χάραξης, σύμφωνα με τις διατάξεις του άρθρου 3 του κ.δ. 132/1929 που διατηρήθηκε σε ισχύ με το άρθρο 8 του ν. 10/1947 σε συνδυασμό με τις διατάξεις του άρθρου 26 του ν. 2971/2001.

Οριογραμμή παραλίας χαράχθηκε μόνο όπου η πολυγωνική γραμμή του αιγιαλού δεν τέμνει τα προς την θάλασσα όρια των προσωρινών ΚΑΕΚ.

Η έκθεση της Επιτροπής, το τοπογραφικό διάγραμμα και η παρούσα απόφαση θα αναρτηθούν στην ιστοσελίδα του Υπουργείου Οικονομικών, με ευθύνη των αρμόδιων υπηρεσιών του, στην ηλεκτρονική διεύθυνση: <https://www1.gsis.gr/gsprp/dhpe/publicgis/faces/homeeShore>, μετά τη δημοσίευσή τους στην Εφημερίδα της Κυβερνήσεως σύμφωνα με τις διατάξεις των παρ. 3 και 4 του άρθρου 4, της παρ. 1 του άρθρου 7 και της παρ. 1 του άρθρου 7Α του ν. 2971/2001.

ΕΚΘΕΣΗ

Επιτροπής επανακαθορισμού των ορίων του αιγιαλού και καθορισμού γραμμής παραλίας (άρθρο 3 και άρθρο 9 του ν. 2971, Α' 285/2001).

Για τον επανακαθορισμό των ορίων του Αιγιαλού και τον καθορισμό γραμμής Παραλίας στη παραλιακή περιοχή «Δαματρία» Νήσου Καρπάθου, του Νομού Δωδεκανήσου.

Στη Ρόδο σήμερα την 28-11-2022, κατά την 5η συνεδρίαση (πρακτικό 5ο/2022), οι υπογεγραμμένοι:

1. Παναγιώτης Τριανταφύλλας, Πολιτικός Μηχανικός ΠΕ/Α', Προϊστάμενος της Κτηματικής Υπηρεσίας Δωδεκανήσων Α', ως πρόεδρος.

2. Ιωάννης Χειράκης, Αγρονόμος και Τοπογράφος Μηχανικός ΠΕ/Α', υπάλληλος της Κτηματικής Υπηρεσίας Δωδεκανήσων Α', ως μέλος.

3. Αλέξανδρος Ελιώτης, Υποπλοίαρχος Λ.Σ., Λιμενάρχης Καρπάθου, ως μέλος.

4. Ευαγγελία Μανωλά, Αρχιτέκτων Μηχανικός, Προϊσταμένη του Τμήματος Περιβάλλοντος και Χωρικού Σχεδιασμού Νοτίου Αιγαίου της Αποκεντρωμένης Διοίκησης Αιγαίου, ως μέλος.

5. Δημήτριος Γεργατσούλης, Τοπογράφος Μηχανικός, Αναπληρωτής Διευθυντής Τεχνικών Υπηρεσιών Πολεοδομίας και Περιβάλλοντος του Δήμου Καρπάθου, ως μέλος.

Χρέη γραμματέα στην επιτροπή άσκησε η Ζωή Φαρμακίδη ΠΕ/Α' Εφοριακός, υπάλληλος της Κτηματικής Υπηρεσίας Δωδεκανήσων Α'.

Οι ανωτέρω αποτελούν την επιτροπή επανακαθορισμού των ορίων του αιγιαλού η οποία συγκροτήθηκε κατόπιν της υπ' αρ. 100590/23-11-2022 πρόσκλησης του Προϊσταμένου της Κτηματικής Υπηρεσίας Δωδεκανήσων Α, όπως αυτή καθορίστηκε με την υπ' αρ. 33516/19-07-2022 απόφαση του Συντονιστή της Αποκεντρωμένης Διοίκησης Αιγαίου, με την οποία καθορίστηκαν τα μέλη της εν λόγω επιτροπής στο Νομό Δωδεκανήσου δυνάμει του άρθρου 3 του ν. 2971 (Α' 285/2001): (Ο Λιμενάρχης Καρπάθου, Αλέξανδρος Ελιώτης και ο Αναπληρωτής Διευθυντής Τεχνικών Υπηρεσιών Πολεοδομίας και Περιβάλλοντος του Δήμου Καρπάθου, Δημήτριος Γεργατσούλης, αν και εκλήθησαν νομίμως με την υπ' αρ. 100590/23-11-2022 έγγραφη πρόσκληση της Κτηματικής Υπηρεσίας Δωδεκανήσων Α' ως μέλη της ως άνω επιτροπής, δεν παρέστησαν ούτε αντικαταστάθηκαν από νόμιμο αναπληρωτή τους στην ως άνω συνεδρίαση και ως εκ τούτου το παρόν πρακτικό δεν συνυπογράφεται από αυτούς.

Λαμβάνοντας υπόψη<

1. Την υπ' αρ. εισ. 93116/01-11-2022 αίτηση των Μηνά - Πολυχρόνη Βιττωρούλη του Γεωργίου και Σταυρούλας Μελά συζ. Γεωργίου, περί επανακαθορισμού των ορίων του αιγιαλού στην παραλιακή περιοχή, «Δαματρία» Νήσου Καρπάθου, Νομού Δωδεκανήσου.

2. Το τοπογραφικό - υψομετρικό και κτηματογραφικό διάγραμμα, το οποίο συντάχθηκε, βάσει των διατάξεων του ιδίου ως άνω νόμου και των τεχνικών προδιαγραφών του π.δ. 696/1974, με ημερομηνία σύνταξης 01-10-2022

από τον Διακονικό Ιωάννη, Διπλωματούχο Αγρ. και Τοπογράφο Μηχανικό αποτελούμενο από μία πινακίδα, κλίμακας 1/500. Το τοπογραφικό αυτό ελέγχθηκε ως προς την ορθότητα της αποτύπωσης στις 16-11-2022 από τον Χειράκη Ιωάννη, Αγρονόμο και Τοπογράφο Μηχανικό ΠΕ/Α', τεχνικό υπάλληλο της Κτηματικής Υπηρεσίας Δωδεκανήσων Α' και θεωρήθηκε επίσης στις 16-11-2022, από τον Παναγιώτη Τριαντάφυλλα, Πολιτικό Μηχανικό, Προϊστάμενο της Κτηματικής Υπηρεσίας Δωδεκανήσων Α'. Η χρήση του τοπογραφικού υποβάθρου ως κατάλληλου υπόβαθρου επαναχάραξης των ορίων του Αιγιαλού έναντι του ορθοφωτοχάρτη, όπως ορίζεται στο άρθρο 11 του ν. 4281/2014, προκρίνεται από την παρούσα επιτροπή δεδομένου ότι επί υποβάθρου ορθοφωτοχάρτη η ακρίβεια εφαρμογής των περιγραμμάτων των ΚΑΕΚ στην υφιστάμενη κατάσταση, προκαλεί μεγάλη ασάφεια αφού ένας τέτοιος χάρτης δεν απεικονίζει επικαιροποιημένα τοποσταθερά στοιχεία (ξερολιθιές, συρματοπλέγματα, βασταούς κ.λπ.) και με την απαιτούμενη λεπτομέρεια. Η θέση των ορίων αυτών έχει άμεση σχέση με το σχήμα - το μέγεθος και τα όρια του κοινοχρήστου χώρου, σύμφωνα με το άρθρο 3 του κ.δ. 132/29 περί «Κτηματολογικού Κανονισμού Δωδεκανήσου», οι διατάξεις του οποίου κατισχύουν των λοιπών διατάξεων του ν. 2971/2001 όπως ρητά αναφέρεται στο άρθρο 26 του ιδίου.

3. Το γεγονός ότι βορείως της εν λόγω θέσης έχει καθοριστεί οριογραμμή με το Φ.Ε.Κ. Δ' 851/2019. Οι κορυφές (Α1) και (Χ1) Αιγιαλού και Μ.Χ.Κ. αντίστοιχα της παρούσας χάραξης ταυτίζονται και συμπίπτουν οριζοντιογραφικά με τις κορυφές (Α1) και (Χ1) του παραπάνω Φ.Ε.Κ. ενώ στη θέση σύνδεσης τους τίθεται ενδεικτική διαχωριστική τομή. Επίσης νοτίως της εν λόγω θέσης έχει καθοριστεί οριογραμμή με το υπ' αρ. Φ.Ε.Κ. Δ' 671/2013. Οι κορυφές (Α' 29) και (Χ' 29) Αιγιαλού και Μ.Χ.Κ. της παρούσας χάραξης ταυτίζονται και συμπίπτουν αντίστοιχα οριζοντιογραφικά με τις κορυφές (Α11) και (Χ11) του παραπάνω Φ.Ε.Κ. ενώ στη θέση σύνδεσης τους τίθεται ενδεικτική διαχωριστική τομή.

4. Το γεγονός ότι στη θέση δεν διαπιστώνονται ενδείξεις Παλαιού Αιγιαλού.

5. Τις διατάξεις του ν. 2971/2001 «Αιγιαλός, παραλία και άλλες διατάξεις» όπως αυτός ισχύει και τον ν. 1337/1983 καθώς και την προς αυτόν δικαστηριακή και διοικητική νομολογία.

6. Την από την επιτόπια μετάβαση σχηματισθείσα αντίληψη περί του πλάτους της βρεχόμενης ζώνης της ξηράς καθώς και τα στοιχεία καθορισμού αιγιαλού και παραλίας που προβλέπονται από το άρθρο 9 του ν. 2971/2001 και ειδικότερα:

Α. Τη γεωμορφολογία του εδάφους για την οποία αναλυτικά αναφέρεται ότι:

(1). Η μορφολογία της ακτής, η οποία συνίσταται κατά το μεγαλύτερο τμήμα της από απότομα βραχώδη πρανή, μεγάλης κλίσης και κατά το υπόλοιπο από άμμο και κροκάλες, μικρής κλίσης όπως εξάλλου διαπιστώνεται και στο σχετικό τοπογραφικό.

(2). Η ακτή και εν γένει το παραλιακό μέτωπο διαμορφώνεται από αδόμητη χέρσα έκταση. Η περιοχή χάραξης

εντοπίζεται εκτός ορίων οικισμού, εκτός Ζ.Ο.Ε. Εντός της ζώνης του κοινοχρήστου χώρου δεν υφίστανται παράνομα τεχνικά έργα ή κατασκευάσματα πλην μικρού τμήματος ασφαλτοστρωμένης οδού.

(3). Το φυσικό όριο βλάστησης εντοπίζεται κατά το δυνατόν και αποτυπώνεται επί του τοπογραφικού διαγράμματος είτε ως μεμονωμένη θαμνώδη βλάστηση είτε ως γραμμή βλάστησης (αρμυρίκια κ.λπ.).

Β. Το γεγονός ότι στην περιοχή δεν εντοπίστηκαν παράκτιοι φυσικοί πόροι. Με την έννοια φυσικοί πόροι νοείται το σύνολο των πρώτων υλών που προέρχονται από τη φύση, δηλαδή από το έδαφος, τα δάση, τα ύδατα, και αξιοποιούνται βιομηχανικά.

Γ. Τα πορίσματα από την εκτίμηση των μετεωρολογικών στοιχείων της περιοχής, ήτοι το γεγονός ότι στην περιοχή οι άνεμοι που επικρατούν στην περιοχή είναι κυρίως Βόρειοι. Η δε συνήθης έντασή τους γενικά δεν είναι μεγάλη και πλησιάζει τα 6-7 Β.

Δ. Τη μορφολογία του πυθμένα, ο οποίος συνίσταται από διάσπαρτα βράχια κοντά στην ακτή, ενώ η κλίση του δεν είναι μεγάλη κυμαινόμενη γύρω στα 20 μέτρα βάθος σε απόσταση περίπου 300 μέτρων από την ακτή, όπως προκύπτει από την αυτοψία μακροσκοπικά, καθώς και το ότι σε περιοχές με μικρά βάθη και μικρές κλίσεις του βυθού, όπου η θραύση του κύματος και η εκτόνωση της ενέργειας του γίνεται σε μεγάλη απόσταση από την ακτογραμμή, η επίδραση του κύματος στην ακτή είναι μικρή ενώ σε περιπτώσεις ακτών με μεγάλες κλίσεις βυθού και μεγάλα βάθη κοντά στην ακτή όπου η θραύση των κυμάτων συντελείται κοντά στην ακτή ή ακόμη και πάνω σε αυτή ο κυματισμός καλύπτει κατά κανόνα μεγάλο εύρος ακτής προκειμένου να εκτονωθεί.

Ε. Τον τομέα ανάπτυξης κυματισμού σε σχέση με το μέτωπο της ακτής, ότι δηλαδή πρόκειται για ακτή με μεγάλο σχετικά ανάπτυγμα πελάγους, καθώς και το ότι μεγάλο ανάπτυγμα θαλάσσιας έκτασης συμβάλλει στη δημιουργία μεγαλύτερης έντασης κυματικού πεδίου σε σχέση με κλειστές θαλάσσιες περιοχές (όρμους ή κόλπους) που έχουν ίδια ένταση ανέμου.

ΣΤ. Τη μη ύπαρξη εγκεκριμένων χωροταξικών κατευθύνσεων και χρήσεων γης που να επηρεάζουν την εξεταζόμενη παράκτια ζώνη.

Η. Τη μη ύπαρξη ευπαθών οικοσυστημάτων και προστατευόμενων περιοχών στην εξεταζόμενη θαλάσσια περιοχή (εκτός Natura 2000).

7. Η επανακαθορισθείσα και επαναχαραχθείσα επί του προαναφερόμενου τοπογραφικού - υψομετρικού και κτηματογραφικού διαγράμματος οριογραμμή αιγιαλού, αποτελεί το όριο του μεγίστου πλην συνήθους χειμέριου κύματος, προσαυξημένο κατά 12 μέτρα, μόνο στην εκτός ορίων οικισμού περιοχή χάραξης, σύμφωνα με τις διατάξεις του άρθρου 3 του κ.δ. 132/1929 που διατηρήθηκε σε ισχύ με το άρθρο 8 του ν. 510/1947 σε συνδυασμό με τις διατάξεις του άρθρου 26 του ν. 2971/2001.

8. Οριογραμμή παραλίας χαράχθηκε μόνο όπου η πολυγωνική γραμμή του αιγιαλού δεν τέμνει τα προς τη θάλασσα όρια των προσωρινών ΚΑΕΚ. Σημειώνεται εδώ

ότι η διοικητική διαδικασία καθορισμού ορίων αιγιαλού του ν. 2971/2001 δεν πιστοποιεί ιδιοκτησία.

9. Ο όρος επανακαθορισμός των ορίων του αιγιαλού στη θέση αυτή χρησιμοποιείται εξαιτίας οριστικοποίησης της Π.Ο.Α. και της υπό στοιχεία ΔΔΠΒ0021996ΕΞ2018/21.12-2018 έγγραφης οδηγίας της Δ.Δ.Π. του Υπουργείου Οικονομικών.

Αποφασίζουμε και επανακαθορίζουμε επί του ως ανωτέρω τοπογραφικού διαγράμματος: Την οριογραμμή του Αιγιαλού με ερυθρά πολυγωνική γραμμή και στοιχεία

κορυφών (Α'1, Α'2, Α'3, ..., Α'29) και την οριογραμμή του Παραλίας με κίτρινη πολυγωνική γραμμή και στοιχεία κορυφών (Π'1, Π'2, Π'3, Π'4, Π'5, Α'6).

Ο Πρόεδρος
Π. ΤΡΙΑΝΤΑΦΥΛΛΑΣ

Τα Μέλη
Ι. ΧΕΙΡΑΚΗΣ
Ε. ΜΑΝΩΛΑ

Η Γραμματέας
Ζ. ΦΑΡΜΑΚΗ

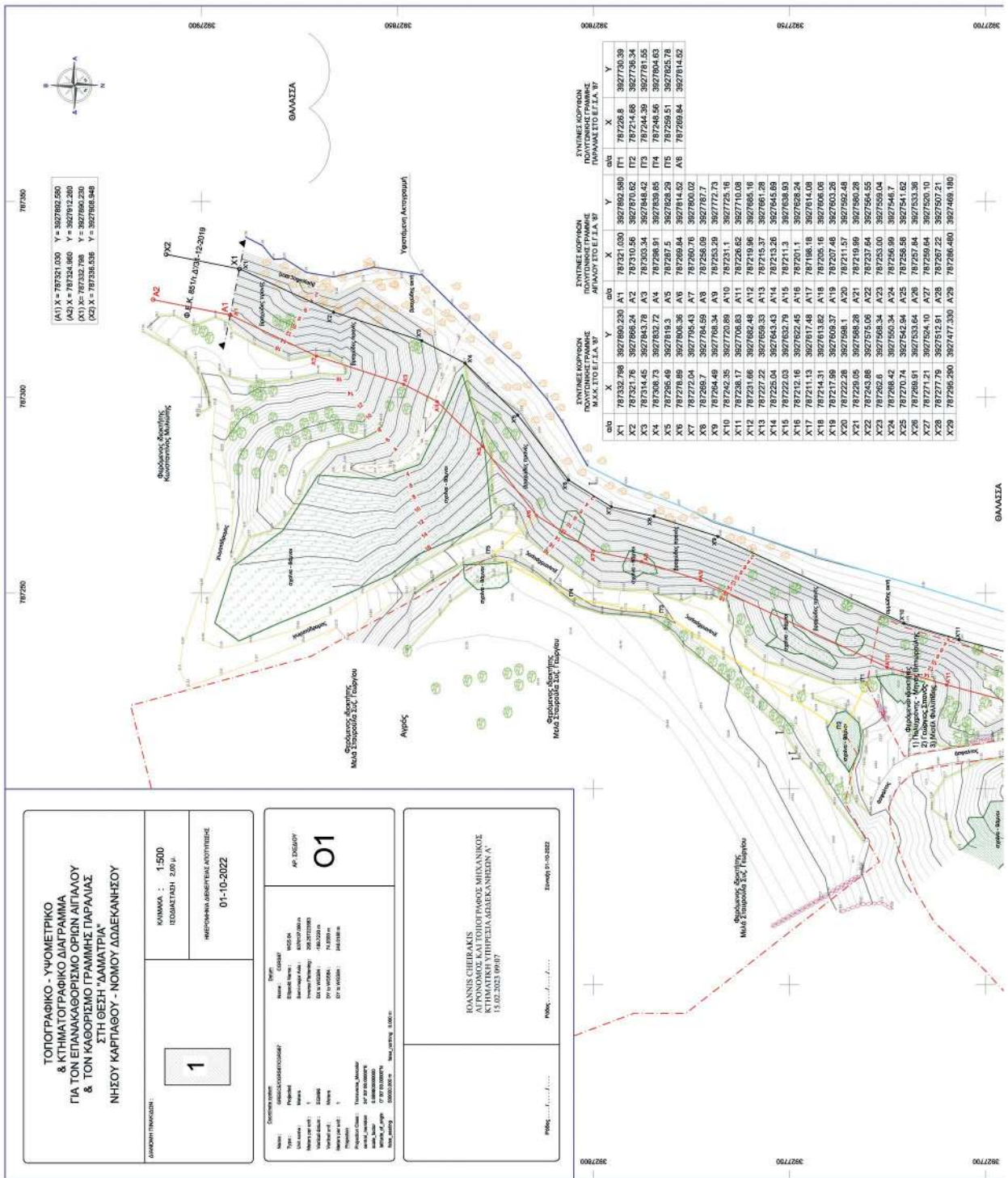

ΤΟΠΟΓΡΑΦΙΚΟ - ΥΨΟΜΕΤΡΙΚΟ & ΚΤΗΜΑΤΟΓΡΑΦΙΚΟ ΔΙΑΓΡΑΜΜΑ ΓΙΑ ΤΟΝ ΕΠΑΝΑΚΑΘΑΡΙΣΜΟ ΟΡΙΩΝ ΑΓΓΙΛΑΟΥ & ΤΟΝ ΚΑΘΟΡΙΣΜΟ ΓΡΑΜΜΗΣ ΠΑΡΑΛΙΑΣ ΣΤΗ ΘΕΣΗ "ΔΑΜΑΤΡΙΑ" ΝΗΣΟΥ ΚΑΡΓΙΑΘΟΥ - ΝΟΜΟΥ ΔΩΔΕΚΑΝΗΣΟΥ

ΚΥΜΑΚΙΑ : 1:500
 ΠΕΡΙΟΧΗ ΑΣΦΑΛΕΙΑΣ 2.00 μ.
 ΗΜΕΡΟΜΗΝΙΑ ΑΣΦΑΛΕΙΑΣ ΚΑΤΑΣΤΑΣΗΣ 01-10-2022

01

ΙΩΑΝΝΗΣ ΧΕΙΡΑΚΗΣ
 ΑΓΡΟΝΟΜΟΣ ΚΑΙ ΤΟΠΟΓΡΑΦΟΣ ΜΗΧΑΝΙΚΟΣ
 ΠΥΡΡΕΙΑΣ ΜΕΛΕΤΗΝΣΕΙΝ Α.
 15.02.2023 09:07

ΕΘΝΙΚΟ ΤΥΠΟΓΡΑΦΕΙΟ
 Για τεχνικούς λόγους στο σχεδιάγραμμα, από το ηλεκτρονικό αρχείο, έγινε σμίκρυνση κατά ποσοστό 32%

Η απόφαση αυτή να δημοσιευθεί στην Εφημερίδα της Κυβερνήσεως.

Πειραιάς, 21 Μαρτίου 2023

Η Γραμματέας Αποκεντρωμένης Διοίκησης

ΜΑΡΙΑΝΝΑ ΝΙΚΟΛΑΪΔΟΥ



ΕΘΝΙΚΟ ΤΥΠΟΓΡΑΦΕΙΟ

Το Εθνικό Τυπογραφείο αποτελεί δημόσια υπηρεσία υπαγόμενη στην Προεδρία της Κυβέρνησης και έχει την ευθύνη τόσο για τη σύνταξη, διαχείριση, εκτύπωση και κυκλοφορία των Φύλλων της Εφημερίδας της Κυβερνήσεως (ΦΕΚ), όσο και για την κάλυψη των εκτυπωτικών - εκδοτικών αναγκών του δημοσίου και του ευρύτερου δημόσιου τομέα (ν. 3469/2006/Α' 131 και π.δ. 29/2018/Α' 58).

1. ΦΥΛΛΟ ΤΗΣ ΕΦΗΜΕΡΙΔΑΣ ΤΗΣ ΚΥΒΕΡΝΗΣΕΩΣ (ΦΕΚ)

- Τα **ΦΕΚ σε ηλεκτρονική μορφή** διατίθενται δωρεάν στο **www.et.gr**, την επίσημη ιστοσελίδα του Εθνικού Τυπογραφείου. Όσα ΦΕΚ δεν έχουν ψηφιοποιηθεί και καταχωριστεί στην ανωτέρω ιστοσελίδα, ψηφιοποιούνται και αποστέλλονται επίσης δωρεάν με την υποβολή αίτησης, για την οποία αρκεί η συμπλήρωση των αναγκαίων στοιχείων σε ειδική φόρμα στον ιστότοπο **www.et.gr**.

- Τα **ΦΕΚ σε έντυπη μορφή** διατίθενται σε μεμονωμένα φύλλα είτε απευθείας από το Τμήμα Πωλήσεων και Συνδρομητών, είτε ταχυδρομικά με την αποστολή αιτήματος παραγγελίας μέσω των ΚΕΠ, είτε με ετήσια συνδρομή μέσω του Τμήματος Πωλήσεων και Συνδρομητών. Το κόστος ενός ασπρόμαυρου ΦΕΚ από 1 έως 16 σελίδες είναι 1,00 €, αλλά για κάθε επιπλέον οκτασέλιδο (ή μέρος αυτού) προσαυξάνεται κατά 0,20 €. Το κόστος ενός έγχρωμου ΦΕΚ από 1 έως 16 σελίδες είναι 1,50 €, αλλά για κάθε επιπλέον οκτασέλιδο (ή μέρος αυτού) προσαυξάνεται κατά 0,30 €. Το τεύχος Α.Σ.Ε.Π. διατίθεται δωρεάν.

• Τρόποι αποστολής κειμένων προς δημοσίευση:

Α. Τα κείμενα προς δημοσίευση στο ΦΕΚ, από τις υπηρεσίες και τους φορείς του δημοσίου, αποστέλλονται ηλεκτρονικά στη διεύθυνση **webmaster.et@et.gr** με χρήση προηγμένης ψηφιακής υπογραφής και χρονοσήμανσης.

Β. Κατ' εξαίρεση, όσοι πολίτες δεν διαθέτουν προηγμένη ψηφιακή υπογραφή μπορούν είτε να αποστέλλουν ταχυδρομικά, είτε να καταθέτουν με εκπρόσωπό τους κείμενα προς δημοσίευση εκτυπωμένα σε χαρτί στο Τμήμα Παραλαβής και Καταχώρισης Δημοσιευμάτων.

- Πληροφορίες, σχετικά με την αποστολή/κατάθεση εγγράφων προς δημοσίευση, την ημερήσια κυκλοφορία των Φ.Ε.Κ., με την πώληση των τευχών και με τους ισχύοντες τιμοκαταλόγους για όλες τις υπηρεσίες μας, περιλαμβάνονται στον ιστότοπο (**www.et.gr**). Επίσης μέσω του ιστότοπου δίδονται πληροφορίες σχετικά με την πορεία δημοσίευσης των εγγράφων, με βάση τον Κωδικό Αριθμό Δημοσιεύματος (ΚΑΔ). Πρόκειται για τον αριθμό που εκδίδει το Εθνικό Τυπογραφείο για όλα τα κείμενα που πληρούν τις προϋποθέσεις δημοσίευσης.

2. ΕΚΤΥΠΩΤΙΚΕΣ - ΕΚΔΟΤΙΚΕΣ ΑΝΑΓΚΕΣ ΤΟΥ ΔΗΜΟΣΙΟΥ

Το Εθνικό Τυπογραφείο ανταποκρινόμενο σε αιτήματα υπηρεσιών και φορέων του δημοσίου αναλαμβάνει να σχεδιάσει και να εκτυπώσει έντυπα, φυλλάδια, βιβλία, αφίσες, μπλοκ, μηχανογραφικά έντυπα, φακέλους για κάθε χρήση, κ.ά.

Επίσης σχεδιάζει ψηφιακές εκδόσεις, λογότυπα και παράγει οπτικοακουστικό υλικό.

Ταχυδρομική Διεύθυνση: Καποδιστρίου 34, τ.κ. 10432, Αθήνα

Ιστότοπος: **www.et.gr**

ΤΗΛΕΦΩΝΙΚΟ ΚΕΝΤΡΟ: 210 5279000 - fax: 210 5279054

Πληροφορίες σχετικά με την λειτουργία του ιστότοπου: **helpdesk.et@et.gr**

ΕΞΥΠΗΡΕΤΗΣΗ ΚΟΙΝΟΥ

Πωλήσεις - Συνδρομές: (Ισόγειο, τηλ. 210 5279178 - 180)

Πληροφορίες: (Ισόγειο, Γρ. 3 και τηλεφ. κέντρο 210 5279000)

Παραλαβή Δημ. Ύλης: (Ισόγειο, τηλ. 210 5279167, 210 5279139)

Αποστολή ψηφιακά υπογεγραμμένων εγγράφων προς δημοσίευση στο ΦΕΚ: **webmaster.et@et.gr**

Ωράριο για το κοινό: Δευτέρα ως Παρασκευή: 8:00 - 13:30

Πληροφορίες για γενικό πρωτόκολλο και αλληλογραφία: **grammateia@et.gr**

Πείτε μας τη γνώμη σας,

για να βελτιώσουμε τις υπηρεσίες μας, συμπληρώνοντας την ειδική φόρμα στον ιστότοπό μας.

