



# ΕΦΗΜΕΡΙΔΑ ΤΗΣ ΚΥΒΕΡΝΗΣΕΩΣ ΤΗΣ ΕΛΛΗΝΙΚΗΣ ΔΗΜΟΚΡΑΤΙΑΣ

6 Απριλίου 2023

ΤΕΥΧΟΣ ΤΕΤΑΡΤΟ

Αρ. Φύλλου 257

## ΠΕΡΙΕΧΟΜΕΝΑ

### ΑΠΟΦΑΣΕΙΣ

- 1 Μερική ανάκληση της υπ' αρ. 3004/27-9-1988 απόφασης του Νομάρχη Φθιώτιδας «Κήρυξη ως αναδασωτέας δημοσίας εκτάσεως 1000 στρεμμάτων στη θέση "Άγναντη" της Κοινότητας Πελασγίας του Νομού Φθιώτιδος» (Α' 703), ως προς την έκταση συνολικού εμβαδού 136.606,12 τ.μ. στη θέση «Άγναντη» Τ.Κ. Πελασγίας Δήμου Στυλίδας της Π.Ε. Φθιώτιδας
- 2 Καθορισμός χώρου που εξομοιώνεται με ζώνη λιμένα στο αλιευτικό καταφύγιο «Μελιτσάχα» Καλύμνου.

### ΑΠΟΦΑΣΕΙΣ

Αριθμ. 142869

(1)

**Μερική ανάκληση της υπ' αρ. 3004/27-9-1988 απόφασης του Νομάρχη Φθιώτιδας «Κήρυξη ως αναδασωτέας δημοσίας εκτάσεως 1000 στρεμμάτων στη θέση "Άγναντη" της Κοινότητας Πελασγίας του Νομού Φθιώτιδος» (Α' 703), ως προς την έκταση συνολικού εμβαδού 136.606,12 τ.μ. στη θέση «Άγναντη» Τ.Κ. Πελασγίας Δήμου Στυλίδας της Π.Ε. Φθιώτιδας**

Ο ΓΕΝΙΚΟΣ ΓΡΑΜΜΑΤΕΑΣ ΔΑΣΩΝ ΤΟΥ  
ΥΠΟΥΡΓΕΙΟΥ ΠΕΡΙΒΑΛΛΟΝΤΟΣ ΚΑΙ ΕΝΕΡΓΕΙΑΣ

Έχοντας υπόψη:

1. Την παρ. 1 του άρθρου 24 και την παρ. 3 του άρθρου 117 του Συντάγματος.
2. Το άρθρο 44 του ν. 998/1979 «Περί προστασίας των δασών και των δασικών εν γένει εκτάσεων της χώρας» (Α' 289), όπως αντικαταστάθηκε.
3. Την παρ. 9 του άρθρου 17 του ν. 3889/2010 (Α' 182), η οποία προστέθηκε με την παρ. 3 του άρθρου δεύτερου του ν. 4462/2017 (Α' 39).
4. Τις διατάξεις του ν. 4727/2020 «Ψηφιακή Διακυβέρνηση (Ενσωμάτωση στην Ελληνική Νομοθεσία της Οδηγίας (ΕΕ) 2016/2102 και της Οδηγίας (ΕΕ) 2019/1024) - Ηλεκτρονικές Επικοινωνίες (Ενσωμάτωση στο Ελληνικό Δίκαιο

της Οδηγίας (ΕΕ) 2018/1972) και άλλες διατάξεις» (Α' 184).

5. Την από 13.8.2021 Π.Ν.Π. «Έκτακτα μέτρα για την αποτελεσματική προστασία και την ταχεία αποκατάσταση του φυσικού περιβάλλοντος, την άμεση στήριξη των πληγέντων από τις πυρκαγιές του Ιουλίου/Αυγούστου 2021 και συναφείς διατάξεις» (Α' 143), η οποία κυρώθηκε με το άρθρο 2 του ν. 4824/2021 (Α' 156).

6. Τα άρθρα 47 έως 55 του ν. 4915/2022 «Εθνικό Στρατηγικό Σχέδιο Καταπολέμησης της Διαφθοράς, διατάξεις για θέματα ανθρώπινου δυναμικού και Οργανισμών Τοπικής Αυτοδιοίκησης, νομοθετικό πλαίσιο εκπαίδευσης των σπουδαστών/σπουδαστριών της Εθνικής Σχολής Δημόσιας Διοίκησης και Αυτοδιοίκησης για την ένταξη στον κλάδο Π.Ε. Επιτελικών Στελεχών, διατάξεις για την ολοκλήρωση της μεταφοράς των δασικών υπηρεσιών στο Υπουργείο Περιβάλλοντος και Ενέργειας, διατάξεις για την εφαρμογή του Εθνικού Σχεδίου Ανάκαμψης και Ανθεκτικότητας "Ελλάδα 2.0", Εθνική Σύμβαση Ομογενών και άλλες επείγουσες διατάξεις» (Α' 63).

7. Τις διατάξεις του π.δ. 6/2022 «Σύσταση και μετονομασία Γενικών Γραμματειών, σύσταση Ειδικής Γραμματείας, μεταφορά υπηρεσιών και αρμοδιοτήτων» (Α' 17).

8. Τις διατάξεις του π.δ. 132/2017 «Οργανισμός Υπουργείου Περιβάλλοντος και Ενέργειας (Υ.Π.ΕΝ.)» (Α' 160), όπως τροποποιήθηκε και ισχύει με το π.δ. 29/2022 «Τροποποίηση του π.δ. 132/2017 "Οργανισμός Υπουργείου Περιβάλλοντος και Ενέργειας (Υ.Π.ΕΝ.)" (Α' 160)» (Α' 77).

9. Την υπό στοιχεία οικ. ΥΠΕΝ/ΥΠΡΓ/11835/1139/8-2-2022 κοινή απόφαση του Πρωθυπουργού και του Υπουργού Περιβάλλοντος και Ενέργειας «Διορισμός Γενικού Γραμματέα Δασών του Υπουργείου Περιβάλλοντος και Ενέργειας» (Υ.Ο.Δ.Δ. 76).

10. Την υπό στοιχεία ΥΠΕΝ/ΔΔΥ/48478/3594/16.5.2022 κοινή υπουργική απόφαση «Καθορισμός των διοικητικών λεπτομερειών μεταφοράς των δασικών υπηρεσιών, του αντίστοιχου προσωπικού και λοιπών θεμάτων της παρ. 5 του άρθρου τρίτου της από 13.8.2021 Πράξης Νομοθετικού Περιεχομένου (Α' 143), η οποία κυρώθηκε με το άρθρο 2 του ν. 4824/2021 (Α' 156)» (Β' 2415).

11. Την υπό στοιχεία ΥΠΕΝ/ΔΔΥ/62511/4542/17.6.2022 απόφαση του Υπουργού Περιβάλλοντος και Ενέργειας «Διαπιστωτική πράξη κατάταξης και τοποθέτησης του προσωπικού των Περιφερειακών Δασικών Υπηρεσιών του Υπουργείου Περιβάλλοντος και Ενέργειας» (Β' 3145).

12. Την υπό στοιχεία ΥΠΕΝ/ΔΝΕΠ/83988/2740/25.8.2022 κοινή απόφαση «Εξουσιοδότηση υπογραφής "Με εντολή Υπουργού" του Υπουργού Περιβάλλοντος και Ενέργειας, "Με εντολή Υφυπουργού" του Υφυπουργού Περιβάλλοντος και Ενέργειας και με "Με εντολή Γενικού Γραμματέα Δασών" του Γενικού Γραμματέα Δασών του Υπουργείου Περιβάλλοντος και Ενέργειας, κατά λόγο αρμοδιότητας, στον Προϊστάμενο της Γενικής Διεύθυνσης Δασών και Δασικού Περιβάλλοντος της Γενικής Γραμματείας Δασών του Υ.Π.Ε.Ν., στους Προϊσταμένους των Επιθεωρήσεων Εφαρμογής Δασικής Πολιτικής και στους Προϊσταμένους των Διευθύνσεων, Δασαρχείων και Τμημάτων που υπάρχουν σε αυτές» (Β' 4528).

13. Την υπ' αρ. 153373/441/22.2.2017 (ΑΔΑ:61ΤΗ4653Π8-Ω7Θ) εγκύκλιο του ΥΠΕΝ «Περιοχές κηρυγμένων αναδασωτέων εκτάσεων στους αναρτημένους δασικούς χάρτες».

14. Την υπό στοιχεία οικ. ΥΠΕΝ/ΔΠΔ/95099/5160/12-10-2021 (ΑΔΑ: ΨΠΨ4653Π8-50Χ) εγκύκλιο διαταγή της Γενικής Διεύθυνσης Δασών και Δασικού Περιβάλλοντος του Υ.Π.Ε.Ν. «Περί ανάκλησης αποφάσεων αναδασωτέων, εκτάσεων μη υπαγομένων στις προστατευτικές διατάξεις της δασικής νομοθεσίας, λόγω συμπεριληψής τους στους δασικούς χάρτες ως τμήματα ευρύτερης αναδασωτέας».

15. Το περιεχόμενο του δασικού χάρτη του συνόλου της Περιφερειακής Ενότητας Φθιώτιδας, που αναρτήθηκε με την υπ' αρ. 33552/19-02-2021 (ΑΔΑ: ΨΔΤΛΟΡ10-ΜΩΠ) και τροποποιήθηκε με τις υπ' αρ. 112230/03-06-2021 (ΑΔΑ: 9ΠΝΗΟΡ10-859), 228348/01-11-2021 (ΑΔΑ: ΨΒΚΞΟΡ10-ΙΗΡ), 57801/31-03-2022 (ΑΔΑ: ΨΔΡΖΟΡ10-8ΘΟ), 210574/17-06-2022 (ΑΔΑ: Ω3304653Π8-ΡΞΙ), 247047/25-07-2022 (ΑΔΑ: ΨΤ534653Π8-Τ95) και 32097/21-02-2022 (ΑΔΑ: Ψ27 ΣΟΡ10-ΞΡΡ) αποφάσεις τροποποίησης (παράτασης) της Διεύθυνσης Δασών Φθιώτιδας και την υπ' αρ. 307489/15-9-2022 (ΑΔΑ: ΩΔ6Δ4653Π8-Ξ4Τ) θεώρηση προς κύρωση του Δασικού Χάρτη του συνόλου της Περιφερειακής Ενότητας Φθιώτιδας, στον οποίο η συνολική έκταση που αναφέρεται στο θέμα εμφανίζεται ως ΑΑ, 20 και ΑΑ, 1.

16. Την υπ' αρ. 3004/27-9-1988 απόφαση του Νομάρχη Φθιώτιδας «Κήρυξη ως αναδασωτέας δημοσίας εκτάσεως 1000 στρεμμάτων στη θέση "Άγναντη" της Κοινότητας Πελασγίας του Νομού Φθιώτιδος», ως προς την

έκταση συνολικού εμβαδού 136.606,12 τ.μ. στη θέση «Άγναντη» Τ.Κ. Πελασγίας Δήμου Στυλίδας της Π.Ε. Φθιώτιδας (Δ' 703).

17. Την υπ' αρ. 348429/11-10-2022 θετική εισήγηση του Δασαρχείου Λαμίας, μετά της συνημμένης αλληλογραφίας, για την μερική ανάκληση της υπ' αρ. 3004/27-9-1988 απόφασης του Νομάρχη Φθιώτιδας για έκταση συνολικού εμβαδού 136.606,12 τ.μ. στη θέση «Άγναντη» Τ.Κ. Πελασγίας Δήμου Στυλίδας της Π.Ε. Φθιώτιδας, επειδή είναι έκταση εντός αναδασμού Πελασγίας, πριν το έτος έναρξης της πυρκαγιάς είχε μη δασική μορφή και την ίδια μη δασική μορφή (γεωργικώς καλλιεργούμενη έκταση) εξακολουθεί να διατηρεί ως σήμερα.

18. Το υπ' αρ. 367914/20-10-2022 έγγραφο της Διεύθυνσης Δασών Φθιώτιδας, με το οποίο εκφράζεται η σύμφωνη γνώμη της, αποφασίζουμε:

Ανακαλούμε μερικώς, λόγω πλάνης περί τα πραγματικά δεδομένα την υπ' αρ. 3004/27-9-1988 απόφαση του Νομάρχη Φθιώτιδας «Κήρυξη ως αναδασωτέας δημοσίας εκτάσεως 1000 στρεμμάτων στη θέση "Άγναντη" της Κοινότητας Πελασγίας του Νομού Φθιώτιδος», για έκταση συνολικού εμβαδού 136.606,12 τ.μ. στη θέση «Άγναντη» Τ.Κ. Πελασγίας Δήμου Στυλίδας της Π.Ε. Φθιώτιδας επειδή είναι έκταση εντός αναδασμού Πελασγίας, πριν το έτος έναρξης της πυρκαγιάς είχε μη δασική μορφή και την ίδια μη δασική μορφή (γεωργικώς καλλιεργούμενη έκταση) εξακολουθεί να διατηρεί ως σήμερα.

Η παραπάνω έκταση, απεικονίζεται στο συνημμένο από 11-10-2022 τοπογραφικό διάγραμμα, κλίμακας 1:5000, αποτελείται από την έκταση του τμήματος 1 με στοιχεία περιμέτρου 1, 2, 3, ... 63, 64, 1 εμβαδού 18.771,38 τ.μ. και την έκταση του τμήματος 2 με στοιχεία περιμέτρου 65, 66, 67, ... 157, 158, 65 εμβαδού 117.834,74 τ.μ., το οποίο αποτελεί αναπόσπαστο μέρος της παρούσας, και προσδιορίζεται επακριβώς από τις αντίστοιχες συντεταγμένες σε ΕΓΣΑ '87.

Κατά τα λοιπά παραμένει σε ισχύ η υπ' αρ. 3004/27.9.1988 απόφαση του Νομάρχη Φθιώτιδας.

Η παρούσα ισχύει από τη δημοσίευσή της στην Εφημερίδα της Κυβερνήσεως.

Από τις διατάξεις της απόφασης αυτής δεν προκαλείται δαπάνη σε βάρος του κρατικού προϋπολογισμού.

ΤΟΠΟΓΡΑΦΙΚΟ ΔΙΑΓΡΑΜΜΑ  
 ΜΕΡΙΚΗ ΑΝΑΚΛΗΣΗ ΤΗΣ ΑΡΙΘ. 3004/27-9-1988 (ΦΕΚ 703Δ/30-9-1988) ΑΠΟΦΑΣΗΣ  
 ΚΗΡΥΞΗΣ ΑΝΑΔΑΣΤΕΑΣ ΕΚΤΑΣΗΣ ΓΙΑ ΤΜΗΜΑΤΑ ΤΗΣ Ε1 & Ε2, ΕΜΒΑΔΟΥ 18.771,38 τ.μ & 117.834,74τ.μ.

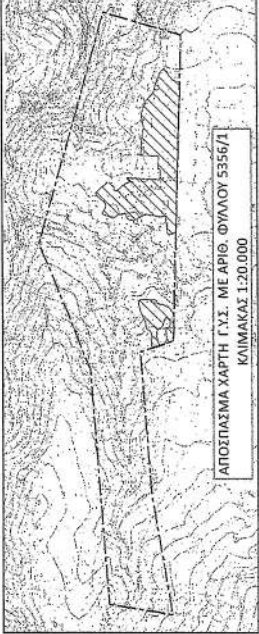

**Β**  
**ΥΠΟΜΝΗΜΑ**  
 □ Όριο της αριθ. 3004/27-9-1988 αναδασωτέας έκτασης  
 ▨ Τμήματα Ε1 & Ε2 για τα οποία ανακαλύφθηκαν η απόφαση αναδασωτικής ΚΛΙΜΑΚΑ 1:5.000

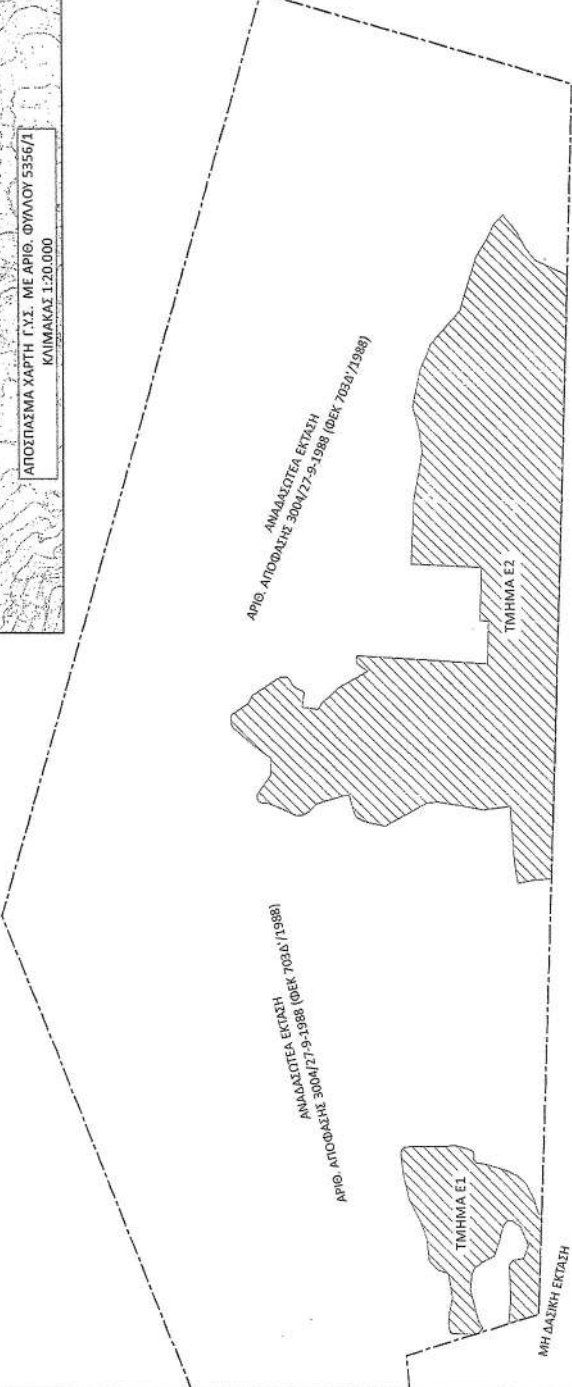

Λογία...α.δ...α.ε.τ.ε  
 Η Σύμβουλος  
 ΚΟΜΜΗΣ ΣΣΣΙΟΥΡΑ  
 ΔΑΣΟΛΟΓΟΣ

ΕΛΕΓΧΘΗΚΕ  
 Λογία...α.δ...α.ε.τ.ε  
 Ο Διασώχης  
 ΔΗΜΟΣΙΕΥΣΗΣ ΒΑΣΙΛΕΙΟΥ  
 ΔΑΣΟΛΟΓΟΣ

Ανέλικα στην αριθ. 142.869/2023  
 απόφαση της  
 Λογία...α.δ...α.ε.τ.ε  
 29.3.2023  
 Η Γραμματέας  
 ΕΕΑΠ Θεσσαλίας - Ελασσόνας  
 ΖΩΗΡΕΤΙΚΑ

**ΕΘΝΙΚΟ ΤΥΠΟΓΡΑΦΕΙΟ**  
 Για τεχνικούς λόγους στο σχεδιάγραμμα,  
 από το ηλεκτρονικό αρχείο, έγινε  
 σμίκρυνση κατά ποσοστό **61%**

ΚΩΔ.	Χ	Υ	Εμβαδόν (τ.μ)
000			
1	399256,04	418401,55	164.193,70
2	399256,04	418401,55	164.193,70
3	399256,04	418401,55	164.193,70
4	399256,04	418401,55	164.193,70
5	399256,04	418401,55	164.193,70
6	399256,04	418401,55	164.193,70
7	399256,04	418401,55	164.193,70
8	399256,04	418401,55	164.193,70
9	399256,04	418401,55	164.193,70
10	399256,04	418401,55	164.193,70
11	399256,04	418401,55	164.193,70
12	399256,04	418401,55	164.193,70
13	399256,04	418401,55	164.193,70
14	399256,04	418401,55	164.193,70
15	399256,04	418401,55	164.193,70
16	399256,04	418401,55	164.193,70
17	399256,04	418401,55	164.193,70
18	399256,04	418401,55	164.193,70
19	399256,04	418401,55	164.193,70
20	399256,04	418401,55	164.193,70
21	399256,04	418401,55	164.193,70
22	399256,04	418401,55	164.193,70
23	399256,04	418401,55	164.193,70
24	399256,04	418401,55	164.193,70
25	399256,04	418401,55	164.193,70
26	399256,04	418401,55	164.193,70
27	399256,04	418401,55	164.193,70
28	399256,04	418401,55	164.193,70
29	399256,04	418401,55	164.193,70
30	399256,04	418401,55	164.193,70
31	399256,04	418401,55	164.193,70
32	399256,04	418401,55	164.193,70
33	399256,04	418401,55	164.193,70
34	399256,04	418401,55	164.193,70
35	399256,04	418401,55	164.193,70
36	399256,04	418401,55	164.193,70
37	399256,04	418401,55	164.193,70
38	399256,04	418401,55	164.193,70
39	399256,04	418401,55	164.193,70
40	399256,04	418401,55	164.193,70
41	399256,04	418401,55	164.193,70
42	399256,04	418401,55	164.193,70
43	399256,04	418401,55	164.193,70
44	399256,04	418401,55	164.193,70
45	399256,04	418401,55	164.193,70
46	399256,04	418401,55	164.193,70
47	399256,04	418401,55	164.193,70
48	399256,04	418401,55	164.193,70
49	399256,04	418401,55	164.193,70
50	399256,04	418401,55	164.193,70
51	399256,04	418401,55	164.193,70
52	399256,04	418401,55	164.193,70
53	399256,04	418401,55	164.193,70
54	399256,04	418401,55	164.193,70
55	399256,04	418401,55	164.193,70
56	399256,04	418401,55	164.193,70
57	399256,04	418401,55	164.193,70
58	399256,04	418401,55	164.193,70
59	399256,04	418401,55	164.193,70
60	399256,04	418401,55	164.193,70
61	399256,04	418401,55	164.193,70
62	399256,04	418401,55	164.193,70
63	399256,04	418401,55	164.193,70
64	399256,04	418401,55	164.193,70
65	399256,04	418401,55	164.193,70
66	399256,04	418401,55	164.193,70
67	399256,04	418401,55	164.193,70
68	399256,04	418401,55	164.193,70
69	399256,04	418401,55	164.193,70
70	399256,04	418401,55	164.193,70
71	399256,04	418401,55	164.193,70
72	399256,04	418401,55	164.193,70
73	399256,04	418401,55	164.193,70
74	399256,04	418401,55	164.193,70
75	399256,04	418401,55	164.193,70
76	399256,04	418401,55	164.193,70
77	399256,04	418401,55	164.193,70
78	399256,04	418401,55	164.193,70
79	399256,04	418401,55	164.193,70
80	399256,04	418401,55	164.193,70
81	399256,04	418401,55	164.193,70
82	399256,04	418401,55	164.193,70
83	399256,04	418401,55	164.193,70
84	399256,04	418401,55	164.193,70
85	399256,04	418401,55	164.193,70
86	399256,04	418401,55	164.193,70
87	399256,04	418401,55	164.193,70
88	399256,04	418401,55	164.193,70
89	399256,04	418401,55	164.193,70
90	399256,04	418401,55	164.193,70
91	399256,04	418401,55	164.193,70
92	399256,04	418401,55	164.193,70
93	399256,04	418401,55	164.193,70
94	399256,04	418401,55	164.193,70
95	399256,04	418401,55	164.193,70
96	399256,04	418401,55	164.193,70
97	399256,04	418401,55	164.193,70
98	399256,04	418401,55	164.193,70
99	399256,04	418401,55	164.193,70
100	399256,04	418401,55	164.193,70
101	399256,04	418401,55	164.193,70
102	399256,04	418401,55	164.193,70
103	399256,04	418401,55	164.193,70
104	399256,04	418401,55	164.193,70
105	399256,04	418401,55	164.193,70
106	399256,04	418401,55	164.193,70
107	399256,04	418401,55	164.193,70
108	399256,04	418401,55	164.193,70
109	399256,04	418401,55	164.193,70
110	399256,04	418401,55	164.193,70
111	399256,04	418401,55	164.193,70
112	399256,04	418401,55	164.193,70
113	399256,04	418401,55	164.193,70
114	399256,04	418401,55	164.193,70
115	399256,04	418401,55	164.193,70
116	399256,04	418401,55	164.193,70
117	399256,04	418401,55	164.193,70
118	399256,04	418401,55	164.193,70
119	399256,04	418401,55	164.193,70
120	399256,04	418401,55	164.193,70
121	399256,04	418401,55	164.193,70
122	399256,04	418401,55	164.193,70
123	399256,04	418401,55	164.193,70
124	399256,04	418401,55	164.193,70
125	399256,04	418401,55	164.193,70
126	399256,04	418401,55	164.193,70
127	399256,04	418401,55	164.193,70
128	399256,04	418401,55	164.193,70
129	399256,04	418401,55	164.193,70
130	399256,04	418401,55	164.193,70
131	399256,04	418401,55	164.193,70
132	399256,04	418401,55	164.193,70
133	399256,04	418401,55	164.193,70
134	399256,04	418401,55	164.193,70
135	399256,04	418401,55	164.193,70
136	399256,04	418401,55	164.193,70
137	399256,04	418401,55	164.193,70
138	399256,04	418401,55	164.193,70
139	399256,04	418401,55	164.193,70
140	399256,04	418401,55	164.193,70
141	399256,04	418401,55	164.193,70
142	399256,04	418401,55	164.193,70
143	399256,04	418401,55	164.193,70
144	399256,04	418401,55	164.193,70
145	399256,04	418401,55	164.193,70
146	399256,04	418401,55	164.193,70
147	399256,04	418401,55	164.193,70
148	399256,04	418401,55	164.193,70
149	399256,04	418401,55	164.193,70
150	399256,04	418401,55	164.193,70
151	399256,04	418401,55	164.193,70
152	399256,04	418401,55	164.193,70
153	399256,04	418401,55	164.193,70
154	399256,04	418401,55	164.193,70
155	399256,04	418401,55	164.193,70
156	399256,04	418401,55	164.193,70
157	399256,04	418401,55	164.193,70
158	399256,04	418401,55	164.193,70
159	399256,04	418401,55	164.193,70
160	399256,04	418401,55	164.193,70



Η απόφαση αυτή να δημοσιευθεί στην Εφημερίδα της Κυβερνήσεως.

Λάρισα, 22 Μαρτίου 2023

Με εντολή Γενικού Γραμματέα Δασών  
Η Προϊσταμένη Επιθεώρησης Εφαρμογής  
Δασικής Πολιτικής Θεσσαλίας - Στερεάς Ελλάδας  
ΖΩΗ ΦΤΙΚΑ

Αριθμ. 7633

(2)

**Καθορισμός χώρου που εξομοιώνεται με ζώνη λιμένα στο αλιευτικό καταφύγιο «Μελιτσάχα» Καλύμνου.**

Η ΓΡΑΜΜΑΤΕΑΣ  
ΑΠΟΚΕΝΤΡΩΜΕΝΗΣ ΔΙΟΙΚΗΣΗΣ ΑΙΓΑΙΟΥ

Έχοντας υπόψη:

1. Τις διατάξεις:

- Του άρθρου 28 του ν. 2971/2001 «Αιγιαλός, παραλία και άλλες διατάξεις» (Α' 285),

- των άρθρων 6, 6Α, 6Β και 280 του ν. 3852/2010 «Νέα Αρχιτεκτονική της Αυτοδιοίκησης και της Αποκεντρωμένης Διοίκησης - Πρόγραμμα Καλλικράτης» (Α' 87),

- του β.δ. 14/19-1-1939 «Περί κωδικοποίησης των περί Λιμενικών Ταμείων κειμένων διατάξεων» (Α' 24),

- του π.δ. 143/2010 «Οργανισμός Αποκεντρωμένης Διοίκησης Αιγαίου» (Α' 236).

2. Την υπό στοιχεία 1028241ΠΕ/2792ΠΕ/Β0010/05 κοινή υπουργική απόφαση των Υπουργών Οικονομίας και Οικονομικών και Εμπορικής Ναυτιλίας «Καθορισμός χώρων που εξομοιώνονται με Ζώνη Λιμένα» (Β' 547).

3. Την υπ' αρ. 86784/19-12-2022 (Υ.Ο.Δ.Δ. 1183) απόφαση του Υπουργού Εσωτερικών, με την οποία η Μαριάννα Νικολαΐδου διορίζεται στη θέση της μετακλητής Γραμματέως Αποκεντρωμένης Διοίκησης Αιγαίου.

4. Την υπ' αρ. 84/2022 (ΑΔΑ: ΨΓΖ2ΟΕ23-6Ξ6) ομόφωνη απόφαση του Διοικητικού Συμβουλίου του Δημοτικού Λιμενικού Ταμείου Καλύμνου, με την οποία καθορίζεται ο χώρος που εξομοιώνεται με ζώνη λιμένα στο αλιευτικό καταφύγιο Μελιτσάχα Καλύμνου, όπως αυτή αποτυπώθηκε στο από Αύγουστο 2022, συνημμένο στην απόφαση, τοπογραφικό διάγραμμα κλίμακας 1:500 (2 πινακίδες), που συντάχθηκε από την Τεχνική Υπηρεσία του Δήμου Καλυμνίων.

5. Το υπ' αρ. 162797/07-11-2022 έγγραφο της Διεύθυνσης Δημόσιας Περιουσίας του Υπουργείου Οικονομικών, με το οποίο χορηγεί τη σύμφωνη γνώμη του για τον καθορισμό της εν θέματι περιοχής.

6. Το υπ' αρ. 3113.17/87603/2022/08-12-2022 έγγραφο της Διεύθυνσης Λιμενικής Πολιτικής του Υπουργείου Ναυτιλίας και Νησιωτικής Πολιτικής, με το οποίο χορηγεί τη σύμφωνη γνώμη του για τον καθορισμό της εν θέματι περιοχής.

7. Το υπ' αρ. 690/09-12-2022 έγγραφο του Δημοτικού Λιμενικού Ταμείου Καλύμνου, με το οποίο υποβλήθηκε στην υπηρεσία μας ο φάκελος της υπόθεσης.

8. Το υπ' αρ. 1259/18-01-2023 έγγραφο.

9. Το από 15-02-2023 μήνυμα ηλεκτρονικού ταχυδρομείου του ΔΛΤ Καλύμνου, με το οποίο περιήλθαν στην υπηρεσία μας τα ψηφιακά αρχεία της υπόθεσης, αποφασίζουμε:

Εγκρίνουμε την υπ' αρ. 84/2022 απόφαση του Δημοτικού Λιμενικού Ταμείου Καλύμνου, περί καθορισμού χώρου που εξομοιώνεται με ζώνη λιμένα στο αλιευτικό καταφύγιο «Μελιτσάχα» Καλύμνου, όπως αυτή αποτυπώνεται στο από Αύγουστο 2022, συνημμένο στην απόφαση, τοπογραφικό διάγραμμα κλίμακας 1:500 (2 πινακίδες), που συντάχθηκε από την Τεχνική Υπηρεσία του Δήμου Καλυμνίων.

Απόφαση 84/2022

ΑΠΟΣΠΑΣΜΑ

Στην Κάλυμνο σήμερα, 29-8-2022 ημέρα Δευτέρα και ώρα 19:00, συνήλθε το Δ.Σ. του Δημοτικού Λιμενικού Ταμείου Καλύμνου σε τακτική συνεδρίαση ύστερα από την υπ' αρ. 494/25-8-2022 πρόσκληση του Προέδρου που δημοσιεύθηκε και κοινοποιήθηκε νομότυπα (με email) σε όλους τους Συμβούλους σύμφωνα με τον ν. 4954/2022 (Α' 136) άρθρο 78 «Μέτρα αποφυγής της διάδοσης του κορωνοϊού COVID-19.

ΣΥΜΜΕΤΕΧΟΝΤΕΣ			ΜΗ ΣΥΜΜΕΤΕΧΟΝΤΕΣ		
1	Μπούκης Μιχαήλ	Πρόεδρος	1	Κάτρης Μιχαήλ	Μέλος
2	Γιανικουρής Νικήτας	Αντιπρόεδρος	2	Κατέρη Μελίνα	Γραμματέας
3	Τσαγκάρης Νικόλαος	Μέλος			
4	Ζαγοριανός Νικόλαος	Μέλος			
5	Τσαγκάρης Θεόφιλος	Μέλος			

Στη συνέχεια ο Πρόεδρος, αφού διαπίστωσε ότι υπάρχει απαρτία των μελών του Διοικητικού Συμβουλίου κήρυξε την έναρξη της συνεδρίασης και εξετάσθηκε το παρακάτω θέμα:

θέμα 1 Ε.Η.Δ.: Χάραξη εξομοιούμενης ζώνης αλιευτικού καταφυγίου Μελιτσάχα Καλύμνου.

Εισηγούμενος το θέμα ο Πρόεδρος, αφού παρακάλεσε το Σώμα να επιληφθεί για το εκτός ημερήσιας διάταξης και ομόφωνα το απεδέχθη το Σώμα, έθεσε υπόψη των μελών τα εξής:

1. Στο αλιευτικό καταφύγιο Μελιτσάχα δεν έχει χαραχθεί ζώνη λιμένα. Προκειμένου το Δημοτικό Λιμενικό Ταμείο να ασκεί διαχείριση σε λιμενική εγκατάσταση, στην οποία δεν έχει χαραχθεί ζώνη λιμένα, μπορεί να καθορίζει χώρους που εξομοιώνονται με ζώνη λιμένα.

2. Ο καθορισμός χώρων που εξομοιώνονται με ζώνη λιμένα, σύμφωνα με το άρθρο 28 του ν. 2971/2001 (και την προσθήκη σε αυτό της παρ. 3 του άρθρου 34 του ν. 4014/2011) γίνεται με απόφαση του οικείου φορέα διοίκησης και εκμετάλλευσης λιμένα κατόπιν σύμφωνης γνώμης του Υπουργείου Ναυτιλίας και Νησιωτικής Πολιτικής και του Υπουργείου Οικονομικών. Η απόφαση αυτή εγκρίνεται από τον Γ.Γ της Περιφέρειας.

3. Οι λεπτομέρειες για τη χάραξη της εξομοιούμενης ζώνης λιμένα καθορίζονται με την υπό στοιχεία 1028241/π.ε/2729/Β0010/2005 κοινή υπουργική απόφαση. Με βάση την κοινή υπουργική απόφαση αυτή

συντάχθηκε από την Τεχνική Υπηρεσία του Δήμου ανάλογο τοπογραφικό διάγραμμα, στο οποίο χαράσσονται τα όρια του προτεινόμενου στο Διοικητικό Συμβούλιο προς εξομοίωση χώρου. Για τη χάραξη λήφθηκαν υπόψη οι όροι και οι προϋποθέσεις της παρ. 4 του ν.δ. 444/1970 και λήφθηκε μέριμνα ώστε να μην εκτείνεται πέραν του αναγκαίου μέτρου για την εκπλήρωση των λειτουργιών του αλιευτικού καταφυγίου. Το τμήμα εκτός του υπήνεμου μώλου συμπεριελήφθη στον προς εξομοίωση χώρο επειδή υπάρχει ανάγκη επέκτασης του αλιευτικού καταφυγίου.

Το Δ.Σ. μετά από συζήτηση, αφού άκουσε την εισήγηση του Προέδρου, και έλαβε υπόψη:

1. Τις διατάξεις του άρθρου 28 του ν. 2971/2001 (Α' 285) και την προσθήκη σε αυτό της παρ. 3 κατά το άρθρο 34 του ν. 4014/2011 (Α' 209).

2. Την υπό στοιχεία 1028241/π.ε/2729/Β0010/2005 κοινή υπουργική απόφαση (Β' 547).

3. Την παρ. 4 του άρθρου 3 του ν.δ. 444/1970.

4. Την σχετική αλληλογραφία και τις τηλεφωνικές συνεννοήσεις με την Κτηματική Υπηρεσία Δωδεκανήσου και την αρμόδια υπηρεσία του ΥΝΑΝΠ.

5. Το τοπογραφικό διάγραμμα, που συντάχθηκε από την Τεχνική Υπηρεσία του Δήμου Καλυμνίων και απεικονίζει τη γραμμή που προσδιορίζει τα όρια του προς εξομοίωση χώρου, αποφασίζει ομόφωνα:

1. Διαπιστώνει ότι συντρέχουν οι λόγοι για τον καθορισμό εξομοιούμενης χερσαίας και θαλάσσιας ζώνης στο αλιευτικό καταφύγιο Μελιτσάχα νήσου Καλύμνου.

2. Καθορίζει τους χώρους που εξομοιώνονται με ζώνη λιμένα (χερσαία και θαλάσσια) για το αλιευτικό καταφύγιο Μελιτσάχα της νήσου Καλύμνου, όπως αποτυπώνονται στο συνημμένο στην παρούσα απόφαση τοπογραφικό διάγραμμα και προσδιορίζονται από τις παρακάτω συντεταγμένες:

Πίνακας Συντεταγμένων των κορυφών της προτεινόμενης  
Λιμενικής Ζώνης στο Λιμάνι Μελιτσάχα  
Εμβαδόν Λιμενικής Ζώνης = 4.639,50 τ.μ. - ΕΓΣΑ '87

α/α	X	Y	ΠΑΡΑΤΗΡΗΣΕΙΣ	α/α	X	Y	ΠΑΡΑΤΗΡΗΣΕΙΣ
X1	760688.81	4097395.53	ΔΡΟΜΟΣ-ΑΙΓΙΑΛΟΣ	X36	760612.46	4097271.86	ΔΡΟΜΟΣ-ΑΙΓΙΑΛΟΣ
X2	760702.10	4097390.34	ΔΡΟΜΟΣ-ΑΙΓΙΑΛΟΣ	X37	760611.04	4097273.31	ΔΡΟΜΟΣ-ΑΙΓΙΑΛΟΣ
X3	760697.15	4097376.92	ΔΡΟΜΟΣ-ΑΙΓΙΑΛΟΣ	X38	760602.25	4097277.31	ΔΡΟΜΟΣ-ΑΙΓΙΑΛΟΣ
X4	760693.79	4097367.82	ΔΡΟΜΟΣ-ΑΙΓΙΑΛΟΣ	X39	760593.58	4097281.09	ΔΡΟΜΟΣ-ΑΙΓΙΑΛΟΣ
X5	760686.86	4097361.73	ΔΡΟΜΟΣ-ΑΙΓΙΑΛΟΣ	X40	760592.77	4097278.04	ΔΡΟΜΟΣ-ΑΙΓΙΑΛΟΣ
X6	760684.47	4097357.58	ΔΡΟΜΟΣ-ΑΙΓΙΑΛΟΣ	X41	760589.17	4097278.32	ΔΡΟΜΟΣ-ΑΙΓΙΑΛΟΣ
X7	760682.82	4097354.65	ΔΡΟΜΟΣ-ΑΙΓΙΑΛΟΣ	X42	760579.87	4097282.44	ΔΡΟΜΟΣ-ΑΙΓΙΑΛΟΣ
X8	760682.19	4097352.02	ΔΡΟΜΟΣ-ΑΙΓΙΑΛΟΣ	X43	760564.83	4097294.48	ΠΡΟΒΛΗΤΑ
X9	760681.38	4097348.93	ΔΡΟΜΟΣ-ΑΙΓΙΑΛΟΣ	X44	760571.11	4097308.37	ΠΡΟΒΛΗΤΑ
X10	760679.53	4097346.95	ΔΡΟΜΟΣ-ΑΙΓΙΑΛΟΣ	X45	760544.40	4097359.55	ΠΡΟΒΛΗΤΑ
X11	760678.60	4097347.82	ΔΡΟΜΟΣ-ΑΙΓΙΑΛΟΣ	X46	760578.62	4097395.29	ΠΡΟΒΛΗΤΑ
X12	760675.56	4097344.67	ΔΡΟΜΟΣ-ΑΙΓΙΑΛΟΣ	X47	760615.54	4097404.86	ΠΡΟΒΛΗΤΑ
X13	760674.31	4097341.34	ΔΡΟΜΟΣ-ΑΙΓΙΑΛΟΣ	X48	760614.39	4097409.36	ΠΡΟΒΛΗΤΑ
X14	760670.56	4097337.32	ΔΡΟΜΟΣ-ΑΙΓΙΑΛΟΣ	X49	760622.70	4097411.44	ΠΡΟΒΛΗΤΑ
X15	760657.84	4097326.89	ΔΡΟΜΟΣ-ΑΙΓΙΑΛΟΣ	X50	760625.05	4097402.71	ΠΡΟΒΛΗΤΑ
X16	760657.21	4097325.56	ΔΡΟΜΟΣ-ΑΙΓΙΑΛΟΣ	X51	760580.96	4097391.22	ΠΡΟΒΛΗΤΑ
X17	760656.65	4097323.27	ΔΡΟΜΟΣ-ΑΙΓΙΑΛΟΣ	X52	760549.84	4097358.71	ΠΡΟΒΛΗΤΑ
X18	760655.95	4097320.29	ΔΡΟΜΟΣ-ΑΙΓΙΑΛΟΣ	X53	760583.07	4097295.21	ΠΡΟΒΛΗΤΑ
X19	760658.45	4097318.41	ΔΡΟΜΟΣ-ΑΙΓΙΑΛΟΣ	X54	760611.91	4097323.41	ΠΡΟΒΛΗΤΑ
X20	760646.54	4097307.90	ΔΡΟΜΟΣ-ΑΙΓΙΑΛΟΣ	X55	760614.97	4097320.19	ΠΡΟΒΛΗΤΑ
X21	760645.51	4097306.56	ΔΡΟΜΟΣ-ΑΙΓΙΑΛΟΣ	X56	760592.78	4097298.68	ΠΡΟΒΛΗΤΑ
X22	760643.67	4097307.81	ΔΡΟΜΟΣ-ΑΙΓΙΑΛΟΣ	X57	760588.35	4097292.50	ΠΡΟΒΛΗΤΑ
X23	760641.05	4097304.17	ΔΡΟΜΟΣ-ΑΙΓΙΑΛΟΣ	X58	760616.68	4097279.46	ΠΡΟΒΛΗΤΑ
X24	760641.26	4097304.03	ΔΡΟΜΟΣ-ΑΙΓΙΑΛΟΣ	X59	760617.40	4097284.07	ΠΡΟΒΛΗΤΑ
X25	760636.86	4097297.88	ΔΡΟΜΟΣ-ΑΙΓΙΑΛΟΣ	X60	760618.60	4097288.66	ΠΡΟΒΛΗΤΑ
X26	760637.06	4097297.74	ΔΡΟΜΟΣ-ΑΙΓΙΑΛΟΣ	X61	760618.89	4097293.00	ΠΡΟΒΛΗΤΑ
X27	760634.55	4097294.24	ΔΡΟΜΟΣ-ΑΙΓΙΑΛΟΣ	X62	760618.42	4097296.35	ΠΡΟΒΛΗΤΑ
X28	760630.40	4097286.07	ΔΡΟΜΟΣ-ΑΙΓΙΑΛΟΣ	X63	760616.38	4097301.36	ΠΡΟΒΛΗΤΑ
X29	760627.31	4097281.24	ΔΡΟΜΟΣ-ΑΙΓΙΑΛΟΣ	X64	760617.46	4097302.18	ΠΡΟΒΛΗΤΑ
X30	760626.53	4097279.67	ΔΡΟΜΟΣ-ΑΙΓΙΑΛΟΣ	X65	760618.30	4097300.57	ΠΡΟΒΛΗΤΑ
X31	760625.53	4097277.74	ΔΡΟΜΟΣ-ΑΙΓΙΑΛΟΣ	X66	760627.44	4097306.81	ΠΡΟΒΛΗΤΑ
X32	760622.69	4097272.16	ΔΡΟΜΟΣ-ΑΙΓΙΑΛΟΣ	X67	760653.31	4097344.57	ΠΡΟΒΛΗΤΑ
X33	760623.11	4097265.70	ΔΡΟΜΟΣ-ΑΙΓΙΑΛΟΣ	X68	760626.41	4097368.07	ΠΡΟΒΛΗΤΑ
X34	760613.85	4097268.58	ΔΡΟΜΟΣ-ΑΙΓΙΑΛΟΣ	X69	760631.99	4097374.64	ΠΡΟΒΛΗΤΑ
X35	760613.45	4097270.07	ΔΡΟΜΟΣ-ΑΙΓΙΑΛΟΣ	X70	760636.40	4097371.09	ΠΡΟΒΛΗΤΑ
X36	760612.46	4097271.86	ΔΡΟΜΟΣ-ΑΙΓΙΑΛΟΣ	X71	760637.88	4097369.74	ΠΡΟΒΛΗΤΑ
X37	760611.04	4097273.31	ΔΡΟΜΟΣ-ΑΙΓΙΑΛΟΣ	X72	760649.17	4097363.51	ΠΡΟΒΛΗΤΑ
				X73	760663.32	4097377.49	ΠΡΟΒΛΗΤΑ
				X74	760675.10	4097386.01	ΠΡΟΒΛΗΤΑ

*Πίνακας Συντεταγμένων των κορυφών της  
ΘΑΛΑΣΣΙΑΣ ΖΩΝΗΣ*

*Εμβαδόν τεμαχίου = 774.691,00 τ.μ.*

<i>α/α</i>	<i>X</i>	<i>Y</i>
<i>Θ1</i>	<i>760564.83</i>	<i>4097294.48</i>
<i>Θ2</i>	<i>760215.73</i>	<i>4097580.57</i>
<i>Θ3</i>	<i>760311.55</i>	<i>4097704.69</i>
<i>Θ4</i>	<i>760688.81</i>	<i>4097395.53</i>

Το πρακτικό αυτό έγινε και υπογράφεται από τους παρακάτω:

Ο Πρόεδρος

ΜΙΧΑΗΛ ΜΠΟΥΚΗΣ

Τα Μέλη

ΝΙΚΗΤΑΣ ΓΙΑΝΙΚΟΥΡΗΣ  
ΝΙΚΟΛΑΟΣ ΤΣΑΓΚΑΡΗΣ  
ΝΙΚΟΛΑΟΣ ΖΑΓΟΡΙΑΝΟΣ  
ΘΕΟΦΙΛΟΣ ΤΣΑΓΚΑΡΑΚΗΣ

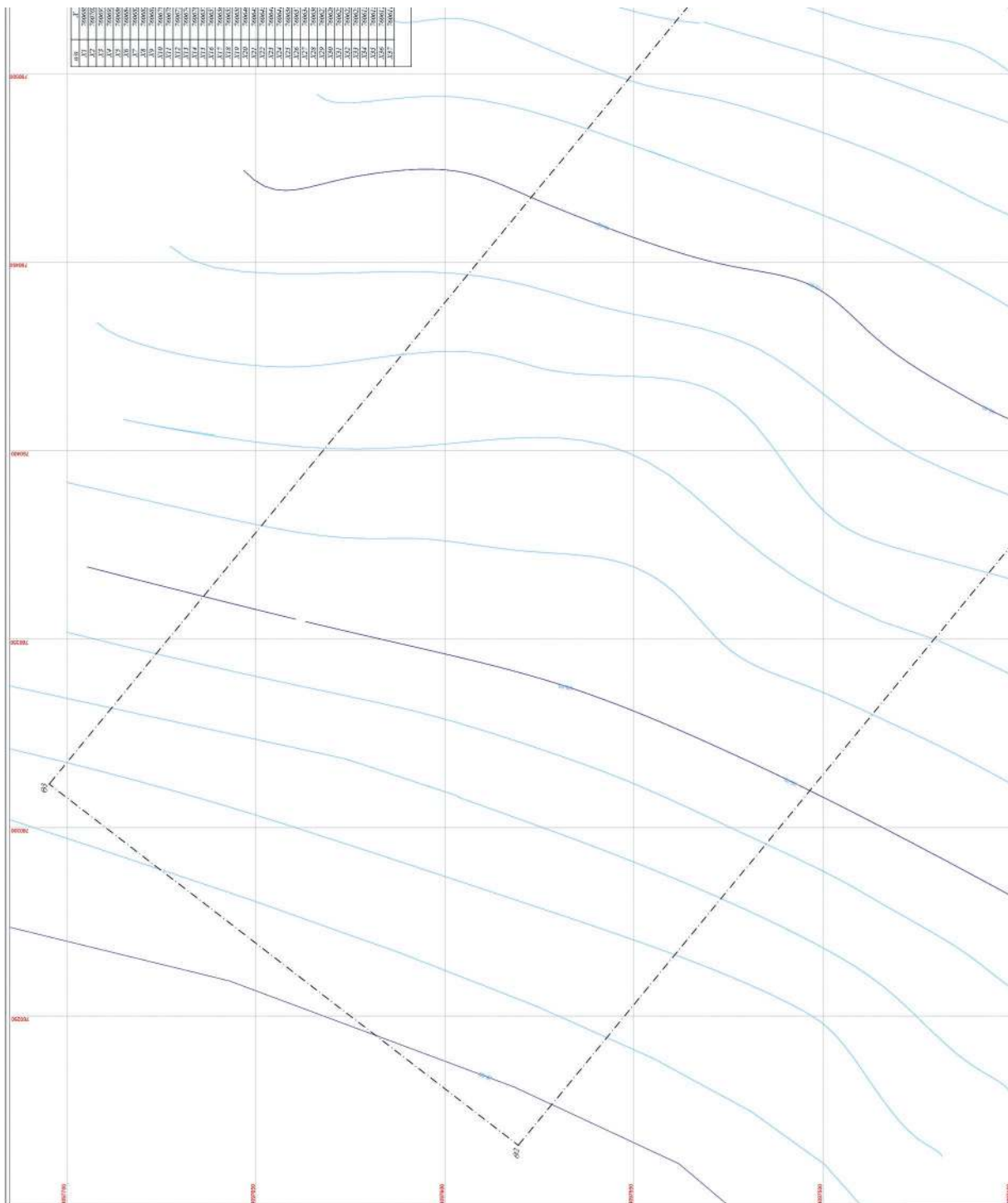

**ΕΘΝΙΚΟ ΤΥΠΟΓΡΑΦΕΙΟ**  
Για τεχνικούς λόγους στο σχεδιάγραμμα,  
από το ηλεκτρονικό αρχείο, έγινε  
σμίκρυνση κατά ποσοστό **30%**



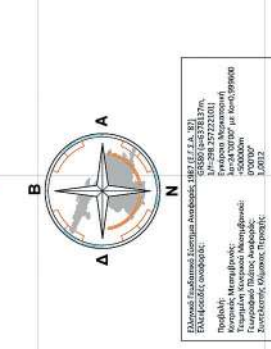
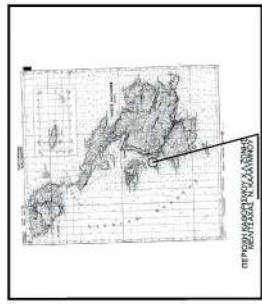
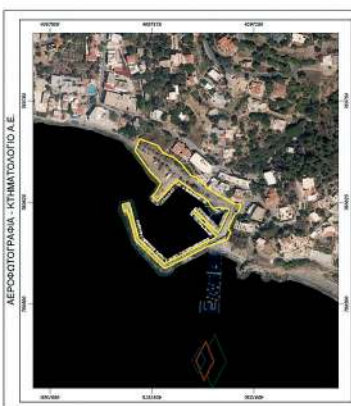
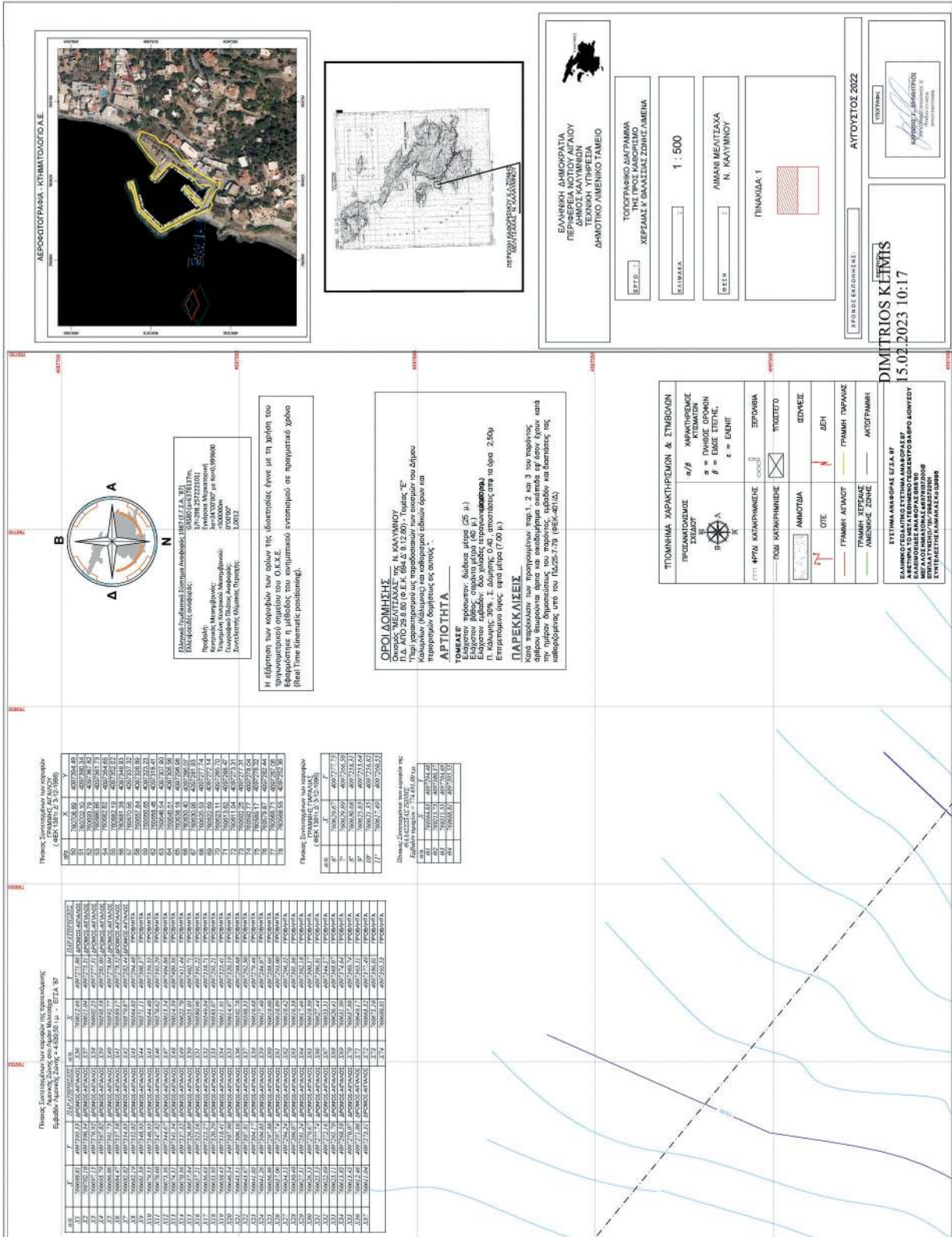

**ΟΡΟΛΟΜΕΤΡΗΣΗ**  
 Ομοσκέλες: ΜΕΛΙΤΣΑΛΑΣ, ΤΗΣ Ν. ΚΑΒΑΥΙΝΟΥ  
 Π.Δ. ΑΠ.Θ. 29.8.80 (Φ.Ε.Κ. 884-Δ 91.2.80) - Τμήμα: "Ε"  
 Κανονισμός (Εγκύκλιος) για καθορισμό εδαφών ορών και περιεχομένων δομητικής εκ αλληλίας.

**ΑΡΤΙΟΤΗΤΑ**  
 Ελάχιστη πρόσοψη: δύο φορές μέτρο (25 μ.)  
 Ελάχιστη εδαφών: δύο γωνίες τριγωνοειδή (α) η κόμη της 30% Ξ δόμητης 0,40 απόσταση στα 2,50μ  
 Επιπρόσθετο όρος: ένα μέτρο (7,00 μ.)

**ΠΑΡΕΚΚΛΙΣΕΙΣ**  
 Κατά παράβαση των προνοιών των παρ. 1, 2 και 3 του παρόντος, επιτρέπεται η παράβαση των προνοιών των παρ. 1, 2 και 3 του παρόντος, υπό την προϋπόθεση να παρασχεθούν εδαφών και δομητικής, ως και κυβομετρικής, από τον Π.Δ.25-7.79 (Φ.Ε.Κ.-401/Α).

Πίνακας Στοιχείων των ορών (Φ.Ε.Κ. 181-Δ 3.15.1996)

50	706208,09	4097274,82
51	706208,36	4097282,34
52	706208,62	4097289,86
53	706208,88	4097297,38
54	706209,14	4097304,90
55	706209,40	4097312,42
56	706209,66	4097319,94
57	706209,92	4097327,46
58	706210,18	4097334,98
59	706210,44	4097342,50
60	706210,70	4097350,02
61	706210,96	4097357,54
62	706211,22	4097365,06
63	706211,48	4097372,58
64	706211,74	4097380,10
65	706212,00	4097387,62
66	706212,26	4097395,14
67	706212,52	4097402,66
68	706212,78	4097410,18
69	706213,04	4097417,70
70	706213,30	4097425,22
71	706213,56	4097432,74
72	706213,82	4097440,26
73	706214,08	4097447,78
74	706214,34	4097455,30
75	706214,60	4097462,82
76	706214,86	4097470,34
77	706215,12	4097477,86
78	706215,38	4097485,38
79	706215,64	4097492,90
80	706215,90	4097500,42

Πίνακας Στοιχείων των ορών (Φ.Ε.Κ. 181-Δ 3.15.1996)

81	706216,16	4097507,94
82	706216,42	4097515,46
83	706216,68	4097522,98
84	706216,94	4097530,50
85	706217,20	4097538,02
86	706217,46	4097545,54
87	706217,72	4097553,06
88	706217,98	4097560,58
89	706218,24	4097568,10
90	706218,50	4097575,62
91	706218,76	4097583,14
92	706219,02	4097590,66
93	706219,28	4097598,18
94	706219,54	4097605,70
95	706219,80	4097613,22
96	706220,06	4097620,74
97	706220,32	4097628,26
98	706220,58	4097635,78
99	706220,84	4097643,30
100	706221,10	4097650,82

ΕΛΛΗΝΙΚΗ ΔΗΜΟΚΡΑΤΙΑ  
 ΠΕΡΙΦΕΡΕΙΑ ΚΟΤΙΟΥ ΑΙΓΑΙΟΥ  
 ΔΗΜΟΣ ΚΑΒΑΥΙΝΟΥ  
 ΤΕΧΝΙΚΗ ΥΠΗΡΕΣΙΑ  
 ΔΗΜΟΤΙΚΟ ΓΕΩΜΕΤΡΙΚΟ ΓΡΑΦΕΙΟ

ΕΙΔΟΣ: ΤΟΠΟΓΡΑΦΙΚΟ ΔΙΑΓΡΑΜΜΑ  
 ΧΕΡΣΙΑΣ Κ ΘΑΛΑΣΣΙΑΣ ΖΩΝΗΣ ΛΙΜΕΝΑ

ΚΑΛΥΜΑ: 1:500

ΘΕΣΗ: ΛΙΜΕΝΙ ΜΕΛΙΤΣΑΧΑ Ν. ΚΑΒΑΥΙΝΟΥ

ΠΙΝΑΚΙΔΑ: 1

ΧΡΟΝΟΣ ΕΚΠΟΛΙΣΗΣ: ΑΥΓΟΥΣΤΟΣ 2022

ΥΠΟΓΡΑΦΗ: ΔΙΜΗΤΡΙΟΣ ΚΕΛΗΣ

15.02.2023 10:17

ΕΥΡΩΠΑΪΚΗ ΕΝΩΣΗ  
 ΕΛΛΗΝΙΚΗ ΔΗΜΟΚΡΑΤΙΑ  
 ΕΓΚΛΗΜΑΤΑ ΤΟΥ ΟΙΚΟΥΜΕΝΟΥ ΧΑΡΤΗ



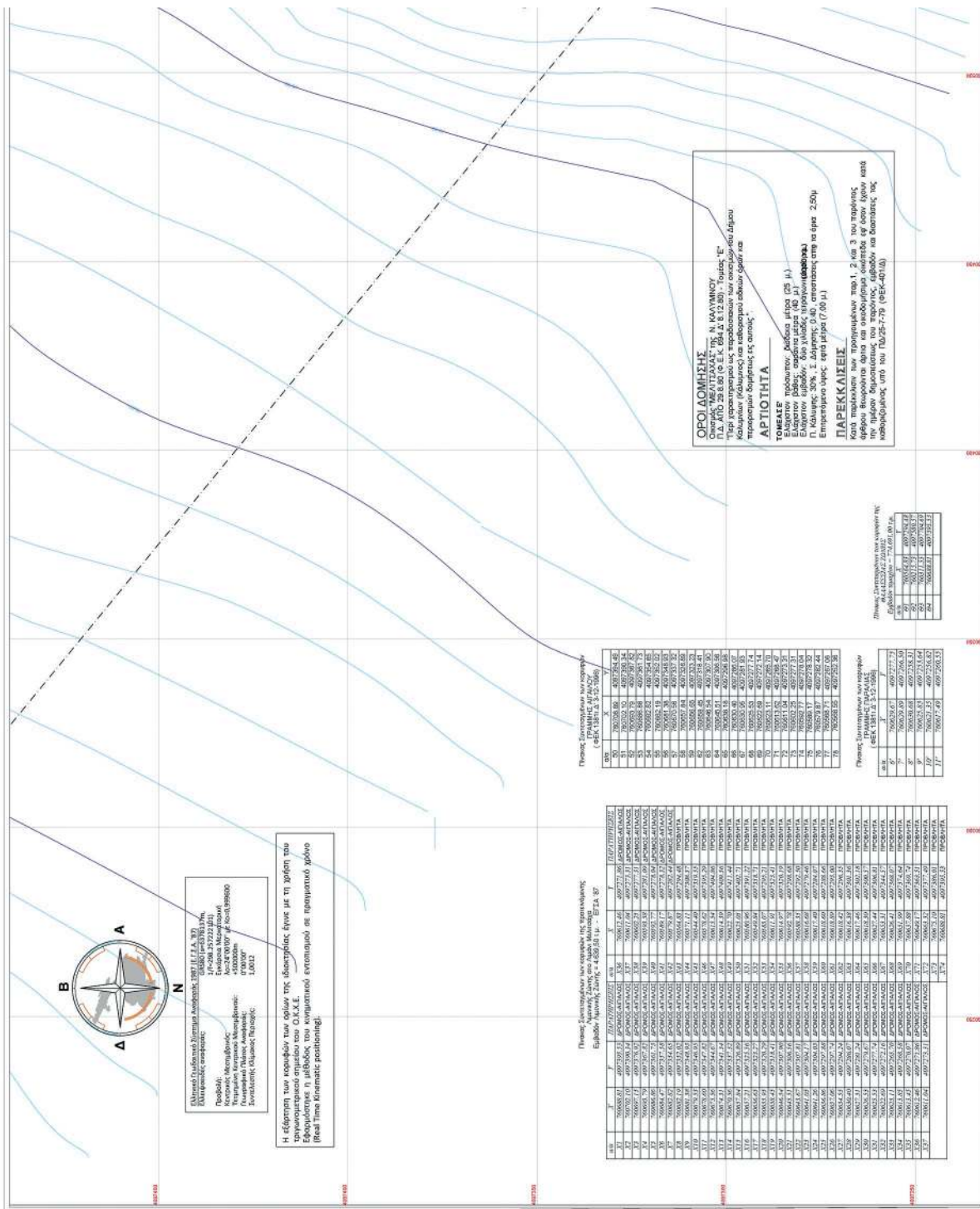

**ΕΘΝΙΚΟ ΤΥΠΟΓΡΑΦΕΙΟ**  
 Για τεχνικούς λόγους στο σχεδιάγραμμα,  
 από το ηλεκτρονικό αρχείο, έγινε  
 σμίκρυνση κατά ποσοστό **30%**

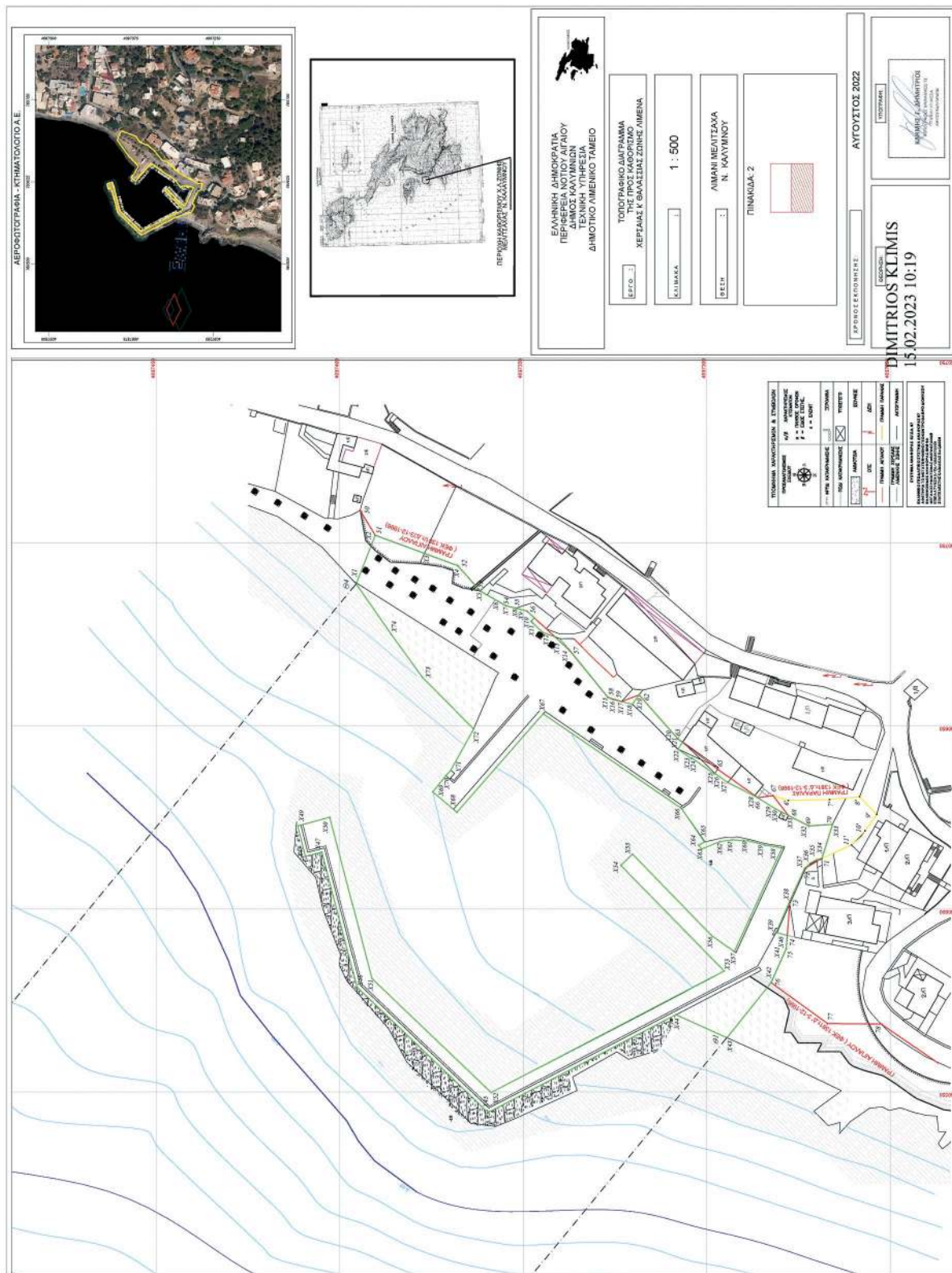

Η απόφαση αυτή μαζί με την απόφαση του φορέα διοίκησης και εκμετάλλευσης του λιμένα και το τοπογραφικό διάγραμμα που τη συνοδεύει, να δημοσιευθούν στην Εφημερίδα της Κυβερνήσεως.

Πειραιάς, 21 Μαρτίου 2023

Η Γραμματέας Αποκεντρωμένης Διοίκησης

ΜΑΡΙΑΝΝΑ ΝΙΚΟΛΑΪΔΟΥ





## ΕΘΝΙΚΟ ΤΥΠΟΓΡΑΦΕΙΟ

Το Εθνικό Τυπογραφείο αποτελεί δημόσια υπηρεσία υπαγόμενη στην Προεδρία της Κυβέρνησης και έχει την ευθύνη τόσο για τη σύνταξη, διαχείριση, εκτύπωση και κυκλοφορία των Φύλλων της Εφημερίδας της Κυβερνήσεως (ΦΕΚ), όσο και για την κάλυψη των εκτυπωτικών - εκδοτικών αναγκών του δημοσίου και του ευρύτερου δημόσιου τομέα (ν. 3469/2006/Α' 131 και π.δ. 29/2018/Α' 58).

### 1. ΦΥΛΛΟ ΤΗΣ ΕΦΗΜΕΡΙΔΑΣ ΤΗΣ ΚΥΒΕΡΝΗΣΕΩΣ (ΦΕΚ)

- Τα **ΦΕΚ σε ηλεκτρονική μορφή** διατίθενται δωρεάν στο **www.et.gr**, την επίσημη ιστοσελίδα του Εθνικού Τυπογραφείου. Όσα ΦΕΚ δεν έχουν ψηφιοποιηθεί και καταχωριστεί στην ανωτέρω ιστοσελίδα, ψηφιοποιούνται και αποστέλλονται επίσης δωρεάν με την υποβολή αίτησης, για την οποία αρκεί η συμπλήρωση των αναγκαίων στοιχείων σε ειδική φόρμα στον ιστότοπο **www.et.gr**.

- Τα **ΦΕΚ σε έντυπη μορφή** διατίθενται σε μεμονωμένα φύλλα είτε απευθείας από το Τμήμα Πωλήσεων και Συνδρομητών, είτε ταχυδρομικά με την αποστολή αιτήματος παραγγελίας μέσω των ΚΕΠ, είτε με ετήσια συνδρομή μέσω του Τμήματος Πωλήσεων και Συνδρομητών. Το κόστος ενός ασπρόμαυρου ΦΕΚ από 1 έως 16 σελίδες είναι 1,00 €, αλλά για κάθε επιπλέον οκτασέλιδο (ή μέρος αυτού) προσαυξάνεται κατά 0,20 €. Το κόστος ενός έγχρωμου ΦΕΚ από 1 έως 16 σελίδες είναι 1,50 €, αλλά για κάθε επιπλέον οκτασέλιδο (ή μέρος αυτού) προσαυξάνεται κατά 0,30 €. Το τεύχος Α.Σ.Ε.Π. διατίθεται δωρεάν.

#### • Τρόποι αποστολής κειμένων προς δημοσίευση:

Α. Τα κείμενα προς δημοσίευση στο ΦΕΚ, από τις υπηρεσίες και τους φορείς του δημοσίου, αποστέλλονται ηλεκτρονικά στη διεύθυνση **webmaster.et@et.gr** με χρήση προηγμένης ψηφιακής υπογραφής και χρονοσήμανσης.

Β. Κατ' εξαίρεση, όσοι πολίτες δεν διαθέτουν προηγμένη ψηφιακή υπογραφή μπορούν είτε να αποστέλλουν ταχυδρομικά, είτε να καταθέτουν με εκπρόσωπό τους κείμενα προς δημοσίευση εκτυπωμένα σε χαρτί στο Τμήμα Παραλαβής και Καταχώρισης Δημοσιευμάτων.

- Πληροφορίες, σχετικά με την αποστολή/κατάθεση εγγράφων προς δημοσίευση, την ημερήσια κυκλοφορία των Φ.Ε.Κ., με την πώληση των τευχών και με τους ισχύοντες τιμοκαταλόγους για όλες τις υπηρεσίες μας, περιλαμβάνονται στον ιστότοπο (**www.et.gr**). Επίσης μέσω του ιστότοπου δίδονται πληροφορίες σχετικά με την πορεία δημοσίευσης των εγγράφων, με βάση τον Κωδικό Αριθμό Δημοσιεύματος (ΚΑΔ). Πρόκειται για τον αριθμό που εκδίδει το Εθνικό Τυπογραφείο για όλα τα κείμενα που πληρούν τις προϋποθέσεις δημοσίευσης.

### 2. ΕΚΤΥΠΩΤΙΚΕΣ - ΕΚΔΟΤΙΚΕΣ ΑΝΑΓΚΕΣ ΤΟΥ ΔΗΜΟΣΙΟΥ

Το Εθνικό Τυπογραφείο ανταποκρινόμενο σε αιτήματα υπηρεσιών και φορέων του δημοσίου αναλαμβάνει να σχεδιάσει και να εκτυπώσει έντυπα, φυλλάδια, βιβλία, αφίσες, μπλοκ, μηχανογραφικά έντυπα, φακέλους για κάθε χρήση, κ.ά.

Επίσης σχεδιάζει ψηφιακές εκδόσεις, λογότυπα και παράγει οπτικοακουστικό υλικό.

**Ταχυδρομική Διεύθυνση:** Καποδιστρίου 34, τ.κ. 10432, Αθήνα

Ιστότοπος: **www.et.gr**

**ΤΗΛΕΦΩΝΙΚΟ ΚΕΝΤΡΟ:** 210 5279000 - fax: 210 5279054

Πληροφορίες σχετικά με την λειτουργία του ιστότοπου: **helpdesk.et@et.gr**

#### ΕΞΥΠΗΡΕΤΗΣΗ ΚΟΙΝΟΥ

**Πωλήσεις - Συνδρομές:** (Ισόγειο, τηλ. 210 5279178 - 180)

**Πληροφορίες:** (Ισόγειο, Γρ. 3 και τηλεφ. κέντρο 210 5279000)

**Παραλαβή Δημ. Ύλης:** (Ισόγειο, τηλ. 210 5279167, 210 5279139)

Αποστολή ψηφιακά υπογεγραμμένων εγγράφων προς δημοσίευση στο ΦΕΚ: **webmaster.et@et.gr**

Πληροφορίες για γενικό πρωτόκολλο και αλληλογραφία: **grammateia@et.gr**

**Ωράριο για το κοινό:** Δευτέρα ως Παρασκευή: 8:00 - 13:30

**Πείτε μας τη γνώμη σας,**

για να βελτιώσουμε τις υπηρεσίες μας, συμπληρώνοντας την ειδική φόρμα στον ιστότοπό μας.

