



ΕΦΗΜΕΡΙΔΑ ΤΗΣ ΚΥΒΕΡΝΗΣΕΩΣ ΤΗΣ ΕΛΛΗΝΙΚΗΣ ΔΗΜΟΚΡΑΤΙΑΣ

12 Απριλίου 2023

ΤΕΥΧΟΣ ΤΕΤΑΡΤΟ

Αρ. Φύλλου 279

ΠΕΡΙΕΧΟΜΕΝΑ

ΑΠΟΦΑΣΕΙΣ

1. Κύρωση δασικού χάρτη περιοχής δ/ε Κρουονερίου δήμου Διονύσου Περιφερειακής Ενότητας Ανατολικής Αττικής.
2. Μερική ανάκληση, ως προς την έκταση εμβαδού 295.491,17 στρεμ. της υπ' αρ. 276/29-1-2008 αποφάσεως Γενικού Γραμματέα Πελοποννήσου «Κήρυξη ως αναδασωτέας δασικής έκτασης εμβαδού 314.557,940 στρεμ. στη περιοχή περιφέρειας των Δήμων Μεγαλόπολης -Βαλτετσίου-Φαλαισίας και Γόρτυνος Νομού Αρκαδίας» (Δ' 55).

ΑΠΟΦΑΣΕΙΣ

Αριθμ. 110065

(1)

Κύρωση δασικού χάρτη περιοχής δ/ε Κρουονερίου δήμου Διονύσου Περιφερειακής Ενότητας Ανατολικής Αττικής.

Ο ΓΕΝΙΚΟΣ ΓΡΑΜΜΑΤΕΑΣ ΔΑΣΩΝ
ΤΟΥ ΥΠΟΥΡΓΕΙΟΥ ΠΕΡΙΒΑΛΛΟΝΤΟΣ
ΚΑΙ ΕΝΕΡΓΕΙΑΣ

Έχοντας υπόψη:

1. Το άρθρο του 17 ν. 3889/2010 «Χρηματοδότηση Περιβαλλοντικών Παρεμβάσεων, Πράσινο Ταμείο, Κύρωση Δασικών Χαρτών και άλλες διατάξεις» (Α' 182).
2. Το άρθρο 28 του ν. 2664/1998 «Εθνικό Κτηματολόγιο και άλλες διατάξεις» (Α' 275), όπως ισχύουν.
3. Το άρθρο 3 ν. 998/1979) «Περί προστασίας των δασών και των δασικών εν γένει εκτάσεων της Χώρας» (Α' 289).
4. Τα άρθρα 48 και 50 του ν. 4685/2020 (Α' 92).
5. Το άρθρο 39 ν. 4801/2021 (Α' 83).
6. Το άρθρο τρίτο της από 13.8.2021 Π.Ν.Π. «Εκτακτα μέτρα για την αποτελεσματική προστασία και την ταχεία αποκατάσταση του φυσικού περιβάλλοντος, την άμεση στήριξη των πληγέντων από τις πυρκαγιές του Ιουλίου/Αυγούστου 2021 και συναφείς διατάξεις» (Α' 143), η οποία κυρώθηκε με το άρθρο 2 του ν. 4824/2021 (Α' 156).

7. Τα άρθρα 47 έως 52 και 55 του ν. 4915/2022 (Α' 63) για την ολοκλήρωση της μεταφοράς των δασικών υπηρεσιών στο Υπουργείο Περιβάλλοντος και Ενέργειας».

8. Το π.δ. 132/2017 «Οργανισμός Υπουργείου Περιβάλλοντος και Ενέργειας (Υ.Π.ΕΝ.)» (Α' 160), όπως τροποποιήθηκε με το π.δ. 29/2022 (Α' 77).

9. Το π.δ. 6/2022 «Σύσταση και μετονομασία Γενικών Γραμματειών, σύσταση Ειδικής Γραμματείας, μεταφορά υπηρεσιών και αρμοδιοτήτων» (Α' 17).

10. Την υπό στοιχεία οικ. ΥΠΕΝ/ΥΠΡΓ/11835/1139/08.02.2022 απόφαση Πρωθυπουργού και Υπουργού Περιβάλλοντος και Ενέργειας «Διορισμός Γενικού Γραμματέα Δασών του Υπουργείου Περιβάλλοντος και Ενέργειας.» (Υ.Ο.Δ.Δ. 76).

11. Την 158576/1579/04.07.2017 Απόφαση Υ.Π.ΕΝ. «Καθορισμός τεχνικών προδιαγραφών και τιμολογίου υπολογισμού προεκτιμώμενων αμοιβών για τις εργασίες κατάρτισης δασικών χαρτών» (Β' 2373).

12. Την υπ' αρ.146776/2459/21.10.2016 απόφαση Υ.Π.ΕΝ. «Καθορισμός θεμάτων σχετικών με την παρ. 1 εδάφια β', γ', δ' και ε' του άρθρου 21 του ν. 3889/2010 όπως ισχύει.» (Β' 3532), όπως συμπληρώθηκε μετά και την υπ' αρ. 163993/2909/07.12.2017 απόφαση Υ.Π.ΕΝ. (Β' 4430).

13. Την υπ' αρ. 143792/1794/03.08.2016 (Β' 2750) απόφαση αν. Υπουργού Περιβάλλοντος και Ενέργειας με την οποία καθορίστηκαν θέματα σχετικά με τον ειδικό δικτυακό τόπο ανάρτησης δασικών χαρτών και υποβολής αντιρρήσεων.

14. Το περιεχόμενο του δασικού χάρτη περιοχής δ/ε Κρουονερίου δήμου Διονύσου Περιφερειακής Ενότητας Ανατολικής Αττικής, που αναρτήθηκε με την που αναρτήθηκε με την 72915/17-06-2021(ΑΔΑ: 9Ξ40ΟΡ1Κ-ΚΛ9) απόφαση Διεύθυνσης Δασών και τροποποιήθηκε με την υπ' αρ. 156109/06-12- 2021 (ΑΔΑ: ΨΑΟΩΟΡ1Κ-Τ5Υ) απόφαση.

15. Την υπ' αρ. 107357/06-03-2023(ΑΔΑ: 94ΔΝ4653Π8-Α4Β-1) απόφαση θεώρησης προς κύρωση δασικού χάρτη της Διεύθυνσης Δασών Ανατολικής Αττικής, με την οποία εγκρίθηκε το θεματικό περιεχόμενο και η βάση γεωχωρικών δεδομένων του εν θέματι δασικού χάρτη.

16. Το γεγονός ότι από την παρούσα απόφαση δεν προκαλείται δαπάνη σε βάρος του κρατικού προϋπολογισμού, αποφασίζουμε:

Κυρώνουμε τον δασικό χάρτη περιοχής δ/ε Κρυονερίου δήμου Διονύσου της Περιφερειακής Ενότητας Ανατολικής Αττικής, ως προς τα τμήματά του, όπως θεωρήθηκαν με την υπ'αρ. 107357/06-03-2023(ΑΔΑ: 94ΔΝ4653Π8-Α4Β-1) Απόφαση της Διεύθυνσης Δασών Ανατολικής Αττικής, και εμφανίζονται στο συνημμένο ψηφιακό διάγραμμα (05_ANATTK16_2F_DX_MK.pdf) κλίμακας ... 1:16.000..., που συνοδεύει και αποτελεί αναπόσπαστο τμήμα τής παρούσας, στο οποίο αποτυπώνονται με:

α. Με πράσινο περίγραμμα και πράσινη διαγράμμιση, τα τμήματα που αποτελούν δασικές εν γένει εκτάσεις των παρ. 1, 2, 3, 4 και 5 του άρθρου 3 του ν. 998/1979 όπως ισχύει.

β. Με κίτρινο περίγραμμα και κίτρινη διαγράμμιση, τα τμήματα που αποτελούν εκτάσεις που δεν διέπονται από τις διατάξεις τής δασικής νομοθεσίας.

Από την ημερομηνία δημοσίευσης της παρούσας ο ανωτέρω δασικός χάρτης καθίσταται οριστικός και έχει πλήρη αποδεικτική ισχύ σε κάθε διοικητική ή δικαστική αρχή για όλα τα τμήματα που αποτυπώνονται σε αυτόν

με πράσινο περίγραμμα και πράσινη διαγράμμιση, τα οποία αποτελούν δασικές εν γένει εκτάσεις των παρ. 1, 2, 3, 4 και 5 του άρθρου 3 του ν. 998/1979.

Επί των ανωτέρω εκτάσεων εφαρμόζονται οι διατάξεις της δασικής νομοθεσίας, με την επιφύλαξη των προβλεπόμενων στην παρ. 5 του ως άνω άρθρου 3, ως προς τις χορτολιβαδικές και τις πετρώδεις και βραχώδεις εκτάσεις των περ. α' και β' της ως άνω παραγράφου.

Ο οριστικός δασικός χάρτης φυλάσσεται και τηρείται από το Τμήμα Δασικών Χαρτογραφήσεων της Διεύθυνσης Δασών Ανατολικής Αττικής στον ειδικό διαδικτυακό τόπο ανάρτησης δασικών χαρτών στην ιστοσελίδα του φορέα «Ελληνικό Κτηματολόγιο».

Τα λοιπά τμήματα τού αναρτημένου δασικού χάρτη, για τα οποία είτε ασκήθηκαν αντιρρήσεις είτε εξαιρέθηκαν κατά τα προβλεπόμενα της υπ'αρ. 71172/ 15-06-2021 (ΑΔΑ: ΨΚΒΙΟΡ1Κ-2ΥΘ) απόφασης θεώρησης, αποτελούν τον προσωρινό δασικό χάρτη, της παρ. 7 του άρθρου 17 ν. 3889/2010. Η ισχύς τής παρούσας απόφασης αρχίζει από τη δημοσίευσή της στην Εφημερίδα της Κυβερνήσεως.



ΥΠΟΥΡΓΕΙΟ ΠΕΡΙΒΑΛΛΟΝΤΟΣ ΚΑΙ ΕΝΕΡΓΕΙΑΣ
ΓΕΝΙΚΗ ΓΡΑΜΜΑΤΕΙΑ ΔΑΣΩΝ
ΕΠΙΘΕΩΡΗΣΗ ΕΦΑΡΜΟΓΗΣ ΔΑΣΙΚΗΣ ΠΟΛΙΤΙΚΗΣ ΑΤΤΙΚΗΣ
ΔΙΕΥΘΥΝΣΗ ΔΑΣΩΝ ΑΝΑΤΟΛΙΚΗΣ ΑΤΤΙΚΗΣ

ΠΕΡΙΦΕΡΕΙΑΚΗ ΕΝΟΤΗΤΑ (πρώην ΝΟΜΟΣ) ΑΝΑΤΟΛΙΚΗΣ ΑΤΤΙΚΗΣ

ΔΗΜΟΤΙΚΗ/ΠΟΛΙΤΙΚΗ ΕΝΟΤΗΤΑ: ΚΡΥΟΝΕΡΙΟΥ
ΔΗΜΟΣ ΔΙΟΝΥΣΟΥ

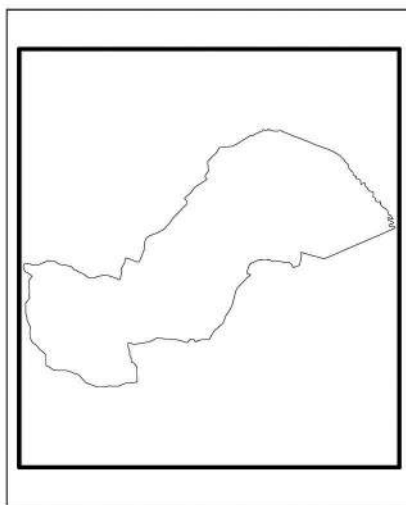

ΜΕΡΙΚΟΣ ΚΥΡΩΜΕΝΟΣ ΔΑΣΙΚΟΣ ΧΑΡΤΗΣ

ΚΛΙΜΑΚΑ 1 : 16.000

ΕΘΝΙΚΟ ΤΥΠΟΓΡΑΦΕΙΟ
Για τεχνικούς λόγους στο σχεδιάγραμμα,
από το ηλεκτρονικό αρχείο, έγινε
σμίφρωση κατά ποσοστό **39%**

ΦΩΤΟΛΗΨΙΑ: 2015 - 2016

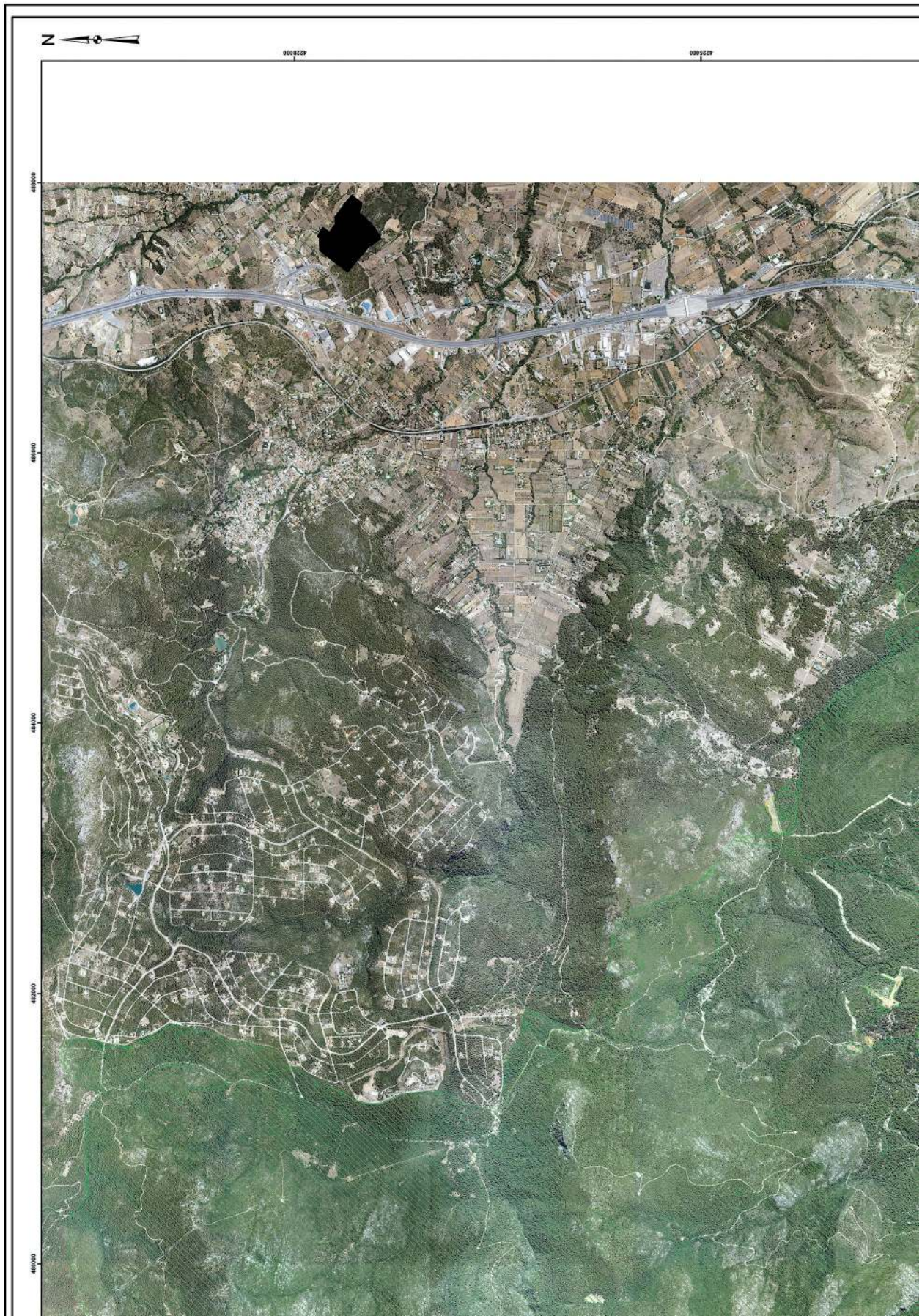



ΥΠΟΜΝΗΜΑ

ΔΑΣΙΚΕΣ ΕΝ ΓΕΝΕΙ ΕΚΤΑΣΕΙΣ ΤΩΝ ΠΑΡ. 1,2,3,4 ΚΑΙ 5 ΑΡΘΡΟΥ 3 Ν886/79
 ΕΚΤΑΣΕΙΣ ΠΟΥ ΔΕΝ ΔΙΕΠΟΝΤΑΙ ΑΠΟ ΤΙΣ ΔΙΑΤΑΞΕΙΣ ΤΗΣ ΔΑΣΙΚΗΣ ΝΟΜΟΘΕΣΙΑΣ



ΘΕΩΡΗΘΗΚΕ
 ΜΕ ΤΗΝ ΥΠ' ΑΡΙΘΜ. 107357/06-03-2023 ΑΠΟΦΑΣΗ
 ΔΙΕΥΘΥΝΣΗΣ ΔΑΣΩΝ ΑΝΑΤΟΛΙΚΗΣ ΑΤΤΙΚΗΣ (ΑΔΑ: 94ΔΝ4653ΠΒ-Α4Β-1)

ΕΠΙΣΥΝΑΠΤΕΤΑΙ
 ΣΤΗΝ ΥΠ' ΑΡΙΘΜ. 110066/07-03-2023 ΑΠΟΦΑΣΗ
 ΓΕΝΙΚΟΥ ΓΡΑΜΜΑΤΕΑ ΔΑΣΩΝ

Κωνσταντίνος Αραβιάσης

ARISTOMENIS
 CHRYSSANTHOPOULO
 S OR
 CHRISANTHOPOULOS
 Digitally signed by
 ARISTOMENIS
 CHRYSSANTHOPOULO
 CHRISANTHOPOULOS
 Date: 2023.03.30 10:24:51
 +03'00'

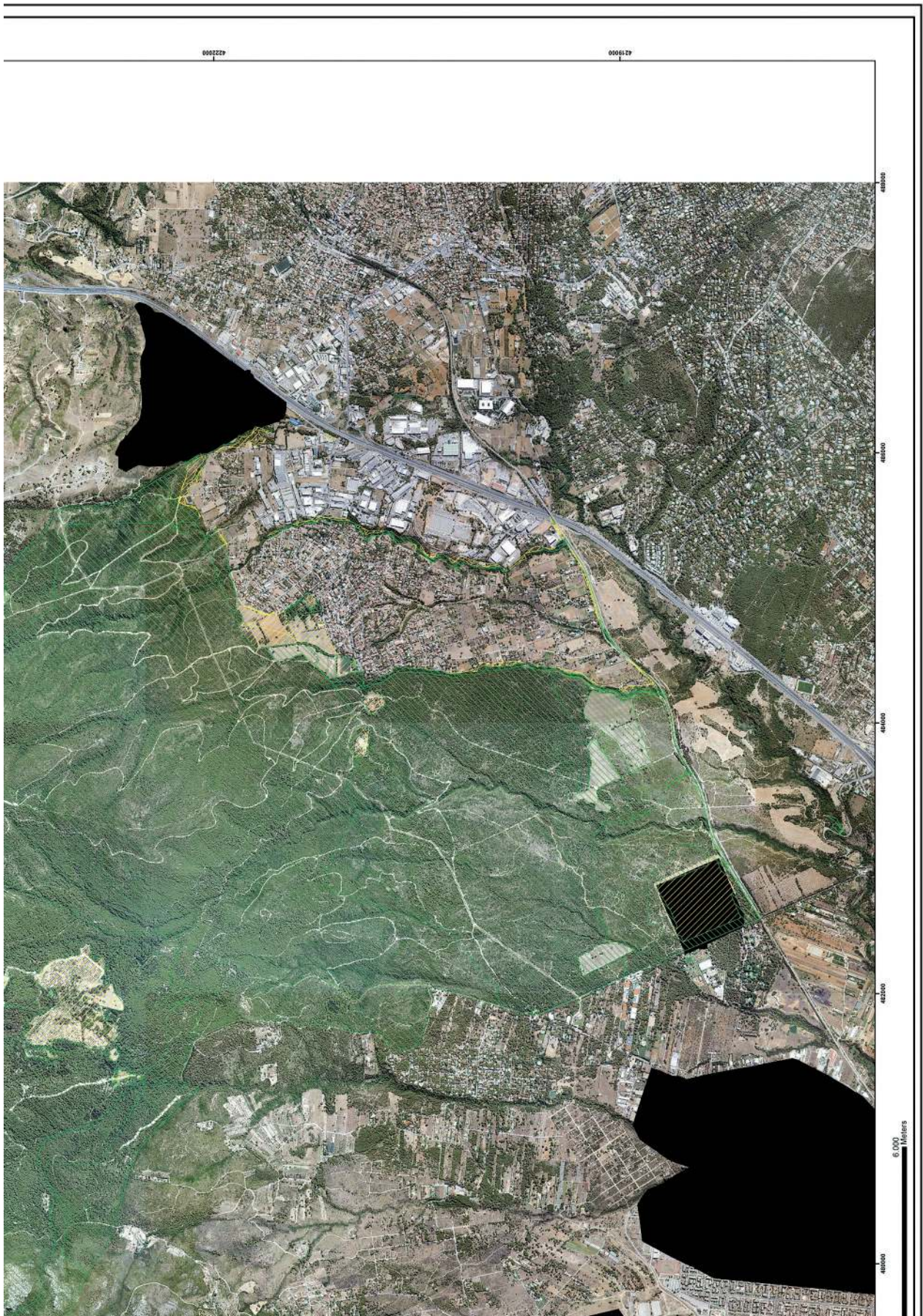

Η απόφαση αυτή να δημοσιευθεί στην Εφημερίδα της Κυβερνήσεως.

Αγ. Παρασκευή, 7 Μαρτίου 2023

Ο Γενικός Γραμματέας Δασών

ΚΩΝΣΤΑΝΤΙΝΟΣ ΑΡΑΒΩΣΗΣ

Αριθμ. 157190

(2)

Μερική ανάκληση, ως προς την έκταση εμβαδού 295.491,17 στρεμ. της υπ' αρ. 276/29-1-2008 αποφάσεως Γενικού Γραμματέα Πελοποννήσου «Κήρυξη ως αναδασωτέας δασικής έκτασης εμβαδού 314.557,940 στρεμ. στη περιοχή περιφέρειας των Δήμων Μεγαλόπολης -Βαλτετσίου-Φαλαισίας και Γόρτυνος Νομού Αρκαδίας» (Δ' 55).

Ο ΓΕΝΙΚΟΣ ΓΡΑΜΜΑΤΕΑΣ ΔΑΣΩΝ
ΤΟΥ ΥΠΟΥΡΓΕΙΟΥ ΠΕΡΙΒΑΛΛΟΝΤΟΣ
ΚΑΙ ΕΝΕΡΓΕΙΑΣ

Έχοντας υπόψη:

1. Την παρ. 4 του άρθρου 44 του ν. 998/1979 (Α' 289) όπως προστέθηκε με το άρθρο 36 του ν. 3698/2008 (Α' 198) και αντικαταστάθηκε με την παρ. 3 του άρθρου 35 του ν. 4280/2014 (Α' 159) περί ανάκλησης ή τροποποίησης απόφασης κήρυξης έκτασης ως αναδασωτέας για οποιαδήποτε πραγματική ή νομική αιτία.

2. Την παρ. 3 του άρθρου 44 του ν. 998/1979 (Α' 289) όπως προστέθηκε με το άρθρο 36 του ν. 3698/2008 (Α' 198) και αντικαταστάθηκε με την παρ. 2 του άρθρου 35 του ν. 4280/2014 (Α' 159) σύμφωνα με την οποία η απόφαση κήρυξης αναδασωτέας αίρεται μετά την πραγματοποίηση της αναδάσωσης η οποία συντελείται με την επαναφορά της καταστραφείας δασικής βλάστησης στην έκταση.

3. Τις παρ. 5 και 6 του άρθρου 44 του ν. 998/1979 ως προστέθηκαν με το άρθρο 74 του ν. 4986/2022 περί εξαιρέσης, υποχρεωτικά, εκτάσεων που έχουν συμπεριληφθεί στις αποφάσεις κήρυξης αναδασωτέων ενώ εμφανίζονται στους κυρωμένους χάρτες ως εκτάσεις που δεν υπάγονται στις διατάξεις της δασικής νομοθεσίας.

4. Την από 13-08-2021 Πράξης Νομοθετικού Περιεχομένου «Έκτακτα μέτρα για την αποτελεσματική προστασία και την ταχεία αποκατάσταση του φυσικού περιβάλλοντος, την άμεση στήριξη των πληγέντων από τις πυρκαγιές Ιουλίου/Αυγούστου 2021 και συναφείς διατάξεις» (Α' 143) όπως κυρώθηκε με το άρθρο 2 του ν. 4824/2021 (Α' 156).

5. Τα άρθρα 47 έως 55 του ν. 4915/2022 (Α' 63).

6. Το π.δ. 6/2022 «Σύσταση και μετονομασία Γενικών Γραμματειών, σύσταση Ειδικής Γραμματείας, μεταφορά υπηρεσιών και αρμοδιοτήτων (Β' 17).

7. Το π.δ. 29/2022 (Α' 77) Τροποποίηση του π.δ. 132/2017 «Οργανισμός Υπουργείου Περιβάλλοντος και Ενέργειας» (Α' 160).

8. Την υπό στοιχεία ΥΠΕΝ/ΔΔΥ/48478/3594/ 16-05-2022 κοινή υπουργική απόφαση «Καθορισμός των διοικητικών

λεπτομερειών μεταφοράς των δασικών υπηρεσιών, του αντίστοιχου προσωπικού και λοιπών θεμάτων της παρ. 5 άρθρου τρίτου της από 13-08-2021 Πράξης Νομοθετικού Περιεχομένου (Α' 143), η οποία κυρώθηκε με το άρθρο 2 του ν. 4824/2021 (Α' 156)» (Β' 2415).

9. Την υπό στοιχεία ΥΠΕΝ/ΔΝΕΠ/83988/2740/2022 (Β' 4528) απόφαση Εξουσιοδότησης υπογραφής.

10. Την υπ' αρ. 95099/5160/12-10-2021 (ΑΔΑ: ΨΠΨ4653Π8-50Χ) εγκύκλιο του ΥΠΕΝ με θέμα «Περί ανάκλησης αποφάσεων αναδασωτέων εκτάσεων μη υπαγόμενων στις προστατευτικές διατάξεις της δασικής νομοθεσίας, λόγω συμπεριληψής τους στους δασικούς χάρτες ως τμήματα ευρύτερης αναδασωτέας».

11. Την υπ' αρ. 348746/11-10-2022 (ΑΔΑ: ΨΒΜ84653Π8-NAP) (Δ 714) απόφαση Γενικού Γραμματέα Δασών κύρωσης δασικού χάρτη π.ε Αρκαδίας.

12. Την υπ' αρ. 276/29-1-2008 (Δ' 55) απόφαση Γενικού Γραμματέα Πελοποννήσου κήρυξης ως αναδασωτέας έκτασης εμβαδού 314.557,940 στρεμ. στη περιοχή περιφέρειας των Δήμων Μεγαλόπολης -Βαλτετσίου-Φαλαισίας και Γόρτυνος Νομού Αρκαδίας.

13. Την υπ' αρ. 172992/28-9-2021 απόφαση του Συντονιστή Αποκεντρωμένης Διοίκησης Πελοποννήσου, Δυτικής Ελλάδας κήρυξης (5.258 στρεμ.) και επανακήρυξης (17.713 στρεμ.) αναδασωτέας έκτασης, συνολικού εμβαδού 22.971,00 στρ, στην ευρύτερη περιοχή των τ.κ. Παραδεισίων, Νεοχωρίου Χράνων, Χρούσας και Ίσαρη του Δήμου Μεγαλόπολης Περιφερειακής Ενότητας Αρκαδίας, μετά την πυρκαγιά που εκδηλώθηκε στις 4/8/2021. Η επανακηρυχθείσα έκταση είχε πληγεί από την πυρκαγιά του 2007 και είχε κηρυχθεί αναδασωτέα με την ως άνω σχετ. 11.

14. Το γεγονός ότι στις 19-7-2022 στην ευρύτερη περιοχή της τ.κ. Ρουτσίου εκδηλώθηκε πυρκαγιά η οποία κατέστρεψε συνολικά 1401,79 στρεμ. εκ των οποίων εκτάσεις 48,02 στρεμ. εμφανίζονται στον κυρωμένο χάρτη της Αρκαδίας ως άλλης μορφής (ΑΑ). Ως εκ τούτου θα παραμείνει ως αναδασωτέα και θα εξαιρεθεί της παρούσας άρσης αναδάσωσης η έκταση των 1353,77 στρεμ.

15. Την υπ' αρ. 150531/27-3-2023 πρόταση του Δασαρχείου Τρίπολης, για μερική ανάκληση ως προς την έκταση συνολικού εμβαδού 295.491,17 στρεμ. της υπ' αρ. 276/ 29-1-2008 (Δ' 55) αποφάσεως Γενικού Γραμματέα Πελοποννήσου κήρυξης ως αναδασωτέας δασικής έκτασης, σε εφαρμογή των παρ. 3 και 5 του άρθρου 44 του ν. 998/1979, εκ του γεγονότος ότι: α) Έκταση 48,02 στρεμ., χαρακτηρίζεται ως άλλης μορφής (ΑΑ) στον κυρωμένο Δασικό Χάρτη και β) σε έκταση εμβαδού 295.443,15 στρεμ. έχει επέλθει επανεγκατάσταση, με φυσική αναγέννηση, της προϋπάρχουσας δασικής βλάστησης, αποφασίζουμε:

Ανακαλούμε μερικώς, την υπ' αρ. 276/29-1-2008 (Δ' 55) απόφαση Γενικού Γραμματέα Πελοποννήσου «Κήρυξη ως αναδασωτέας δασικής έκτασης εμβαδού 314.557,940 στρεμ. στη περιοχή περιφέρειας των Δήμων Μεγαλόπολης -Βαλτετσίου-Φαλαισίας και Γόρτυνος Νομού Αρκαδίας», ως προς την έκταση συνολικού εμβαδού 295.491,17 στρεμ., η οποία απεικονίζεται με μπλε χρώμα στο συνημμένο απόσπασμα χάρτη ΓΥΣ

και τοπογραφικό διάγραμμα, κλίμακας 1:150.000, που συνέταξε ο Δασολόγος του Δασαρχείου Τρίπολης Αθανάσιος Αργειτάκης, το οποίο συνοδεύει την παρούσα απόφαση, εκ του γεγονότος ότι:

α) Έκταση 48,02 στρεμ., χαρακτηρίζεται ως άλλης μορφής (ΑΑ) στον κυρωμένο Δασικό Χάρτη, η οποία

εντοπίζεται εντός της εξαιρεθείσας έκτασης της ανάκλησης (κόκκινο χρώμα) και προσδιορίζεται από τους επισυναπτόμενους πίνακες συντεταγμένων, και

β) έχει επανέλθει, με φυσική αναγέννηση, η προϋπάρχουσα δασική βλάστηση επί εκτάσεως εμβαδού 295.443,15 τ.μ.

Εμβαδόν: 949.52 τ.μ.

A/A	X	Y
0	336801.92	4134026.35
1	336802.11	4134026.23
2	336808.60	4134022.00
3	336795.75	4134015.57
4	336784.88	4134020.67
5	336765.38	4134029.53
6	336751.42	4134042.60
7	336736.79	4134048.80
8	336726.37	4134057.22
9	336737.66	4134058.23
10	336741.22	4134058.55
11	336747.99	4134054.80
12	336755.12	4134050.86
13	336762.25	4134046.91
14	336766.05	4134044.81
15	336769.87	4134043.01
16	336777.23	4134039.54
17	336783.84	4134036.43
18	336790.44	4134033.31
19	336793.31	4134031.97
20	336796.05	4134030.18

Εμβαδόν: 7158.80 τ.μ.

A/A	X	Y
0	337225.52	4134627.00
1	337199.69	4134597.68
2	337182.75	4134589.10
3	337174.17	4134584.76
4	337161.61	4134575.04
5	337151.00	4134562.27
6	337141.33	4134558.28
7	337133.96	4134559.70
8	337126.59	4134561.12
9	337115.19	4134563.31
10	337092.39	4134546.14
11	337078.36	4134549.29
12	337061.18	4134544.38
13	337047.85	4134555.60
14	337058.37	4134572.77
15	337100.81	4134591.00
16	337132.37	4134610.62
17	337158.32	4134630.25
18	337208.12	4134643.92
19	337220.21	4134636.69

Εμβαδόν: 8956.88 τ.μ.

A/A	X	Y
0	336650.63	4134348.31
1	336647.81	4134338.10
2	336641.89	4134320.59
3	336639.69	4134319.31
4	336628.70	4134312.90
5	336624.52	4134301.26
6	336631.56	4134282.15
7	336621.45	4134269.85
8	336611.34	4134278.63
9	336596.39	4134288.52
10	336586.94	4134302.36
11	336587.58	4134315.85
12	336605.16	4134321.56
13	336593.03	4134343.51
14	336592.42	4134344.62
15	336580.55	4134355.61
16	336564.28	4134362.86
17	336548.67	4134354.95
18	336538.55	4134359.85
19	336522.51	4134380.28
20	336499.87	4134393.68
21	336491.73	4134409.71
22	336495.91	4134419.60
23	336510.20	4134429.04
24	336516.58	4134426.12
25	336523.60	4134422.89
26	336528.60	4134418.89
27	336533.61	4134414.89
28	336537.89	4134411.47
29	336542.94	4134410.22
30	336549.55	4134408.58
31	336556.15	4134406.95
32	336562.75	4134405.31
33	336569.35	4134403.68
34	336593.96	4134389.84
35	336600.54	4134388.39
36	336607.12	4134386.94
37	336613.71	4134385.49
38	336620.29	4134384.03
39	336620.80	4134383.92
40	336624.82	4134381.00
41	336630.85	4134376.61
42	336636.88	4134372.22
43	336638.61	4134370.96
44	336640.25	4134368.38
45	336644.18	4134362.22
46	336648.12	4134356.05
47	336651.36	4134350.97
48	336650.63	4134348.34

Εμβαδόν: 12877.26 τ.μ.

Α/Α	Χ	Υ			
0	336818.69	4134359.09	46	336780.36	4134433.24
1	336821.60	4134350.70	47	336787.60	4134425.13
2	336829.72	4134325.69	48	336821.84	4134423.81
3	336829.69	4134306.02	49	336832.16	4134417.67
4	336829.69	4134303.24	50	336831.28	4134398.59
5	336829.69	4134301.66	51	336825.77	4134384.48
6	336813.20	4134295.98	52	336815.67	4134367.81
7	336787.65	4134286.23			
8	336782.71	4134287.85			
9	336776.58	4134289.85			
10	336770.46	4134291.85			
11	336764.33	4134293.86			
12	336760.47	4134295.12			
13	336756.60	4134296.38			
14	336756.65	4134300.71			
15	336756.69	4134305.04			
16	336756.74	4134309.46			
17	336756.78	4134313.87			
18	336756.85	4134320.21			
19	336752.27	4134324.38			
20	336747.02	4134329.17			
21	336744.22	4134331.73			
22	336741.78	4134333.95			
23	336736.53	4134338.74			
24	336731.17	4134344.06			
25	336725.82	4134349.39			
26	336720.46	4134354.72			
27	336715.79	4134359.37			
28	336716.80	4134363.59			
29	336718.43	4134370.36			
30	336720.13	4134377.46			
31	336721.83	4134384.55			
32	336723.47	4134391.39			
33	336723.54	4134391.99			
34	336724.14	4134396.86			
35	336724.42	4134399.16			
36	336725.30	4134406.34			
37	336726.18	4134413.51			
38	336727.06	4134420.69			
39	336727.82	4134426.87			
40	336728.57	4134433.05			
41	336732.02	4134434.56			
42	336735.46	4134436.07			
43	336740.46	4134438.25			
44	336743.74	4134438.29			
45	336762.18	4134438.47			

Εμβαδόν: 8234.12 τ.μ.

A/A	X	Y
0	337324.35	4134401.50
1	337324.87	4134400.11
2	337327.50	4134392.98
3	337330.03	4134390.84
4	337335.94	4134385.83
5	337340.43	4134382.03
6	337343.20	4134380.48
7	337350.06	4134376.63
8	337356.92	4134372.78
9	337361.90	4134369.99
10	337365.63	4134368.53
11	337373.79	4134365.35
12	337381.96	4134362.16
13	337384.91	4134361.01
14	337386.13	4134359.56
15	337393.02	4134351.37
16	337389.29	4134332.76
17	337378.56	4134326.84
18	337374.67	4134327.62
19	337367.06	4134329.14
20	337365.41	4134329.47
21	337361.29	4134331.70
22	337353.79	4134335.74
23	337348.73	4134338.47
24	337340.80	4134337.02
25	337332.71	4134335.53
26	337324.35	4134333.99
27	337321.33	4134333.44
28	337318.59	4134334.26
29	337312.35	4134336.14
30	337306.11	4134338.02
31	337303.15	4134338.91
32	337302.96	4134339.11
33	337297.44	4134345.01
34	337293.72	4134348.99
35	337292.63	4134350.74
36	337288.98	4134356.59
37	337285.34	4134362.45
38	337281.69	4134368.30
39	337280.36	4134370.45
40	337279.96	4134372.36

Εμβαδόν: 1469.41 τ.μ.

A/A	X	Y
0	336561.29	4134255.03
1	336549.43	4134240.32
2	336537.56	4134240.75
3	336530.53	4134261.18
4	336520.20	4134277.86
5	336528.11	4134286.65
6	336544.15	4134293.45
7	336557.33	4134285.99
8	336561.29	4134273.03

Εμβαδόν: 8375.40 τ.μ.

A/A	X	Y
0	336968.52	4134339.02
1	336983.84	4134336.96
2	336986.56	4134318.52
3	336990.16	4134294.17
4	336992.12	4134281.41
5	336992.12	4134281.40
6	336992.13	4134281.38
7	336990.81	4134265.07
8	336988.32	4134264.41
9	336981.71	4134262.69
10	336975.10	4134260.97
11	336968.49	4134259.25
12	336965.24	4134258.40
13	336943.83	4134280.85
14	336914.35	4134269.62
15	336897.86	4134265.76
16	336895.75	4134247.17
17	336890.14	4134227.53
18	336875.05	4134226.48
19	336857.50	4134240.51
20	336855.13	4134245.57
21	336852.53	4134251.10
22	336852.24	4134251.73
23	336866.63	4134269.27
24	336857.85	4134291.72
25	336867.87	4134298.21
26	336870.84	4134300.14
27	336873.02	4134301.07
28	336879.97	4134304.04
29	336881.51	4134304.70
30	336886.92	4134307.02
31	336893.86	4134309.99
32	336896.15	4134310.97
33	336901.13	4134314.11
34	336907.41	4134318.08
35	336913.70	4134322.05
36	336919.98	4134326.02
37	336925.52	4134329.52
38	336926.27	4134329.99
39	336928.97	4134330.72
40	336933.66	4134331.99
41	336941.05	4134333.98
42	336948.36	4134335.96
43	336955.27	4134337.20
44	336963.35	4134338.64
45	336966.79	4134339.25

Μερική ανάκληση της υπ' αριθ. 276/29-01-2008 (ΦΕΚ 55/Δ'/12-02-2008) απόφασης κήρυξης έκτασης ως αναδασωτέας, στην περιοχή περιφέρειας πρώην Δήμων Μεγαλόπολης, Βαλτετσίου, Φαλαισίας, Γόρτυνος του Νομού Αρκαδίας

ΧΑΡΤΗΣ ΠΡΟΣΑΝΑΤΟΛΙΣΜΟΥ

ΚΛΙΜΑΚΑ

1:150.000

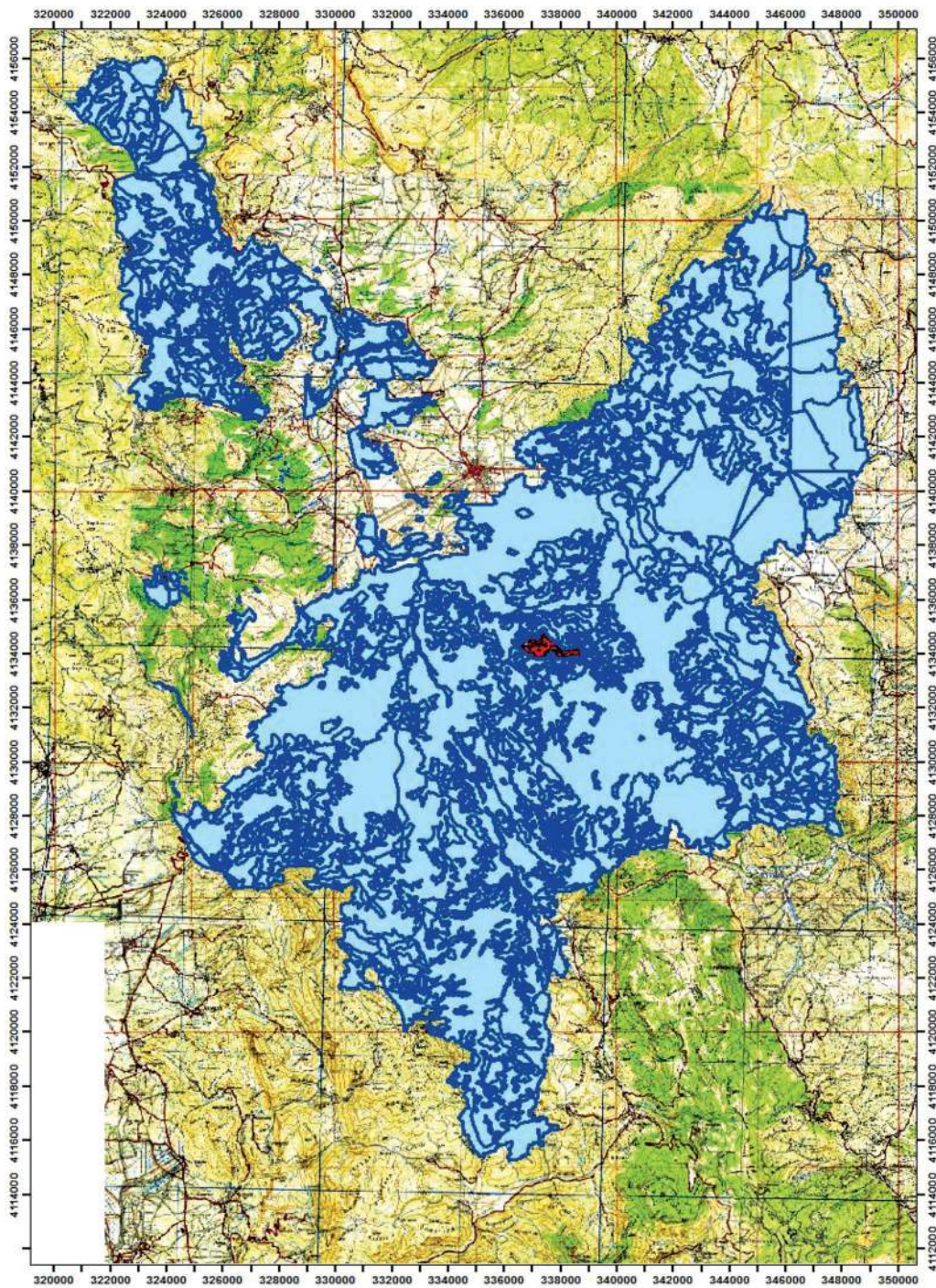

ΕΘΝΙΚΟ ΤΥΠΟΓΡΑΦΕΙΟ
 Για τεχνικούς λόγους στο σχεδιάγραμμα, από το ηλεκτρονικό αρχείο, έγινε σμίκρυνση κατά ποσοστό 61%

- ΕΚΤΑΣΗ ΩΣ ΠΡΟΣ ΤΗΝ ΟΠΟΙΑ ΑΝΑΚΑΛΕΙΤΑΙ ΜΕΡΙΚΩΣ Η ΑΠΟΦΑΣΗ ΚΗΡΥΞΗΣ ΑΝΑΔΑΣΩΤΕΑΣ
- ΕΚΤΑΣΗ Η ΟΠΟΙΑ ΕΞΑΙΡΕΙΤΑΙ ΤΗΣ ΑΝΑΚΛΗΣΗΣ ΛΟΓΩ ΠΥΡΚΑΙΑΣ ΕΤΟΥΣ 2022

ΤΟΠΟΓΡΑΦΙΚΟ ΔΙΑΓΡΑΜΜΑ
ΚΛΙΜΑΚΑ 1:150.000

ΕΘΝΙΚΟ ΤΥΠΟΓΡΑΦΕΙΟ
Για τεχνικούς λόγους στο σχεδιάγραμμα,
από το ηλεκτρονικό αρχείο, έγινε
σμίκρυνση κατά ποσοστό **61%**

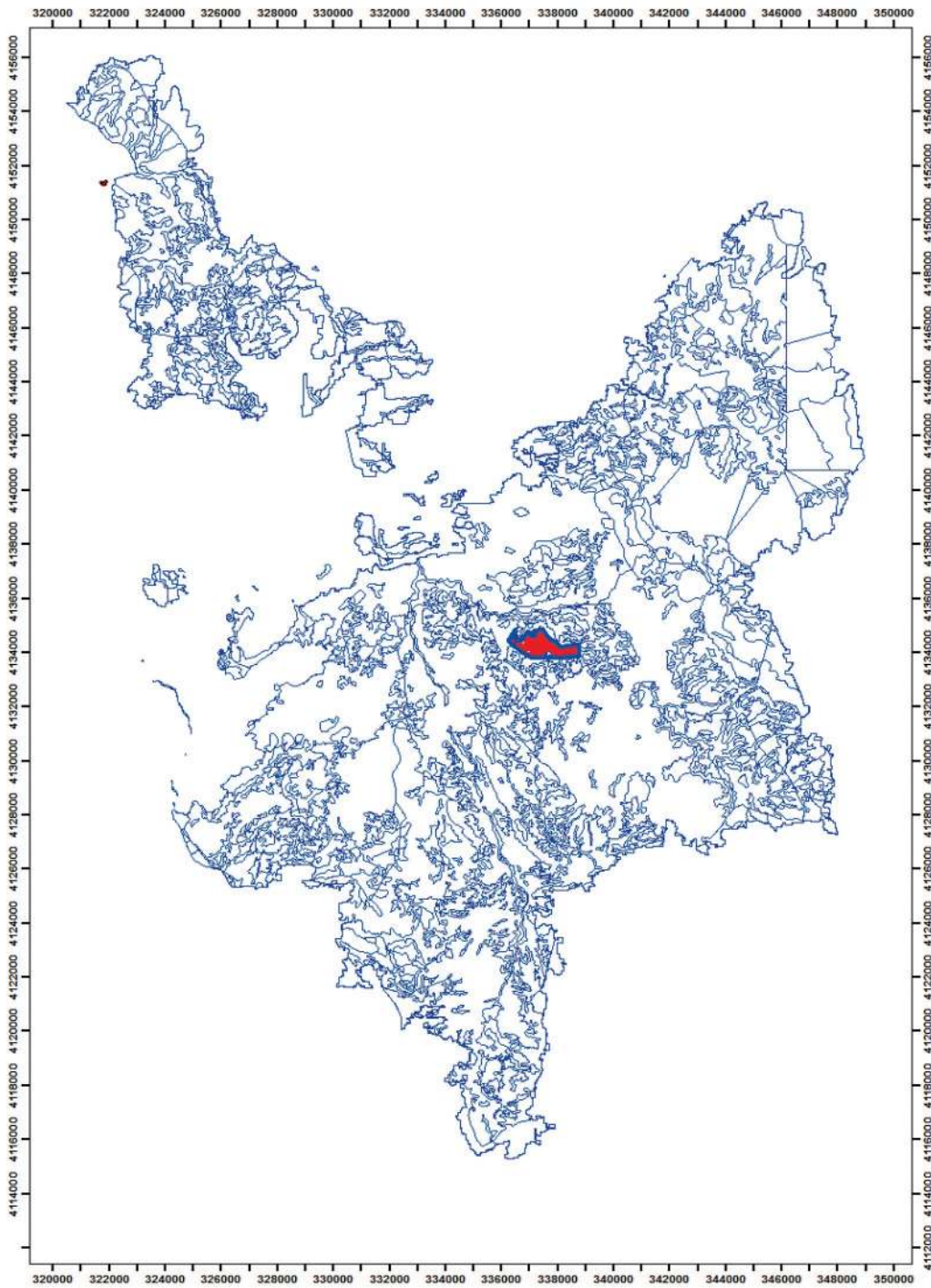

 ΕΚΤΑΣΗ ΩΣ ΠΡΟΣ ΤΗΝ ΟΠΟΙΑ ΑΝΑΚΑΛΕΙΤΑΙ Η ΑΠΟΦΑΣΗ ΚΗΡΥΞΗΣ ΑΝΑΔΑΣΩΤΕΑΣ
 ΕΚΤΑΣΗ Η ΟΠΟΙΑ ΕΞΑΙΡΕΙΤΑΙ ΤΗΣ ΑΝΑΚΑΗΣΗΣ ΛΟΓΩ ΠΥΡΚΑΙΑΣ ΕΤΟΥΣ 2022

ΤΡΙΠΟΛΗ
Ο Συντάκτης
ATHANASIOS ARGEITAKIS
27.03.2023 13:20

ΑΘΑΝΑΣΙΟΣ Γ. ΑΡΓΕΙΤΑΚΗΣ
Δασολόγος

ΤΡΙΠΟΛΗ
Ο Δασάρχης Τρίπολης
ATHANASIOS ARGEITAKIS
27.03.2023 13:21

ΑΘΑΝΑΣΙΟΣ Γ. ΑΡΓΕΙΤΑΚΗΣ
Δασολόγος

ΤΡΙΠΟΛΗ
Η Προϊσταμένη
της Δ/σης Δασών Αρκαδίας
SOSANNA KAROUNTZOU
27.03.2023 13:57

ΣΩΣΑΝΝΑ ΚΑΡΟΥΝΤΖΟΥ
Δασολόγος

ΠΑΤΡΑ
Με εντολή
Γενικού Γραμματέα Δασών Υ.Π.Ε.Ν.
Ο Γ.Ε.Δ.Η.Π.Δ.Ε. & Ι.
ΝΙΚΙΤΑΣ ΜΑΖΗΣ

28.03.2023 12:16
ΝΙΚΙΤΑΣ ΜΑΖΗΣ
Δασολόγος - Περιβαλλοντολόγος

Η απόφαση αυτή να δημοσιευθεί στην Εφημερίδα της Κυβερνήσεως.

Τρίπολη, 28 Μαρτίου 2023

Με εντολή Γενικού Γραμματέα Δασών

Ο Προϊστάμενος

Επιθεώρησης Εφαρμογής

Δασικής Πολιτικής Πελοποννήσου,

Δυτικής Ελλάδας και Ιονίου

ΝΙΚΗΤΑΣ ΜΑΖΗΣ



ΕΘΝΙΚΟ ΤΥΠΟΓΡΑΦΕΙΟ

Το Εθνικό Τυπογραφείο αποτελεί δημόσια υπηρεσία υπαγόμενη στην Προεδρία της Κυβέρνησης και έχει την ευθύνη τόσο για τη σύνταξη, διαχείριση, εκτύπωση και κυκλοφορία των Φύλλων της Εφημερίδας της Κυβερνήσεως (ΦΕΚ), όσο και για την κάλυψη των εκτυπωτικών - εκδοτικών αναγκών του δημοσίου και του ευρύτερου δημόσιου τομέα (ν. 3469/2006/Α' 131 και π.δ. 29/2018/Α' 58).

1. ΦΥΛΛΟ ΤΗΣ ΕΦΗΜΕΡΙΔΑΣ ΤΗΣ ΚΥΒΕΡΝΗΣΕΩΣ (ΦΕΚ)

- Τα **ΦΕΚ σε ηλεκτρονική μορφή** διατίθενται δωρεάν στο **www.et.gr**, την επίσημη ιστοσελίδα του Εθνικού Τυπογραφείου. Όσα ΦΕΚ δεν έχουν ψηφιοποιηθεί και καταχωριστεί στην ανωτέρω ιστοσελίδα, ψηφιοποιούνται και αποστέλλονται επίσης δωρεάν με την υποβολή αίτησης, για την οποία αρκεί η συμπλήρωση των αναγκαίων στοιχείων σε ειδική φόρμα στον ιστότοπο **www.et.gr**.

- Τα **ΦΕΚ σε έντυπη μορφή** διατίθενται σε μεμονωμένα φύλλα είτε απευθείας από το Τμήμα Πωλήσεων και Συνδρομητών, είτε ταχυδρομικά με την αποστολή αιτήματος παραγγελίας μέσω των ΚΕΠ, είτε με ετήσια συνδρομή μέσω του Τμήματος Πωλήσεων και Συνδρομητών. Το κόστος ενός ασπρόμαυρου ΦΕΚ από 1 έως 16 σελίδες είναι 1,00 €, αλλά για κάθε επιπλέον οκτασέλιδο (ή μέρος αυτού) προσαυξάνεται κατά 0,20 €. Το κόστος ενός έγχρωμου ΦΕΚ από 1 έως 16 σελίδες είναι 1,50 €, αλλά για κάθε επιπλέον οκτασέλιδο (ή μέρος αυτού) προσαυξάνεται κατά 0,30 €. Το τεύχος Α.Σ.Ε.Π. διατίθεται δωρεάν.

• Τρόποι αποστολής κειμένων προς δημοσίευση:

Α. Τα κείμενα προς δημοσίευση στο ΦΕΚ, από τις υπηρεσίες και τους φορείς του δημοσίου, αποστέλλονται ηλεκτρονικά στη διεύθυνση **webmaster.et@et.gr** με χρήση προηγμένης ψηφιακής υπογραφής και χρονοσήμανσης.

Β. Κατ' εξαίρεση, όσοι πολίτες δεν διαθέτουν προηγμένη ψηφιακή υπογραφή μπορούν είτε να αποστέλλουν ταχυδρομικά, είτε να καταθέτουν με εκπρόσωπό τους κείμενα προς δημοσίευση εκτυπωμένα σε χαρτί στο Τμήμα Παραλαβής και Καταχώρισης Δημοσιευμάτων.

- Πληροφορίες, σχετικά με την αποστολή/κατάθεση εγγράφων προς δημοσίευση, την ημερήσια κυκλοφορία των Φ.Ε.Κ., με την πώληση των τευχών και με τους ισχύοντες τιμοκαταλόγους για όλες τις υπηρεσίες μας, περιλαμβάνονται στον ιστότοπο (**www.et.gr**). Επίσης μέσω του ιστότοπου δίδονται πληροφορίες σχετικά με την πορεία δημοσίευσης των εγγράφων, με βάση τον Κωδικό Αριθμό Δημοσιεύματος (ΚΑΔ). Πρόκειται για τον αριθμό που εκδίδει το Εθνικό Τυπογραφείο για όλα τα κείμενα που πληρούν τις προϋποθέσεις δημοσίευσης.

2. ΕΚΤΥΠΩΤΙΚΕΣ - ΕΚΔΟΤΙΚΕΣ ΑΝΑΓΚΕΣ ΤΟΥ ΔΗΜΟΣΙΟΥ

Το Εθνικό Τυπογραφείο ανταποκρινόμενο σε αιτήματα υπηρεσιών και φορέων του δημοσίου αναλαμβάνει να σχεδιάσει και να εκτυπώσει έντυπα, φυλλάδια, βιβλία, αφίσες, μπλοκ, μηχανογραφικά έντυπα, φακέλους για κάθε χρήση, κ.ά.

Επίσης σχεδιάζει ψηφιακές εκδόσεις, λογότυπα και παράγει οπτικοακουστικό υλικό.

Ταχυδρομική Διεύθυνση: Καποδιστρίου 34, τ.κ. 10432, Αθήνα

Ιστότοπος: **www.et.gr**

ΤΗΛΕΦΩΝΙΚΟ ΚΕΝΤΡΟ: 210 5279000 - fax: 210 5279054

Πληροφορίες σχετικά με την λειτουργία του ιστότοπου: **helpdesk.et@et.gr**

ΕΞΥΠΗΡΕΤΗΣΗ ΚΟΙΝΟΥ

Πωλήσεις - Συνδρομές: (Ισόγειο, τηλ. 210 5279178 - 180)

Πληροφορίες: (Ισόγειο, Γρ. 3 και τηλεφ. κέντρο 210 5279000)

Παραλαβή Δημ. Ύλης: (Ισόγειο, τηλ. 210 5279167, 210 5279139)

Αποστολή ψηφιακά υπογεγραμμένων εγγράφων προς δημοσίευση στο ΦΕΚ: **webmaster.et@et.gr**

Πληροφορίες για γενικό πρωτόκολλο και αλληλογραφία: **grammateia@et.gr**

Ωράριο για το κοινό: Δευτέρα ως Παρασκευή: 8:00 - 13:30

Πείτε μας τη γνώμη σας,

για να βελτιώσουμε τις υπηρεσίες μας, συμπληρώνοντας την ειδική φόρμα στον ιστότοπό μας.

