



ΕΦΗΜΕΡΙΔΑ ΤΗΣ ΚΥΒΕΡΝΗΣΕΩΣ ΤΗΣ ΕΛΛΗΝΙΚΗΣ ΔΗΜΟΚΡΑΤΙΑΣ

20 Απριλίου 2023

ΤΕΥΧΟΣ ΤΕΤΑΡΤΟ

Αρ. Φύλλου 295

ΑΠΟΦΑΣΕΙΣ

Αριθμ. 31317

Επανακαθορισμός των ορίων παλαιού αιγιαλού στη θέση «ΛΟΥΤΣΕΣ» και «Ποταμάκι» Τ.Κ Πογωνιάς Δ.Ε Παλαίρου Δ. Ακτίου-Βόνιτσας Ν. Αιτωλοακαρνανίας.

Ο ΓΡΑΜΜΑΤΕΑΣ ΑΠΟΚΕΝΤΡΩΜΕΝΗΣ ΔΙΟΙΚΗΣΗΣ ΠΕΛΟΠΟΝΝΗΣΟΥ, ΔΥΤΙΚΗΣ ΕΛΛΑΔΑΣ ΚΑΙ ΙΟΝΙΟΥ

Έχοντας υπόψη:

1. Τις διατάξεις του ν. 2503/1997 «Διοίκηση, Οργάνωση, Στελέχωση της Περιφέρειας, ρύθμιση θεμάτων για την Τοπική Αυτοδιοίκηση και άλλες διατάξεις», ως ισχύει.

2. Το άρθρο 9 του Κώδικα Διοικητικής Διαδικασίας (ν. 2690/1999, Α' 45).

3. Την υπό στοιχεία 1063349/790/Α0006/3-8-2004 απόφαση του Υπουργού Οικονομίας και Οικονομικών, σχετικά με την καταγραφή - διοικητική κωδικοποίηση των αρμοδιοτήτων σε θέματα υπηρεσιών του Υπουργείου Οικονομίας και Οικονομικών που περιέρχονται στους Γενικούς Γραμματείς Περιφερειών, κατά τις διατάξεις της παρ. 21 του άρθρου 46 του ν. 3220/2004.

4. Τις διατάξεις της παρ. 21 του άρθρου 46 του ν. 3220/2004 «Μέτρα αναπτυξιακής και κοινωνικής πολιτικής - αντικειμενικοποίηση του φορολογικού ελέγχου και άλλες διατάξεις» (Α' 15).

5. Τις διατάξεις του ν. 2971/2001 «Αιγιαλός παραλία και άλλες διατάξεις» (Α' 285), τις διατάξεις του ν. 3978/2011 και ειδικότερα το άρθρο 11 του ν. 4281/2014 (Α' 160) του άρθρου 27 του ν. 4321/2015 και του άρθρου 62 του ν. 4403/2016 (Α' 1252016), καθώς και τις διατάξεις του ν. 4607/1019 (Α' 65).

6. Τις διατάξεις των άρθρων 6, 238, 280 και 283 παρ. 4 του ν. 3852/2010 «Νέα Αρχιτεκτονική της Αυτοδιοίκησης και της Αποκεντρωμένης Διοίκησης - Πρόγραμμα Καλλικράτης» (Α' 87).

7. Το π.δ. 139/2010 «Οργανισμός της Αποκεντρωμένης Διοίκησης Πελοποννήσου, Δυτικής Ελλάδας και Ιονίου» (Α' 232).

8. Το άρθρο 5 του ν. 3469/2006 «Εθνικό Τυπογραφείο, Εφημερίς της Κυβερνήσεως και άλλες διατάξεις» (Α' 131).

9. Τις διατάξεις του π.δ. 142/2017 «Οργανισμός του Υπουργείου Οικονομικών» (Α' 181).

10. Την υπό στοιχεία 1089532π.ε/8205π.ε/Β0010/2005 κοινή απόφαση των Υπουργών Οικονομίας και Οικονομικών και Περιβάλλοντος Χωροταξίας και Δημοσίων Έργων «Στοιχεία καθορισμού αιγιαλού και παραλίας» (Β' 595) σχετικά με την εφαρμογή των όσων αναφέρονται στην παρ 1 του άρθρου 9 του ν. 2971/2001.

11. Την υπ' αρ. 86782/19-12-2022 (ΥΟΔΔ 1183) απόφαση του Υπουργού Εσωτερικών περί διορισμού του Δημητρίου Κατσαρού του Χαραλάμπους στη θέση του μετακλητού Γραμματέα Αποκεντρωμένης Διοίκησης Π.Δ.Ε.Ι.

12. Την υπ' αρ. 44350/1973/19-04-2010 απόφαση του Γενικού Γραμματέα Περιφέρειας Δυτικής Ελλάδας (Δ' 229) σχετικά με τον καθορισμό αιγιαλού παραλίας και παλαιού Αιγιαλού στην θέση «ΛΟΥΤΣΕΣ» πρώην Δ.Δ. Πωγωνιάς του Δ. Παλαίρου νυν Τ.Κ Πογωνιάς Δ.Ε Παλαίρου Δ. Ακτίου - Βόνιτσας Π.Ε Αιτωλοακαρνανίας.

13. Την υπ' αρ. 371/19-04-1991 απόφαση του Νομάρχη Αιτωλίας και Ακαρνανίας (Δ' 228) σχετικά με τον καθορισμό αιγιαλού - παραλίας στη θέση «ΠΟΤΑΜΑΚΙ» Κοινότητας Παλαίρου Βόνιτσας Ν. Αιτωλοακαρνανίας.

14. Την από 27/02/2023 (αρ. πρωτ. κτημ. 19013/28-02-2023) αίτηση της εταιρείας Ακτή Παλαιρος Α.Ε. Ξενοδοχειακές Επιχειρήσεις PALEROS BEACH HOTEL, με έδρα το Χαλάνδρι Αττικής σύμφωνα με την οποία ζητά τον επανακαθορισμό των ορίων παλαιού αιγιαλού στη θέση «ΛΟΥΤΣΕΣ» και στην όμορη θέση «ΠΟΤΑΜΑΚΙ» (Ιβαράκια, Σχίνα, Πλατανος) του όρμου της Παλαίρου, όπως αυτός έχει καθοριστεί με τις υπ' αρ. 44350/1973/19-04-2010 και 371/08-01-1991 διοικητικές πράξεις με βάση το αναλυτικό τους υπόμνημα την από 24/02/2023 έκθεση του Εργαστηρίου Παράκτιας Έρευνας του Ινστιτούτου Υπολογιστικών Μαθηματικών - Ιδρύματος Τεχνολογίας και Έρευνας (ΙΤΕ), την από 16/02/2023 κοινή Γνωμοδότηση των Καθηγητών ΕΚΠΑ Α.Ε. Γ. Γεωργιάδη και Γ. Μεντη, καθώς και όλα τα σχετικά έγγραφα κατατεθειμένα σε φακέλους που επισυνάπτονται.

15. Την υπ' αρ. 3036/03-03-2023 (αριθμ. πρωτ. κτημ. 21014/06-03-2023) αίτηση του Δήμου Ακτίου-Βόνιτσας

σύμφωνα με την οποία ζητά τον επανακαθορισμό των ορίων παλαιού αιγιαλού στη θέση «ΛΟΥΤΣΕΣ» και στην όμορη θέση «ΠΟΤΑΜΑΚΙ» (Ιβαράκια, Σχίνα, Πλατανος) του όρμου της Παλαιου, όπως αυτός έχει καθοριστεί με τις υπ' αρ. 44350/1973/19-04-2010 και 371/08-01-1991 διοικητικές πράξεις με βάση το αναλυτικό τους υπόμνημα, την από 24/02/2023 έκθεση του Εργαστηρίου Παράκτιας Έρευνας του Ινστιτούτου Υπολογιστικών Μαθηματικών - Ιδρύματος Τεχνολογίας και Έρευνας (ΙΤΕ), την από 16/02/2023 κοινή Γνωμοδότηση των Καθηγητών ΕΚΠΑ Α.Ε. Γ. Γεωργιάδη και Γ. Μέντη, καθώς και όλα τα σχετικά έγγραφα καταναμετημένα σε φακέλους που επισυνάπτονται.

16. Την από 02/03/2023 (αρ. πρωτ. κτημ. 24520/14-03-2023) αίτηση του Δημοσθένη Κακούρη του Θεόδωρου, κατοίκου Αγρινίου, δια της πληρεξουσίου δικηγόρου του Βασιλικής Τσιτσέλη, σύμφωνα με την οποία ζητά την εξαίρεση του ακινήτου τους από τον παλαιό αιγιαλό, όπως αυτός καθορίστηκε σύμφωνα με την υπ' αρ. 44350/1973/19-04-2010 Απόφαση Γενικού Γραμματέα Περιφέρειας Δυτικής Ελλάδας (Δ' 229).

17. Την από 03/04/2023 (αριθμ. πρωτ. κτημ. 32851/04-04-2023) αίτηση των Δήμητρας Σκανδάλη του Χρήστου και Κωνσταντίνος Σκανδάλη του Χρήστου δια της πληρεξουσίου δικηγόρου των Βασιλικής Τσιτσέλη, σύμφωνα με την οποία ζητά την εξαίρεση του ακινήτου τους από τον παλαιό αιγιαλό, όπως αυτός καθορίστηκε σύμφωνα με την υπ' αρ. 44350/1973/19-04-2010 απόφαση του Γενικού Γραμματέα Περιφέρειας Δυτικής Ελλάδας (Δ' 229).

18. Την υπ' αρ. 146661/13-07-2018 (Δ' 298) απόφαση του Συντονιστή Αποκεντρωμένης Διοίκησης Πελοποννήσου Δυτικής Ελλάδας και Ιονίου σχετικά με την οριστικοποίηση της Π.Ο.Α. στην Περιφερειακή Ενότητα Αιτωλίας.

19. Την από 05/04/2023 Τεχνική Έκθεση της Ιωάννας Αργιαδίτη, Αγρονόμου Τοπογράφου, Μηχανικού ΠΕ/Α της Κτηματικής Υπηρεσίας Αιτωλοακαρνανίας σύμφωνα με την οποία εντοπίστηκαν και εφαρμόστηκαν τα ακίνητα των αιτούντων-επισταμένων (σχετ. 15 εντός της έκτασης που καθορίστηκε ως παλαιός αιγιαλός, σύμφωνα με την ανωτέρω σχετ. 12.

20. Την από 06-04-2023 Έκθεση της Επιτροπής Αιγιαλού και παραλίας του άρθρου 3 του ν. 2971/2001, όπως τροποποιήθηκε και ισχύει για τον επανακαθορισμό των ορίων παλαιού αιγιαλού στη θέση «ΛΟΥΤΣΕΣ» και «Ποταμάκι» Τ.Κ. Πογωνιάς Δ.Ε. Παλαίρου Δ. Ακτίου - Βόνιτσας Ν. Αιτωλοακαρνανίας.

21. Το γεγονός ότι το Γενικό Επιτελείο Ναυτικού Δ/νση Α2 - Τμήμα Ιε (το υπ' αρ. 544.5/582/1999/20-7-1999 έγγραφό του) γνωμοδότησε ότι από αεροφωτογραφίες της περιοχής κατά το έτος 1945, προέκυψε ότι στην περιοχή του καθορισθέντος ήδη αιγιαλού (1991) περιλαμβάνονται άγονες χωρίς ίχνη νομής και κατοχής, σε επαφή με τον αιγιαλό εκτάσεις, ενώ στο προγενέστερο έγγραφό του (544.5/156/91/11-04-1991) προέβη σε άρση των απόψεών του και συμφωνεί για την ανυπαρξία του παλαιού αιγιαλού, με άμεσο αποτέλεσμα την έκδοση επικυρωτικής απόφασης (αρ. πρωτ. 371/19-4-1991).

22. Το από Μάρτιο του 2023 τοπογραφικό διάγραμμα της Υπηρεσίας σε δυο πινακίδες (1-1, 1-2) που συντάχθηκε από την Αργιαδίτη Ιωάννα Αργ. Τοπογράφο Μηχανικό ΠΕ/Α και θεωρήθηκε από την ίδια Προϊσταμένη της Κτηματικής Υπηρεσίας Ν. Αιτωλοακαρνανίας σε κλίμακα 1:1000 στο προβολικό σύστημα ΕΓΣΑ 87.

23. Το γεγονός ότι με την παρούσα απόφαση δεν προκαλείται δαπάνη σε βάρος του κρατικού προϋπολογισμού.

24. Το υπό στοιχεία 34304ΕΞΕ/07-04-2023 έγγραφο της Κτηματικής Υπηρεσίας Αιτωλίας προς την Αποκεντρωμένη Διοίκηση Π.Δ.Ε.Ι. για την έκδοση της παρούσας, αποφασίζουμε:

Επικυρώνουμε την από 06-04-2023 έκθεση της Επιτροπής των ορίων, αιγιαλού, παραλίας του άρθρου 3 του ν. 2971/2001, όπως τροποποιήθηκε για τον επανακαθορισμό των ορίων παλαιού αιγιαλού στη θέση «ΛΟΥΤΣΕΣ» και «Ποταμάκι» Τ.Κ. Πογωνιάς Δ.Ε. Παλαίρου Δ. Ακτίου - Βόνιτσας Ν. Αιτωλοακαρνανίας, καθώς το από Μάρτιο του 2023 τοπογραφικό διάγραμμα της Υπηρεσίας σε δυο πινακίδες (1-1, 1-2) που συντάχθηκε από την Αργιαδίτη Ιωάννα Αργ. Τοπογράφο Μηχανικό ΠΕ/Α και θεωρήθηκε από την ίδια Προϊσταμένη της Κτηματικής Υπηρεσίας Ν. Αιτωλοακαρνανίας σε κλίμακα 1:1000 στο προβολικό σύστημα ΕΓΣΑ 87 ως εξής:

Α. Την οριογραμμή αιγιαλού με κόκκινη πολυγωνική γραμμή, με κορυφές τα στοιχεία: Α1, Α2, ..., Α15, Α16, στη θέση ΛΟΥΤΣΕΣ όπως ακριβώς αναγράφονται στην υπ' αρ. 44350/1973/19-04-2010 απόφαση του Γενικού Γραμματέα Περιφέρειας Δυτικής Ελλάδας (Δ' 229) και με στοιχεία Α1, Α2, Α3, Α4, Α5 (θέση Ποταμάκι) όπως ακριβώς αναγράφονται στην υπ' αρ. 371/19-04-1991 (Δ' 228) απόφαση του Νομάρχη Αιτωλίας και Ακαρνανίας δηλαδή παραμένει ως έχει και με τις δυο αποφάσεις, όπου η κορυφή Α16 του ΦΕΚ 229/2010, ταυτίζεται με την κορυφή Α1 του ΦΕΚ 228/1991 (όμορου καθορισμού). Το σημείο Α16 είναι σημείο τομής με τον όμορο καθορισμό (θέση Ποταμάκι).

Β. Την οριογραμμή παραλίας με κίτρινη πολυγωνική γραμμή με κορυφές Π1, Π2, ..., Π15, Π16, όπως ακριβώς αναγράφονται στην υπ' αρ. 44350/1973/19-04-2010 (Δ' 229) απόφαση Γενικού Γραμματέα Περιφέρειας Δυτικής Ελλάδας και με στοιχεία Π1, Π2, Π3, Π4, Π5 όπως ακριβώς αναγράφονται στην υπ' αρ. 371/19-04-1991 (Δ' 228) απόφαση του Νομάρχη Αιτωλίας και Ακαρνανίας δηλαδή παραμένει ως έχει και με τις δυο αποφάσεις, όπου η κορυφή Π16 του ΦΕΚ 229/2010, ταυτίζεται με την κορυφή Π1 του ΦΕΚ 228/1991 (όμορου καθορισμού) και είναι σημείο τομής μεταξύ των δύο καθορισμών.

Γ. Τον επανακαθορισμό της οριογραμμής παλαιού αιγιαλού λόγω εμφιλοχώρησης σφάλματος με μπλα πολυγωνική γραμμή, με κορυφές τα στοιχεία ΠΑ1, ΠΑ2, ..., ΠΑ32, ΠΑ33, όπου η κορυφή ΠΑ1 είναι η κορυφή Π4 του καθορισμού που οριστικοποιήθηκε με την υπ' αρ. 44350/1973/19-04-2010 (Δ' 229) απόφαση του Γενικού Γραμματέα Περιφέρειας Δυτικής Ελλάδας και η κορυφή ΠΑ33 είναι κορυφή Π3 του καθορισμού που οριστικοποιήθηκε με την υπ' αρ. 371/19-04-1991 (Δ' 228) απόφαση του Νομάρχη Αιτωλίας και Ακαρνανίας.

Οι συντεταγμένες των κορυφών των οριογραμμών του παλαιού αιγιαλού αναγράφονται σε πίνακα επι του διαγράμματος, στο προβολικό σύστημα ΕΓΣΑ 87. Το υπόβαθρο του διαγράμματος είναι οι ορθοφωτοχάρτες της ΕΚΧΑ Α.Ε φωτοληψίας 2008-2009 του άρθρου 4, του ν. 2971/2004 περί αιγιαλού και παραλίας.

- Τα συνοδευτικά της παρούσας απόφασης (τοπογραφικό διάγραμμα, έκθεση της Επιτροπής, απόφαση Γραμματέα Α.Δ.Π.Δ.Ε.Ι.) είναι αναρτητέα από την αρμόδια Υπηρεσία του Υπουργείου Οικονομικών στην σχετική ιστοσελίδα του και στην διεύθυνση: <https://www1.gsis.gr/gsprp/dhpe/publicgis/faces/homeShore>

ΕΚΘΕΣΗ

Επιτροπής επανακαθορισμού των ορίων αιγιαλού-παραλίας-παλαιού αιγιαλού του άρθρου 3 του ν. 2971/2001, όπως τροποποιήθηκε και ισχύει, για τον επανακαθορισμό των ορίων παλαιού αιγιαλού στις θέσεις «ΛΟΥΤΣΕΣ» και «ΠΟΤΑΜΑΚΙ» Τ.Κ. ΠΟΓΩΝΙΑΣ Δ.Ε. ΠΑΛΑΙΡΟΥ, Δήμου Ακτίου-Βόνιτσας, Νομού Αιτωλ/νίας.

Για την εξέταση των αιτήσεων:

- Α) της εταιρείας Ακτή Πάλαιρος Α.Ε.-Ξενοδοχειακές Επιχειρήσεις PALEROS BEACH HOTEL,
- Β) του Δήμου Ακτίου-Βόνιτσας
- Γ) του Κακούρη Δημοσθένη του Θεοδώρου,
- Δ) των Δήμητρας και Κωνσταντίνας Σκανδάλη του Χρήστου,

Στην Ι.Π. Μεσολογγίου σήμερα την 6η Απριλίου του έτους 2023, οι υπογεγραμμένοι:

1. Αργιαδίτη Ιωάννα, Αγρον. και Τοπογράφος Μηχανικός, ΠΕ/Α', Προϊστάμενη της Κτηματικής Υπηρεσίας Αιτωλ/νίας, ως πρόεδρος,

2. Ρούσση Πηνελόπη, Πολιτικός Μηχανικός της Διεύθυνσης Τεχνικών Υπηρεσιών του Δήμου Αμφιλοχίας, ως μέλος,

3. Σταματοπούλου Ευαγγελία, Τοπογράφος Μηχανικός ΤΕ/Α', Αναπλ. Προϊσταμένη της Υπηρεσίας Δόμησης του Δήμου Ι.Π. Μεσολογγίου, ως μέλος,

4. Ρούσσου Ελευθερία, Πλωτάρχης Λ.Σ., Λιμενάρχης Λευκάδας, ως μέλος,

5. Τσαγκαρέστος Ιωάννης, Πολιτικός Μηχανικός ΠΕ/Α, Προϊστάμενος του Τμήματος Διεύθυνσης Περιβάλλοντος και Χωρικού Σχεδιασμού της Αποκεντρωμένης Διοίκησης Πελοποννήσου, Δυτικής Ελλάδας και Ιονίου, παρότι ειδοποιήθηκε έγκαιρα δεν προσήλθε, ούτε ο νόμιμος αναπληρωτής αυτού, απών,

Γραμματέας της επιτροπής ορίστηκε ο Ζήκος Αλέξανδρος, Εφοριακός ΠΕ/Γ', υπάλληλος της Κτηματικής Υπηρεσίας Αιτωλ/νίας,

που αποτελούμε την επιτροπή καθορισμού των ορίων αιγιαλού και παραλίας δυνάμει του άρθρου 3 του ν. 2971/2001, που συγκροτήθηκε με την υπ' αρ. 19127/15-02-2022 (ΑΔΑ: ΨΑΘΔΟΡ1-8Λ0) απόφαση του Συντονιστή της Α.Δ.Π.Δ.Ε. και Ι και συγκλήθηκε με την υπ' αρ. εσωτ. πρωτ.: 536/03-04-2023 πρόσκληση της επιτροπής του άρθρου 3 του ν. 2971/2001, μετά από αυτοψία που διενεργήθηκε στην περιοχή «Λούτσες και Ποταμάκι» Τ.Κ.

Πογωνιάς Δ.Ε. Παλαίρου του Δήμου Ακτίου-Βόνιτσας, συνήλθε στις 06/04/2023 και ώρα 12:30μ.μ., στα γραφεία της Κτηματικής Υπηρεσίας Αιτωλ/νίας και αφού πριν επισκεφτήκαμε την εν θέματι περιοχή, μετά από διαλογική συζήτηση και

Αφού λάβαμε υπ' όψη:

1. Την υπ' αρ. 44350/1973/19-04-2010 (Δ' 229) απόφαση του Γενικού Γραμματέα Περιφέρειας Δυτικής Ελλάδας, σχετικά με τον καθορισμό Αιγιαλού, Παραλίας και Παλαιού Αιγιαλού στην θέση «ΛΟΥΤΣΕΣ» πρώην Δ.Δ. Πωγωνιάς του Δήμου Παλαίρου, νυν Τ.Κ. Πογωνιάς Δ.Ε. Παλαίρου του Δήμου Ακτίου-Βόνιτσας Π.Ε Αιτωλ/νίας.

2. Την υπ' αρ. 371/19-04-1991 (Δ' 228) απόφαση του Νομάρχη Αιτωλίας και Ακαρνανίας σχετικά με τον καθορισμό αιγιαλού-παραλίας στη θέση «ΠΟΤΑΜΑΚΙ» Κοινότητας Παλαίρου Βόνιτσας Νομού Αιτωλίας και Ακαρνανίας.

3. Την από 27/02/2023 (αρ. πρωτ. Κτημ.: 19013/28-02-2023) αίτηση της εταιρείας Ακτή Πάλαιρος Α.Ε.-Ξενοδοχειακές Επιχειρήσεις PALEROS BEACH HOTEL, με έδρα το Χαλάνδρι Αττικής, σύμφωνα με την οποία ζητά τον επανακαθορισμό των ορίων παλαιού αιγιαλού στη θέση «Λούτσες» και στην όμορη θέση «Ποταμάκι» (Ιβαράκια, Σχίνα, Πλάτανος) του όρμου της Παλαίρου, όπως αυτός έχει καθοριστεί με τις υπ' αρ. 44350/1973/19-04-2010 και 371/08-01-1991 διοικητικές πράξεις, με βάση το αναλυτικό υπόμνημά τους, την από 24/02/2023 έκθεση του Εργαστηρίου Παράκτιας Έρευνας του Ινστιτούτου Υπολογιστικών Μαθηματικών-Ιδρύματος Τεχνολογίας και Έρευνας (ΙΤΕ), την από 16/02/2023 κοινή Γνωμοδότηση των Καθηγητών ΕΚΠΑ Γ. Γεωργιάδη και Γ. Μεντή, καθώς και όλα τα σχετικά έγγραφα καταναμεμένα σε φακέλους που επισυνάπτονται.

4. Την υπ' αρ. 3036/03-03-2023 (αρ. πρωτ. Κτημ.: 21014/06-03-2023) αίτηση του Δήμου Ακτίου-Βόνιτσας, σύμφωνα με την οποία ζητά τον επανακαθορισμό των ορίων παλαιού αιγιαλού στη θέση «Λούτσες» και στην όμορη θέση «Ποταμάκι» (Ιβαράκια, Σχίνα, Πλάτανος) του όρμου της Παλαίρου, όπως αυτός έχει καθοριστεί με τις υπ' αρ. 44350/1973/19-04-2010 και 371/08-01-1991 διοικητικές πράξεις, με βάση το αναλυτικό υπόμνημά τους, την από 24/02/2023 έκθεση του Εργαστηρίου Παράκτιας Έρευνας του Ινστιτούτου Υπολογιστικών Μαθηματικών-Ιδρύματος Τεχνολογίας και Έρευνας (ΙΤΕ), την από 16/02/2023 κοινή Γνωμοδότηση των Καθηγητών ΕΚΠΑ Γ. Γεωργιάδη και Γ. Μεντή, καθώς και όλα τα σχετικά έγγραφα καταναμεμένα σε φακέλους που επισυνάπτονται.

5. Την από 02/03/2023 (αρ. πρωτ. Κτημ. 24520/14-03-2023) αίτηση του Δημοσθένη Κακούρη του Θεοδώρου, κατοίκου Αγρινίου, διά της πληρεξουσίου δικηγόρου του Βασιλικής Τσιτσέλη, σύμφωνα με την οποία ζητά την εξαίρεση του ακινήτου του από τον παλαιό αιγιαλό, όπως αυτός καθορίστηκε σύμφωνα με την υπ' αρ. 44350/1973/19-04-2010 (Δ' 229) απόφαση του Γενικού Γραμματέα Περιφέρειας Δυτικής Ελλάδας.

6. Την από 3/4/2023 (αρ. πρωτ. Κτημ. 32851/04-04-2023) αίτηση των Δήμητρας Σκανδάλη του Χρήστου και Κωνσταντίνας Σκανδάλη του Χρήστου, διά της πληρεξουσίου δικηγόρου των Βασιλικής Τσιτσέλη, σύμφωνα με την

οποία ζητούν την εξαίρεση του ακινήτου τους από τον παλαιό αιγιαλό, όπως αυτός καθορίστηκε σύμφωνα με την υπ' αρ. 44350/1973/19-04-2010 (Δ' 229) απόφαση του Γενικού Γραμματέα Περιφέρειας Δυτικής Ελλάδας.

7. Την υπ' αρ. 146661/13-7-2018 Δ' 298 απόφαση του Συντονιστή της Αποκεντρωμένης Δ/σης Πελοποννήσου, Δυτικής Ελλάδας και Ιονίου σχετικά με την οριστικοποίηση της Προκαταρκτικής Οριογραμμής Αιγιαλού (Π.Ο.Α.) στην Περιφερειακή Ενότητα Αιτωλ/νίας.

8. Την από 05/04/2023 Τεχνική Έκθεση της Ιωάννας Αργιαδίτη, Αγρονόμου και Τοπογράφου Μηχανικού ΠΕ/Α' της Κτηματικής Υπηρεσίας Αιτωλ/νίας, σύμφωνα με την οποία εντοπίστηκαν και εφαρμόστηκαν τα ακίνητα των αιτούντων-ενιστάμενων (συν. 4) εντός της έκτασης που καθορίστηκε ως παλαιός αιγιαλός, με την ανωτέρω (1) σχετική απόφαση.

9. Το γεγονός ότι εσφαλμένα το Γενικό Επιτελείο Ναυτικού Δ/νση Α2 - Τμήμα Ιε (το υπ' αρ. 544.5/582/1999/20-07-1999 έγγραφό του), γνωμοδότησε ότι από αεροφωτογραφίες της περιοχής κατά το έτος 1945, προέκυψε ότι στην περιοχή του καθορισθέντος ήδη αιγιαλού (1991), περιλαμβάνονται άγονες, χωρίς ίχνη νομής και κατοχής, σε επαφή με τον αιγιαλό εκτάσεις, ενώ στο προγενέστερο έγγραφό του (υπ' αρ. 544.5/156/91/11-04-1991) προέβη σε άρση των απόψεών του και συμφωνεί για την ανυπαρξία παλαιού αιγιαλού, με άμεσο αποτέλεσμα την έκδοση επικυρωτικής απόφασης (υπ' αρ. 371/19-4-1991).

10. Τις λοιπές διατάξεις του ν. 2971/2001 περί αιγιαλού και παραλίας όπως τροποποιήθηκαν με τις διατάξεις του ν. 4607/2019 (Α' 65).

11. Τα στοιχεία καθορισμού αιγιαλού και παραλίας που προβλέπονται από το άρθρο 9 του ν. 2971/2001 και ειδικότερα:

α. α1. Η μορφολογία της ακτής συνίσταται από χαλαρά ιζήματα (άμμος, χαλίκια, πέτρες) που έχουν προκύψει από την από την εναπόθεση φερτών υλών χειμάρρων, με ήπιες κλίσεις και ύψη στέψης που κυμαίνονται από 0μ.- 1μ.

α2. Της ακτής συνεχονται εκτάσεις πεδινές, με έδαφος γαιώδες με χρήση τουριστική- κατοικίας και γεωργική, εκτός ορίων οικισμού, δομημένες με αραιή δόμηση.

α3. Το φυσικό όριο βλάστησης συνίσταται από θαμνώδη φυσική βλάστηση και χαμηλή πώδη φυσική βλάστηση.

β. Στην περιοχή δεν εντοπίστηκαν παράκτιοι φυσικοί πόροι.

γ. Η περιοχή δεν προσβάλλεται από ισχυρούς ανέμους, με διεύθυνση κυρίως νότιες εντάσεις από 4B έως 6B.

δ. Η μορφολογία του πυθμένα συνίσταται ως αμμώδης με ήπιες κλίσεις και μικρά βάθη κοντά στην ακτή.

ε. Η ακτή έχει μεγάλο ανάπτυγμα πελάγους, καθώς και το ότι μεγάλο ανάπτυγμα πελάγους συμβάλλει στην δημιουργία μεγαλύτερης έκτασης κυματικού πεδίου σε σχέση με κλειστές περιοχές που έχουν την ίδια ένταση ανέμου. Το ύψος κύματος που πλήττει την περιοχή είναι μικρό.

στ. Υφίσταται μικρό τεχνικό έργο (παλαιό πέτρινο τωξωτό γεφύρι) κατά μήκος της ακτής.

ζ. Σύμφωνα με το περιφερειακό πλαίσιο Χωροταξικού Σχεδιασμού και Αειφόρου Ανάπτυξης Περιφέρειας Δυτικής Ελλάδας (Α.Π. 25297, Β' 1470/2003) και συγκεκριμένα στο χάρτη Δ.1.2. Κλίμακας 1:800000 (Πρότυπο Χωρικής Ανάπτυξης-Παραγωγικές Δραστηριότητες), η περιοχή αιγιαλού ευρίσκεται σε "ενδεικτική ευρύτερη ζώνη αναζήτησης ελεγχόμενων δραστηριοτήτων Τουρισμού-Παραθερισμού".

η. Η υπό ένταξη της ευρύτερης περιοχής στο Εθνικό Κτηματολόγιο (Ανάρτηση με ΚΑΕΚ 010962516003).

ι. Στην περιοχή του αιγιαλού δεν υπάρχει προστατευόμενη περιοχή. Η θαλάσσια περιοχή έμπροσθεν του αιγιαλού, ανήκει στην προστατευόμενη περιοχή του δικτύου Natura 2000 «Εσωτερικό Αρχιπέλαγος Ιονίου -με κωδικό GR 222000».

12. Το από Μάρτιο του 2023, τοπογραφικό διάγραμμα της Υπηρεσίας σε δύο πινακίδες (1-1, 1-2) που συντάχθηκε από την Αργιαδίτη Ιωάννα, Αγρον. και Τοπογράφο Μηχανικό ΠΕ/Α, και θεωρήθηκε από την Αργιαδίτη Ιωάννα, Αγρον. και Τοπογράφο Μηχανικό ΠΕ/Α, Προϊσταμένη της Κτηματικής Υπηρεσίας Αιτωλ/νίας, σε κλίμακα 1:1000, στο προβολικό σύστημα ΕΓΣΑ '87, αποφασίζουμε:

Α) Την οριογραμμή αιγιαλού με κόκκινη πολυγωνική γραμμή, με κορυφές τα στοιχεία Α1, Α2,...,Α15,Α16, (θέση «Λούτσες») όπως ακριβώς αναγράφονται στην υπ' αρ. 44350/1973/19-04-2010 (Δ' 229) απόφαση του Γενικού Γραμματέα Περιφέρειας Δυτικής Ελλάδας και με στοιχεία Α1, Α2, Α3, Α4, Α5, (θέση «Ποταμάκι») όπως ακριβώς αναγράφονται στην υπ' αρ. 371/19-04-1991 (Δ' 228) απόφαση Νομάρχη Αιτωλίας και Ακαρνανίας, δηλαδή παραμένει ως έχει και με τις δύο αποφάσεις, όπου η κορυφή Α16 του ΦΕΚ 229/2010, ταυτίζεται με την κορυφή Α1 του ΦΕΚ 228/1991 (όμορου καθορισμού). Το σημείο Α16 είναι σημείο τομής με τον όμορο καθορισμό (θέση «Ποταμάκι»).

Β. Την οριογραμμή παραλίας με κίτρινη πολυγωνική γραμμή, με κορυφές τα στοιχεία Π1, Π2,...,Π15,Π16, όπως ακριβώς αναγράφονται στην υπ' αρ. 44350/1973/19-04-2010 (Δ' 229) απόφαση Γενικού Γραμματέα Περιφέρειας Δυτικής Ελλάδας και με στοιχεία Π1, Π2, Π3, Π4, Π5, όπως ακριβώς αναγράφονται στην υπ' αρ. 371/19-04-1991 (Δ' 228) απόφαση Νομάρχη Αιτωλίας και Ακαρνανίας, δηλαδή παραμένει ως έχει και με τις δύο αποφάσεις, όπου η κορυφή Π16 του ΦΕΚ 229/2010, ταυτίζεται με την κορυφή Π1 του ΦΕΚ 228/1991 (όμορου καθορισμού) και είναι σημείο τομής μεταξύ των δύο καθορισμών.

Γ. Τον επανακαθορισμό της οριογραμμής παλαιού αιγιαλού λόγω εμφοχώρησης σφάλματος, με μπλε πολυγωνική γραμμή, με κορυφές τα στοιχεία ΠΑ1,ΠΑ2,..., ΠΑ32,ΠΑ33 όπου η κορυφή ΠΑ1 είναι η κορυφή Π4 του καθορισμού που οριστικοποιήθηκε με την υπ' αρ. 44350/1973/19-04-2010 (Δ' 229) απόφαση του Γενικού Γραμματέα Περιφέρειας Δυτικής Ελλάδας και η κορυφή ΠΑ33 είναι κορυφή Π3 του καθορισμού που οριστικοποιήθηκε με την υπ' αρ. 371/19-04-1991 (Δ' 228) απόφαση Νομάρχη Αιτωλίας και Ακαρνανίας.

Οι συντεταγμένες των κορυφών των οριογραμμών του παλαιού αιγιαλού αναγράφονται σε πίνακα επί του

διαγράμματος, στο προβολικό σύστημα Ε.Γ.Σ.Α. 1987. Το υπόβαθρο του διαγράμματος είναι οι ορθοφωτοχάρτες της Ε.Κ.Χ.Α. Α.Ε. φωτοληψίας 2008-2009, του άρθρου 4 του ν. 2971/2001 περί αιγιαλού και παραλίας.

Η έκθεση της Επιτροπής, η απόφαση και τα συνοδευτικά τους, θα αναρτηθούν μετά την δημοσίευση της απόφασης επικύρωσης στην Εφημερίδα της Κυβερνήσεως, στην ιστοσελίδα του Υπουργείου Οικονομικών, προκειμένου να ενημερωθεί το κοινό. (άρθρο 4, παρ. 3-6 του ν. 2971/2001 όπως τροποποιήθηκε και ισχύει).

Ι.Π. Μεσολογγίου, 6 Απριλίου 2023

Η Πρόεδρος

1) ΑΡΓΙΑΔΙΤΗ ΙΩΑΝΝΑ

Τα Μέλη

2) ΡΟΥΣΣΗ ΠΗΝΕΛΟΠΗ

3) ΣΤΑΜΑΤΟΠΟΥΛΟΥ ΕΥΑΓΓΕΛΙΑ

4) ΡΟΥΣΣΟΥ ΕΛΕΥΘΕΡΙΑ

5) ΤΣΑΓΚΑΡΕΣΤΟΣ ΙΩΑΝΝΗΣ

(παρότι ειδοποιήθηκε έγκαιρα δεν προσήλθε, απών)

Ο Γραμματέας

ΖΗΚΟΣ ΑΛΕΞΑΝΔΡΟΣ

ΕΦΟΡΙΑΚΟΣ ΠΕ/Γ'

ΕΘΝΙΚΟ ΤΥΠΟΓΡΑΦΕΙΟ
Για τεχνικούς λόγους στο σχεδιάγραμμα,
από το ηλεκτρονικό αρχείο, έγινε
σμίκρυνση κατά ποσοστό **38%**



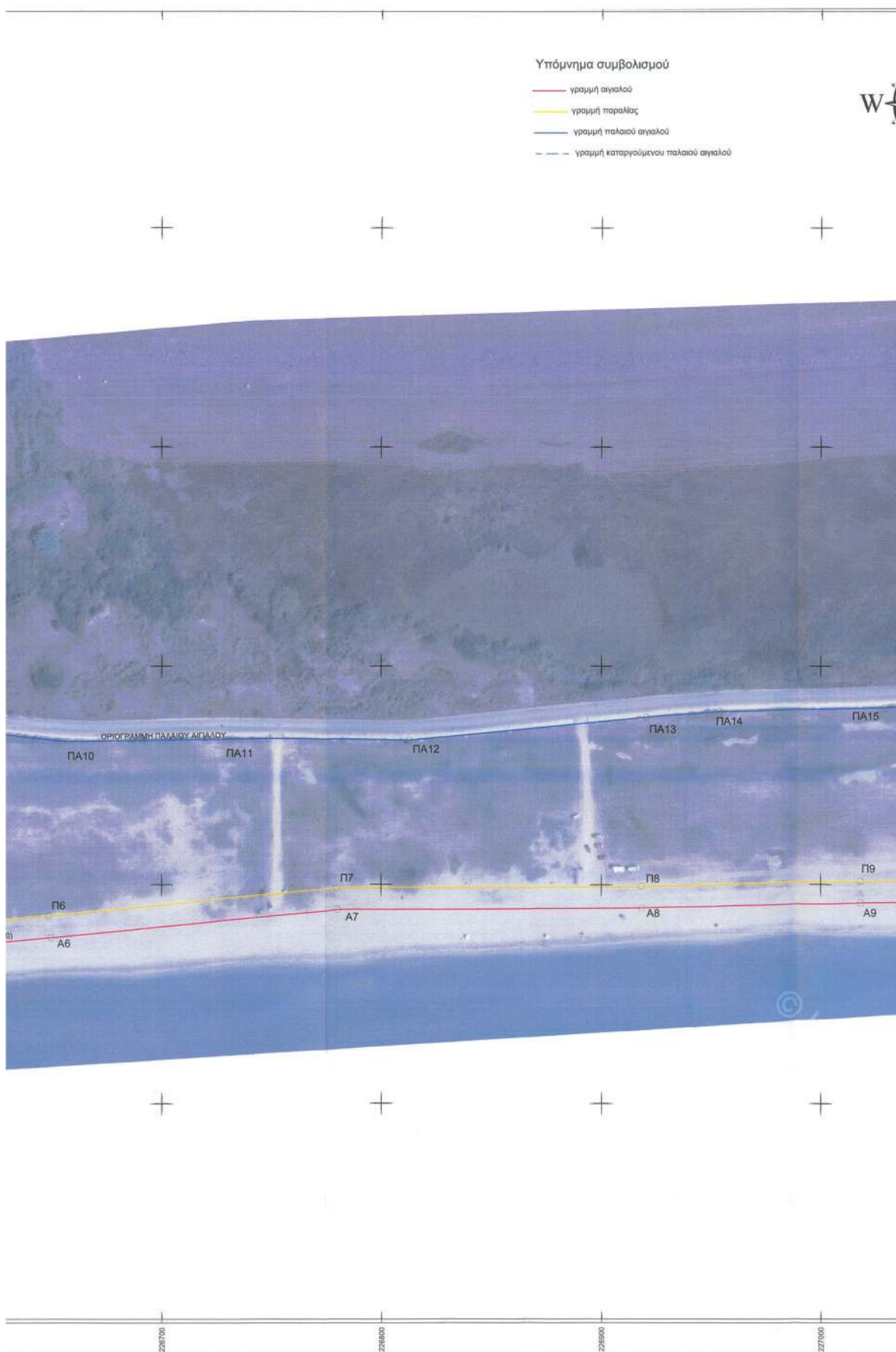

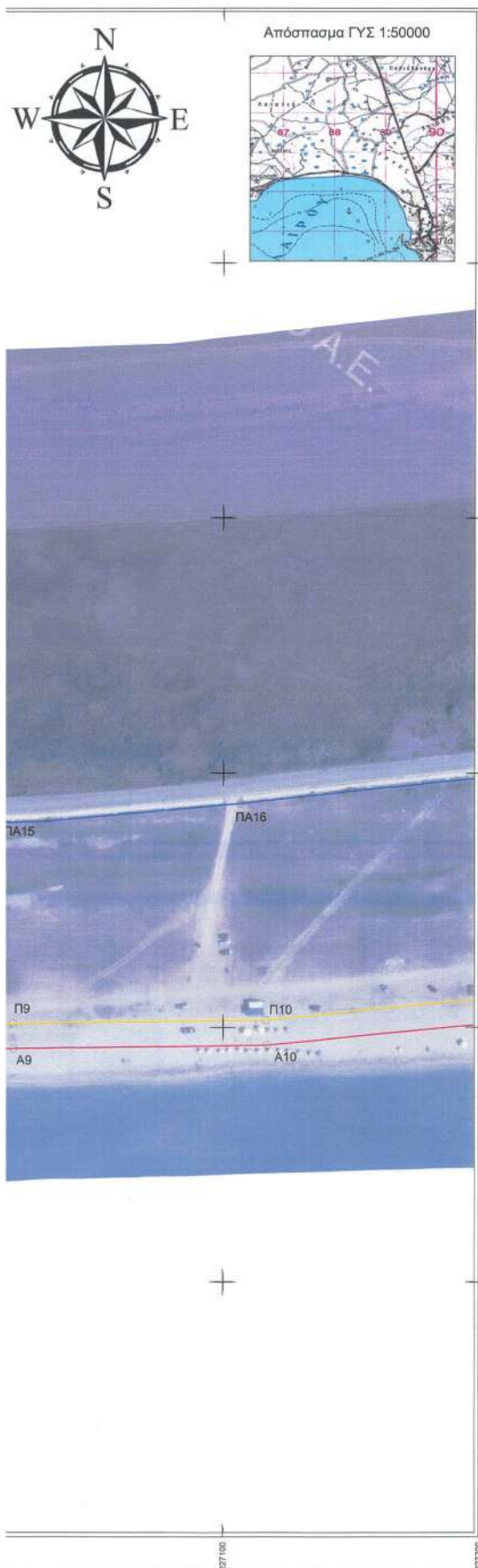

Συντεταγμένες κορυφών παλαιού αιγιαλού

ΠΑ1	226390.61	4298652.69
ΠΑ2	226419.37	4298610.24
ΠΑ3	226429.88	4298624.21
ΠΑ4	226461.00	4298657.29
ΠΑ5	226463.94	4298662.17
ΠΑ6	226474.78	4298664.93
ΠΑ7	226506.19	4298669.73
ΠΑ8	226545.74	4298672.17
ΠΑ9	226599.34	4298671.55
ΠΑ10	226657.23	4298665.55
ΠΑ11	226748.40	4298666.83
ΠΑ12	226812.76	4298666.01
ΠΑ13	226920.55	4298676.43
ΠΑ14	226953.69	4298679.09
ΠΑ15	227029.02	4298680.86
ΠΑ16	227106.74	4298687.98
ΠΑ17	227238.77	4298702.35
ΠΑ18	227270.80	4298704.92
ΠΑ19	227324.09	4298702.76
ΠΑ20	227392.71	4298692.73
ΠΑ21	227435.11	4298685.21
ΠΑ22	227453.78	4298678.21
ΠΑ23	227477.21	4298660.64
ΠΑ24	227504.20	4298640.96
ΠΑ25	227526.18	4298627.11
ΠΑ26	227543.18	4298621.34
ΠΑ27	227554.95	4298618.26
ΠΑ28	227598.56	4298612.45
ΠΑ29	227733.50	4298591.53
ΠΑ30	227753.21	4298587.70
ΠΑ31	227781.54	4298581.09
ΠΑ32	227842.28	4298564.34
ΠΑ33	227885.60	4298551.73

Συντεταγμένες ΦΕΚ225Α/2019

Αιγιαλό	Παράλιος				
A4	226392.58	4298543.14	Π4	226390.61	4298552.69
A5	226513.73	4298562.77	Π5	226512.45	4298572.69
A6	226649.60	4298575.96	Π6	226648.64	4298585.91
A7	226780.11	4298588.57	Π7	226779.60	4298598.57
A8	226918.43	4298589.38	Π8	226918.29	4298599.38
A9	227018.31	4298591.55	Π9	227018.17	4298601.55
A10	227117.29	4298593.10	Π10	227116.74	4298603.09
A11	227231.69	4298604.01	Π11	227231.79	4298613.11
A12	227232.04	4298634.51	Π12	227232.15	4298644.15
A13	227219.02	4298637.75	Π13	227219.31	4298647.77
A14	227410.38	4298628.98	Π14	227426.53	4298637.46
A15	227441.20	4298611.10	Π15	227450.42	4298619.00
A16	227470.41	4298603.34	Π16	227472.98	4298613.00

Συντεταγμένες ΦΕΚ228Δ/1991

Αιγιαλό	Παράλιος				
A1	227470.41	4298603.34	Π1	227472.98	4298613.00
A2	227675.44	4298542.51	Π2	227676.90	4298592.43
A3	227882.82	4298542.08	Π3	227885.60	4298551.73
A4	227979.18	4298504.84	Π4	227984.10	4298513.07
A5	228116.39	4298401.18	Π5	228123.42	4298409.16



ΕΛΛΗΝΙΚΗ ΔΗΜΟΚΡΑΤΙΑ
ΓΕΝ. ΓΡΑΜΜΑΤΕΙΑ ΦΩΡ. ΠΟΛΙΤΙΚΗΣ ΚΑΙ ΔΗΜΟΣΙΑΣ ΠΕΡΙΟΥΣΙΑΣ
ΓΕΝ. Δ/ΝΣΗ ΔΗΜ. ΠΕΡΙΟΥΣΙΑΣ ΚΑΙ ΚΟΙΝΩΦΕΛΩΝ ΠΕΡΙΟΥΣΙΩΝ
ΚΤΗΜΑΤΙΚΗ ΥΠΗΡΕΣΙΑ ΑΙΤΩΛΟΑΚΑΡΝΑΝΙΑΣ

ΘΕΜΑ
ΔΙΑΓΡΑΜΜΑ ΕΠΑΝΑΚΑΘΟΡΙΣΜΟΥ ΟΡΙΟΓΡΑΜΜΗΣ ΠΑΛΑΙΟΥ ΑΙΓΙΑΛΟΥ

ΘΕΣΗ
ΠΕΡΙΟΧΗ "ΛΟΥΤΣΕΣ" ΚΑΙ "ΠΟΤΑΜΑΚΙ"
Τ.Κ ΠΟΓΩΝΙΑΣ - Δ.Ε. ΠΑΛΑΙΡΟΥ
ΔΗΜΟΣ ΑΚΤΙΟΥ-ΒΟΝΙΤΣΑΣ - Π.Ε. ΑΙΤΩΛΟΑΚΑΡΝΑΝΙΑΣ

ΥΠΟΜΝΗΜΑ ΕΠΙΤΡΟΠΗΣ

Το παρόν τοπογραφικό διάγραμμα συνοδεύει την από 06-04-2023 έκθεση της Επιτροπής καθορισμού οριογραμμών αιγιαλού παραλίας. Οι συντεταγμένες των κορυφών των οριογραμμών δίνονται στο Ελληνικό Γεωδακτικό Σύστημα Αναφοράς ΕΓΣΑ'87.

- Οριογραμμή αιγιαλού
- Οριογραμμή παραλίας
- Οριογραμμή παλαιού αιγιαλού

ΤΑ ΜΕΛΗ

1. Ιωάννα Αργιάδιτη
Αγρ.Τοπ.Μηχ.ΠΕ/Α'

2. ΡΟΥΣΣΟΥ ΕΛΕΥΘΕΡΙΑ
ΠΛΩΤΑΡΧΗΣ Λ/Σ

3. ΣΤΑΜΑΤΙΣ ΠΟΥΛΟΥ ΕΥΑΓΓΕΛΙΑ
ΤΟΠΟΓΡΑΦΟΣ ΜΗΧΑΝΙΚΟΣ ΤΕ/Α'

4. ΡΟΥΣΣΟΥ ΕΛΕΥΘΕΡΙΑ
ΠΛΩΤΑΡΧΗΣ Λ/Σ

5. ΤΣΑΛΚΑΡΕΣΤΟΣ ΙΩΑΝΝΗΣ
ΠΟΛΙΤΙΚΟΣ ΜΗΧΑΝΙΚΟΣ

ΚΛΙΜΑΚΑ 1:1000 ΧΡΟΝΟΛΟΓΙΑ: ΜΑΡΤΙΟΣ 2023 ΠΙΝΑΚΙΔΑ 1:1

Ο ΣΥΝΤΑΞΑΣ ΙΩΑΝΝΑ ΓΕΩΡΓΙΑΔΗ
ΑΓΡΟΝ. & ΤΟΠΟΓΡΑΦ. ΜΗΧΑΝΙΚΟΣ ΠΕ/Α'

ΘΕΩΡΗΘΗΚΕ ΚΤΗΜΑΤΙΚΗ ΥΠΗΡΕΣΙΑ ΑΙΤΩΛΟΑΚΑΡΝΑΝΙΑΣ
ΘΕΩΡΗΘΗΚΕ
ΙΩΑΝΝΑ ΓΕΩΡΓΙΑΔΗ
ΑΓΡΟΝ. & ΤΟΠΟΓΡΑΦ. ΜΗΧΑΝΙΚΟΣ ΠΕ/Α'

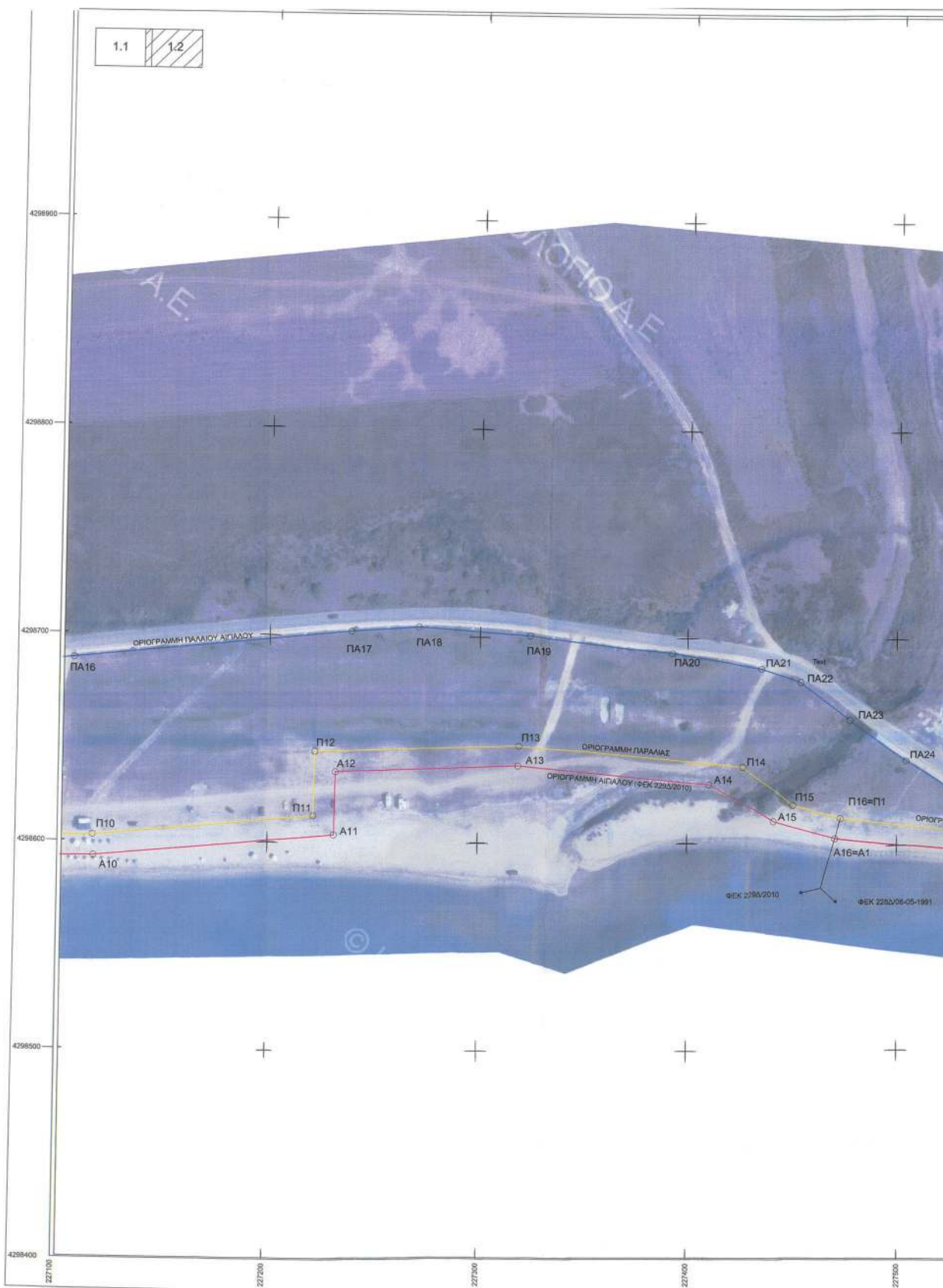

ΕΘΝΙΚΟ ΤΥΠΟΓΡΑΦΕΙΟ
Για τεχνικούς λόγους στο σχεδιάγραμμα,
από το ηλεκτρονικό αρχείο, έγινε
σμίκρυνση κατά ποσοστό **36%**



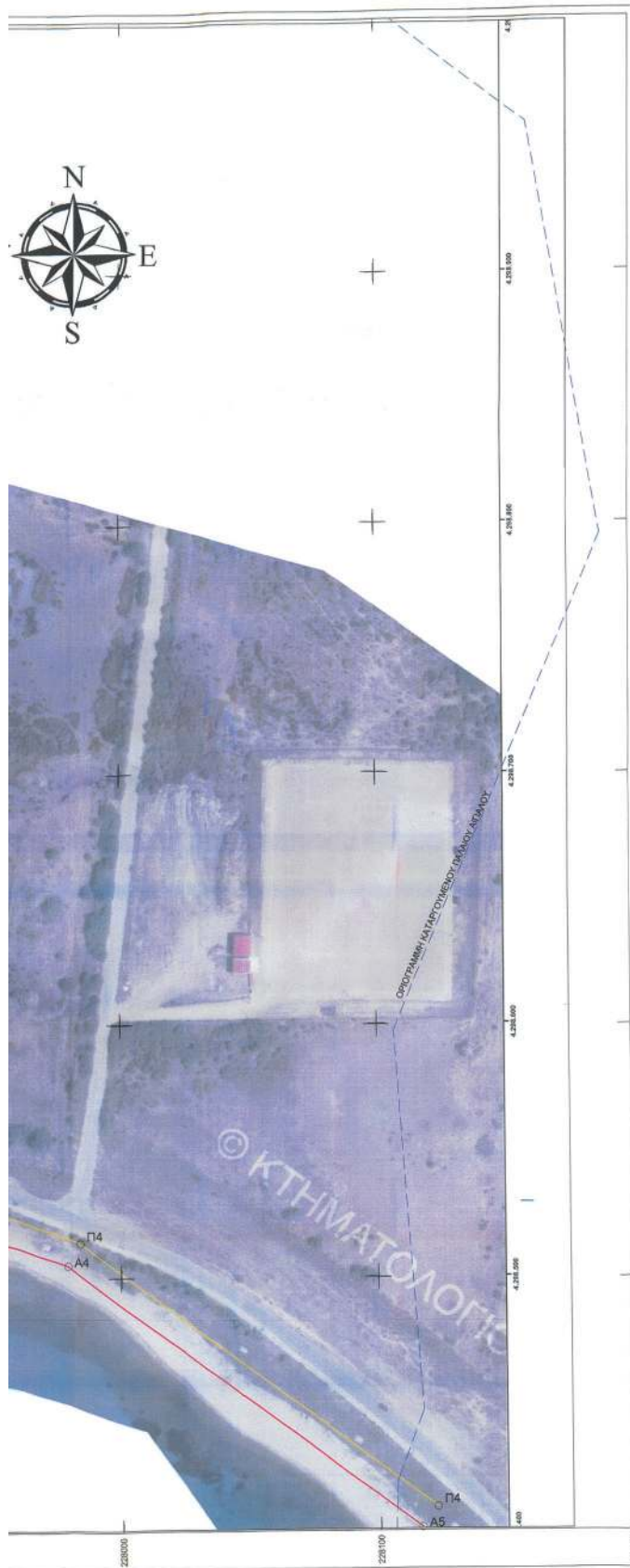

Συντεταγμένες κορυφών παλαιού αγιαίου	
ΠΑ1	228390.61 4298552.69
ΠΑ2	226410.37 4298610.24
ΠΑ3	226429.88 4298624.21
ΠΑ4	226461.00 4298657.29
ΠΑ5	226463.94 4298662.17
ΠΑ6	226474.38 4298664.93
ΠΑ7	226498.19 4298669.73
ΠΑ8	226545.74 4298672.17
ΠΑ9	226690.34 4298671.55
ΠΑ10	226657.23 4298665.51
ΠΑ11	226748.40 4298666.83
ΠΑ12	226812.76 4298666.01
ΠΑ13	226920.53 4298676.43
ΠΑ14	226953.89 4298679.09
ΠΑ15	227020.02 4298680.86
ΠΑ16	227106.74 4298687.98
ΠΑ17	227238.77 4298702.39
ΠΑ18	227270.86 4298704.92
ΠΑ19	227326.03 4298700.76
ΠΑ20	227392.73 4298692.73
ΠΑ21	227435.11 4298685.21
ΠΑ22	227453.78 4298678.21
ΠΑ23	227477.21 4298660.64
ΠΑ24	227508.20 4298660.96
ΠΑ25	227525.18 4298672.11
ΠΑ26	227548.18 4298662.14
ΠΑ27	227554.95 4298618.28
ΠΑ28	227598.36 4298612.45
ΠΑ29	227733.50 4298691.53
ΠΑ30	227753.21 4298687.70
ΠΑ31	227781.54 4298658.99
ΠΑ32	227842.28 4298654.34
ΠΑ33	227885.60 4298551.73

Συντεταγμένες ΦΕΚ229Δ/2010			
Αγίαλιου		Παραλίας	
A4	226392.58	4298543.14	P18 226390.61 4298552.69
A5	226513.73	4298562.77	P15 226512.45 4298572.89
A6	226649.60	4298575.96	P16 226648.64 4298585.91
A7	226780.11	4298586.57	P17 226779.00 4298596.57
A8	226918.43	4298598.38	P18 226918.29 4298599.38
A9	227038.11	4298591.55	P19 227038.12 4298601.55
A10	227117.29	4298593.10	P10 227116.74 4298603.09
A11	227231.69	4298604.01	P11 227221.79 4298613.11
A12	227322.04	4298634.51	P12 227322.15 4298644.15
A13	227319.02	4298637.75	P13 227319.31 4298647.77
A14	227410.28	4298628.98	P14 227426.53 4298637.46
A15	227441.20	4298611.10	P15 227450.42 4298619.00
A16	227470.41	4298603.34	P16 227472.98 4298613.00

Συντεταγμένες ΦΕΚ228Δ/1991			
Αγίαλιου		Παραλίας	
A1	227470.41	4298603.34	P11 227472.98 4298613.00
A2	227675.44	4298582.51	P12 227676.90 4298592.41
A3	227882.82	4298542.08	P13 227885.60 4298551.73
A4	227979.18	4298504.84	P14 227984.10 4298511.67
A5	228126.89	4298461.18	P15 228122.43 4298469.15

Απόσπασμα ορθοφωτοχάρτην έτους 1945. ΚΛΙΜΑΚΑ 1:10000



ΕΛΛΗΝΙΚΗ ΔΗΜΟΚΡΑΤΙΑ
 ΓΕΝ. ΓΡΑΜΜΑΤΕΙΑ ΦΟΡ. ΠΟΛΙΤΙΚΗΣ ΚΑΙ ΔΗΜΟΣΙΑΣ ΠΕΡΙΟΥΣΙΑΣ
 ΓΕΝ. Δ/ΝΣΗ ΔΗΜ. ΠΕΡΙΟΥΣΙΑΣ ΚΑΙ ΚΟΙΝΩΦΕΛΩΝ ΠΕΡΙΟΥΣΙΩΝ
 ΚΤΗΜΑΤΙΚΗ ΥΠΗΡΕΣΙΑ ΑΙΤΩΛΟΑΚΑΡΝΑΝΙΑΣ

ΘΕΜΑ
 ΔΙΑΓΡΑΜΜΑ ΕΠΑΝΑΚΑΘΟΡΙΣΜΟΥ ΟΡΙΟΓΡΑΜΜΗΣ ΠΑΛΑΙΟΥ ΑΙΓΙΑΛΙΟΥ

ΘΕΣΗ
 ΠΕΡΙΟΧΗ "ΛΟΥΤΣΕΣ" ΚΑΙ "ΠΟΤΑΜΑΚΙ"
 Τ.Κ ΠΟΓΩΝΙΑΣ - Δ.Ε. ΠΑΛΑΙΟΥ
 ΔΗΜΟΣ ΑΚΤΙΟΥ-ΒΟΝΙΤΣΑΣ - Π.Ε. ΑΙΤΩΛΟΑΚΑΡΝΑΝΙΑΣ

ΥΠΟΜΝΗΜΑ ΕΠΙΤΡΟΠΗΣ

Το παρόν τοπογραφικό διάγραμμα συνοδεύει την από 06-04-2023 έκθεση της Επιτροπής καθορισμού οριογραμμών αγιαίου παραλίας. Οι συντεταγμένες των κορυφών των οριογραμμών δίνονται στο Ελληνικό Γεωδαιτικό Σύστημα Αναφοράς ΕΓΣΑ'87.

- Οριογραμμή αγιαίου
- Οριογραμμή παραλίας
- Οριογραμμή παλαιού αγιαίου

ΤΑ ΜΕΛΗ

1. Ιωάννα Αργυράκη
 Αγγ.Τοπ.Μηχ.Π.Ε.Α'

2. ΡΟΥΣΣΗ ΠΗΝΕΛΟΠΗ,
 ΠΟΛΙΤΙΚΟΣ ΜΗΧΑΝΙΚΟΣ Π.Ε.Α'

3. ΤΑΜΑΤΟΠΟΥΛΟΥ ΕΥΓΕΛΙΑ,
 ΤΟΠΟΓΡΑΦΟΣ ΜΗΧΑΝΙΚΟΣ Τ.Ε.Α'

4. ΡΟΥΣΣΟΥ ΕΛΕΥΘΕΡΙΑ,
 ΠΛΩΤΑΡΧΗΣ Λ/Σ

5. ΤΣΑΛΚΑΡΕΤΟΣ ΙΩΑΝΝΗΣ,
 ΠΟΛΙΤΙΚΟΣ ΜΗΧΑΝΙΚΟΣ

ΚΛΙΜΑΚΑ 1:1000 ΧΡΟΝΟΛΟΓΙΑ: ΜΑΡΤΙΟΣ 2023 ΠΙΝΑΚΙΔΑ 1:2

Ο ΣΥΝΤΑΞΑΣ

ΘΕΩΡΗΘΗΚΕ

ΙΩΑΝΝΑ ΓΕΩΡΓΙΑΔΗ
 ΑΡΧΗ & ΤΟΠΟΓΡΑΦΟΣ ΑΝΑΦΟΡΑΣ Π.Ε.Α'

Η απόφαση αυτή με την έκθεση της Επιτροπής και το τοπογραφικό διάγραμμα να δημοσιευθούν στην Εφημερίδα της Κυβερνήσεως.

Πάτρα, 11 Απριλίου 2023

Ο Γραμματέας Αποκεντρωμένης Διοίκησης

ΔΗΜΗΤΡΙΟΣ ΚΑΤΣΑΡΟΣ