



# ΕΦΗΜΕΡΙΔΑ ΤΗΣ ΚΥΒΕΡΝΗΣΕΩΣ ΤΗΣ ΕΛΛΗΝΙΚΗΣ ΔΗΜΟΚΡΑΤΙΑΣ

15 Μαΐου 2023

ΤΕΥΧΟΣ ΤΕΤΑΡΤΟ

Αρ. Φύλλου 381

## ΠΕΡΙΕΧΟΜΕΝΑ

### ΑΠΟΦΑΣΕΙΣ

- 1 Κήρυξη ως αναδασωτέας δασικής έκτασης εμβადού 58,270 στρ., στη θέση «Πεύγες», περιφέρειας του Δήμου Ύδρας, της Περιφερειακής Ενότητας Νήσων Περιφέρειας Αττικής.
- 2 Επανεπιβολή ρυμοτομικής απαλλοτριώσεως σε ακίνητο που είναι χαρακτηρισμένο ως «Χώρος για Νηπιαγωγείο και Παιδικό Σταθμό», στο Ο.Τ. μεταξύ των οδών 25ης Μαρτίου, Μαιάνδρου, Κολοκοτρώνη και Μεσολογγίου της Δ.Ε. Ευόσμου Δήμου Κορδελιού - Ευόσμου της Π.Ε. Θεσσαλονίκης, έπειτα από αίτημα άρσης σύμφωνα με τις διατάξεις των άρθρων 88 και 89 του ν. 4759/2020 και σε συμμόρφωση με την υπ' αρ. 2662/2009 απόφαση του ΙΒ' Τριμελούς Τμήματος του Διοικητικού Πρωτοδικείου Θεσσαλονίκης.

### ΑΠΟΦΑΣΕΙΣ

Αριθμ. 215281

(1)

**Κήρυξη ως αναδασωτέας δασικής έκτασης εμβადού 58,270 στρ., στη θέση «Πεύγες», περιφέρειας του Δήμου Ύδρας, της Περιφερειακής Ενότητας Νήσων Περιφέρειας Αττικής.**

Ο ΓΕΝΙΚΟΣ ΓΡΑΜΜΑΤΕΑΣ ΔΑΣΩΝ  
ΤΟΥ ΥΠΟΥΡΓΕΙΟΥ  
ΠΕΡΙΒΑΛΛΟΝΤΟΣ ΚΑΙ ΕΝΕΡΓΕΙΑΣ

Έχοντας υπόψη:

1. Τις διατάξεις:

- α) της παρ. 1 του άρθρου 24 και της παρ. 3 του άρθρου 117 του Συντάγματος της Χώρας,
- β) του ν. 3200/1955 «περί διοικητικής αποκεντρώσεως», όπως τροποποιήθηκε και συμπληρώθηκε με το ν.δ. 532/1970 (Α' 103) και το π.δ. 332/1983 (Α' 119),
- γ) του ν. 4824/2021 (Α' 156), με τον οποίο κυρώθηκε η από 13.8.2021 Πράξη Νομοθετικού Περιεχομένου «Έκτακτα μέτρα για την αποτελεσματική προστασία και την ταχεία αποκατάσταση του φυσικού περιβάλλοντος, την άμεση στήριξη των πληγέντων από τις πυρκαγιές

του Ιουλίου / Αυγούστου 2021 και συναφείς διατάξεις» (Α' 143),

δ) του Μέρους Β' - άρθρα 47 έως 55 του ν. 4915/2022 (Α' 63) «διατάξεις για την ολοκλήρωση της μεταφοράς των δασικών υπηρεσιών στο Υπουργείο Περιβάλλοντος και Ενέργειας», όπως τροποποιήθηκε με το άρθρο 41 του ν. 4936/2022 (Α' 105),

ε) του π.δ. 132/2017 «Οργανισμός Υπουργείου Περιβάλλοντος και Ενέργειας (Υ.Π.ΕΝ)» (Α' 160), όπως τροποποιήθηκε με το π.δ. 29/2022 (Α' 77) και το π.δ. 6/2022 «Σύσταση και μετονομασία Γενικών Γραμματειών, σύσταση Ειδικής Γραμματείας, μεταφορά υπηρεσιών και αρμοδιοτήτων» (Α' 17),

στ) της υπό στοιχεία ΥΠΕΝ/ΔΔΥ/48478/3594/16.5.2022 κοινής υπουργικής απόφασης «Καθορισμός των διοικητικών λεπτομερειών μεταφοράς των δασικών υπηρεσιών, του αντίστοιχου προσωπικού και λοιπών θεμάτων της παρ. 5 του άρθρου τρίτου της από 13.8.2021 Πράξης Νομοθετικού Περιεχομένου (Α' 143), η οποία κυρώθηκε με το άρθρο 2 του ν. 4824/2021 (Α' 156)» (Β' 2415),

ζ) της υπό στοιχεία ΥΠΕΝ/ΔΔΥ/50878/3749/20.5.2022 εγκυκλίου διαταγής του ΥΠΕΝ περί οδηγιών για τη λειτουργία των Περιφερειακών Δασικών Υπηρεσιών - χρήση λογότυπου,

η) της υπό στοιχεία ΥΠΕΝ/ΔΔΥ/62511/4542/17.6.2022 (Β' 3145) διαπιστωτικής πράξης κατάταξης και τοποθέτησης του προσωπικού των Περιφερειακών Δασικών Υπηρεσιών του ΥΠΕΝ,

θ) της υπό στοιχεία ΥΠΕΝ/ΔΝΕΠ/83988/2740/25.8.2022 (Β' 4528) απόφασης Υπουργού, Υφυπουργού Περιβάλλοντος και Ενέργειας και Γενικού Γραμματέα Δασών του ΥΠΕΝ, περί Εξουσιοδότησης υπογραφής «Με εντολή Υπουργού» του Υπουργού Περιβάλλοντος και Ενέργειας, «Με εντολή Υφυπουργού» του Υφυπουργού Περιβάλλοντος και Ενέργειας και «Με εντολή Γενικού Γραμματέα Δασών» του Γενικού Γραμματέα Δασών του Υπουργείου Περιβάλλοντος και Ενέργειας, κατά λόγο αρμοδιότητας, στον Προϊστάμενο της Γενικής Διεύθυνσης Δασών και Δασικού Περιβάλλοντος της Γενικής Γραμματείας Δασών του Υ.Π.ΕΝ., στους Προϊστάμενους των Επιθεωρήσεων Εφαρμογής Δασικής Πολιτικής και στους Προϊστάμενους των Διευθύνσεων, Δασαρχείων και Τμημάτων που υπάγονται σε αυτές (παρ. 7 του άρθρου 2, Β ενότητα),

ι) του ν. 3861/2010 «Ενίσχυση της διαφάνειας με την υποχρεωτική ανάρτηση νόμων και πράξεων των κυβερ-

νητικών, διοικητικών και αυτοδιοικητικών οργάνων, στο διαδίκτυο - Πρόγραμμα Διαύγεια - και άλλες διατάξεις» (Α' 112),

ια) του ν. 998/1979 «περί προστασίας των δασών και των δασικών εν γένει εκτάσεων της Χώρας» (Α' 289), όπως τροποποιήθηκε με τον ν. 4280/2014 (Α' 159) και ειδικότερα των άρθρων 41, 38 - παρ. 1, και 67Α - παρ. 7α,

ιβ) της υπ' αρ. οικ.179200/5059/20.12.2012 εγκυκλίου του ΥΠΕΚΑ και της υπό στοιχεία 133002/6552π.ε./22.1.2016 εγκυκλίου του ΥΠΕΝ,

ιγ) της υπ' αρ. 160417/1180/9.7.1980 εγκυκλίου διαταγής του Υπουργείου Γεωργίας,

ιδ) του ν. 3208/2003 «Περί προστασίας δασικών οικοσυστημάτων κλπ» (Α' 303), όπως τροποποιήθηκε,

ιε) του π.δ. 32/2016 περί ορισμού επιστημονικών κριτηρίων για την υπαγωγή εκτάσεων στις περ. 1, 2 και 5 του άρθρου 3 του ν. 998/1979.

2.- Τις αποφάσεις της Διευθυνσης Δασών Πειραιά:

α) υπ' αρ. 9585/228/10.2.2017 (ΑΔΑ: ΩΞΕ1ΟΡ1Κ-Ε9Τ) περί «Ανάρτησης του Δασικού Χάρτη περιοχών τοπικών / δημοτικών κοινοτήτων των δήμων Αίγινας, Αγκιστρίου, Κυθήρων, Πόρου, Σπετσών, Τροιζηνίας - Μεθάνων και Ύδρας, Περιφερειακής Ενότητας Νήσων της Περιφέρειας Αττικής και πρόσκλησης για υποβολή αντιρρήσεων κατά του περιεχομένου του» και β) υπ' αρ. 17297/12.2.2021 (ΑΔΑ: ΨΚΗΗΟΡ1Κ-5Ρ1) περί «Ανάρτησης δασικού χάρτη των τοπικών / δημοτικών κοινοτήτων των δήμων: Πειραιά, Νίκαιας - Αγ. Ιωάννη Ρέντη, Περάματος, Κερασινίου - Δραπετσώνας, περιφερειακής ενότητας Πειραιώς, Αλίμου, Γλυφάδας, Ελληνικού - Αργυρούπολης, Ν. Σμύρνης, Αγ. Δημητρίου, Καλλιθέας, Μοσχάτου - Ταύρου (Δ.Ε. Μοσχάτου), Παλαιού Φαλήρου, περιφερειακής ενότητας Νοτίου Τομέα Αθηνών, Βάρης - Βούλας - Βουλιαγμένης, περιφερειακής ενότητας Ανατ. Αττικής, Αγκιστρίου, Αίγινας, Πόρου, Σπετσών, Τροιζηνίας - Μεθάνων, Ύδρας, περιφερειακής ενότητας Νήσων και πρόσκληση για υποβολή αντιρρήσεων κατά του περιεχομένου του», σύμφωνα με τις οποίες, η έκταση που προτείνεται για κήρυξη, εμπίπτει εντός περιοχής για την οποία έγινε ανάρτηση του δασικού χάρτη Ύδρας και εμφανίζεται με κωδικούς ΔΔ και ΔΑ.

3.- Την υπ' αρ. 320789/26.9.2022 (Δ' 819) απόφαση του Γενικού Γραμματέα Δασών του Υ.Π.ΕΝ περί: «Κύρωσης του δασικού χάρτη των τοπικών / δημοτικών κοινοτήτων των Δήμων: • Πειραιά, Νίκαιας - Αγ. Ιωάννη Ρέντη, Περάματος, Κερασινίου - Δραπετσώνας, περιφερειακής ενότητας Πειραιώς, • Αλίμου, Γλυφάδας, Ελληνικού - Αργυρούπολης, Ν. Σμύρνης, Αγ. Δημητρίου, Καλλιθέας, Μοσχάτου - Ταύρου (Δ.Ε. Μοσχάτου), Παλαιού Φαλήρου, περιφερειακής ενότητας Νοτίου Τομέα Αθηνών, • Βάρης - Βούλας - Βουλιαγμένης, περιφερειακής ενότητας Ανατ. Αττικής, • Αγκιστρίου, Αίγινας, Πόρου, Σπετσών, Τροιζηνίας - Μεθάνων, Ύδρας, περιφερειακής ενότητας Νήσων, • Κυθήρων, περιφερειακής ενότητας Νήσων, • Σαλαμίνας, περιφερειακής ενότητας Νήσων», σύμφωνα με την οποία, η έκταση που προτείνεται για κήρυξη, αποτελεί αντικείμενο του Μερικώς κυρωμένου Δασικού Χάρτη εμπίπτουσα στις δασικές εν γένει εκτάσεις.

4.- Την υπ' αρ. 135084/20.3.2023 πρόταση του αρμοδίου Δασαρχείου Πόρου - με την υπ' αρ. 485077/22.12.2022, συνημμένη σε αυτή, αναφορά - έκθεση αυτοψίας -, σχετικά με την κήρυξη ως αναδασωτέας, έκτασης συνολικού εμβαδού 58,270 στρ. και την επανακήρυξη ως αναδασωτέας, έκτασης συνολικού εμβαδού 58,464 στρ., στη θέση «Πεύγες» περιφέρειας Δήμου Ύδρας, λόγω πυρκαγιάς η οποία έλαβε χώρα την 26η Ιουνίου έτους 2022.

5.- Το γεγονός ότι η έκταση συνολικού εμβαδού 58,464 στρ., που προτείνεται για επανακήρυξη ως αναδασωτέας, λόγω πυρκαγιάς, με την ανωτέρω πρόταση Δασαρχείου Πόρου, έχει κηρυχθεί ως αναδασωτέα λόγω πυρκαγιών που έλαβαν χώρα στις 22.6.2007, 26.6.2007, 29.6.2007 και 24.7.2007, με την υπ' αρ. 2932/6.11.2007 (Δ' 638) απόφαση του Γενικού Γραμματέα Περιφέρειας Αττικής περί κήρυξης ως αναδασωτέας Δημόσιας δασικής έκτασης, συνολικού εμβαδού 7.918,800 στρ. στις δασικές θέσεις «Μανδράκι, Πεύγες, Κλιμάκι, Ζούρβα, κ.λπ.» περιφέρειας Δήμου Ύδρας της Νομαρχίας Πειραιά. Συνεπώς για την εν λόγω έκταση, εφαρμόζονται οι διατάξεις της παρ. 7 του άρθρου 67Α του ν. 998/1979 και ως εκ τούτου δεν συντρέχουν λόγοι επανακήρυξης της ως αναδασωτέας.

6.- Την εκ του Συντάγματος υποχρέωση για την επανεγκατάσταση της δασικής βλάστησης που καταστράφηκε από πυρκαγιά και η οποία θα αποκατασταθεί με φυσική αναγέννηση ή με πρόγραμμα τεχνητής αναδάσωσης, σύμφωνα με τις εκάστοτε ισχύουσες διατάξεις, αποφασίζουμε:

Κηρύσσουμε ως αναδασωτέα, λόγω πυρκαγιάς, δασική έκταση, συνολικού εμβαδού 58,270 στρ. (πενήντα οκτώ στρεμμάτων και διακοσίων εβδομήντα χιλιοστών του στρέμματος), στη θέση «Πεύγες» Περιφέρειας Δήμου Ύδρας, η οποία στο τοπογραφικό διάγραμμα κλίμακας 1:1.500 που προσαρτάται στην παρούσα (θεωρημένο από τη Δασάρχη Πόρου και συμπληρωμένο από μας), απεικονίζεται ως κάτωθι:

Τμήμα Α: εμβαδού 51,984 στρ., (πενήντα ενός στρεμμάτων και εννιακοσίων ογδόντα τεσσάρων χιλιοστών του στρέμματος) με μαύρο περίγραμμα και στοιχεία κορυφών «2,3,4,5,.....,27,28,ρ,π,ο,ξ,ν, μ,λ,κ,ι,θ,η,ζ,ε,δ,γ,β,α, 38,39,.....,66,67,α13,θ',η',ω,ψ,χ,υ,τ,σ,γ',δ',ε',ζ', 2» και όρια Βόρεια με μη δασική και με δασική έκταση, Ανατολικά με δασική έκταση, Νότια με δασική - αναδασωτέα έκταση και με μη δασική έκταση και Δυτικά με δασική έκταση.

Τμήμα Γ: εμβαδού 4,190 στρ., (τεσσάρων στρεμμάτων και εκατόν ενενήντα χιλιοστών του στρέμματος) με μαύρο περίγραμμα και στοιχεία κορυφών «ε",δ",β",α", ψ",χ",α1,α12,α11,α10,α18,ι",θ",η",ζ", ε"» και όρια Βόρεια με μη δασική έκταση, Ανατολικά με δασική - αναδασωτέα έκταση και με μη δασική έκταση και Νότια και Δυτικά με δασική - αναδασωτέα έκταση.

Τμήμα Ε: εμβαδού 2,096 στρ., (δύο στρεμμάτων και ενενήντα έξι χιλιοστών του στρέμματος) με μαύρο περίγραμμα και στοιχεία κορυφών «α14,α15,α16,85,84, 83,82,81,80,79, α14» και όρια Βόρεια, Ανατολικά, Νότια και Δυτικά με δασική - αναδασωτέα έκταση.

Οι συντεταγμένες των κορυφών των ως άνω τμημάτων κατά ΕΓΣΑ' 87 αποτυπώνονται στους παρακάτω πίνακες:

ΤΜΗΜΑ Α εμβαδού 51,984 στρ.								
ΣΗΜΕΙΑ	Χ ΕΓΣΑ '87	Ψ ΕΓΣΑ '87	ΣΗΜΕΙΑ	Χ ΕΓΣΑ'87	Ψ ΕΓΣΑ '87	ΣΗΜΕΙΑ	Χ ΕΓΣΑ'87	Ψ ΕΓΣΑ '87
2	453074.649	4132634.136	ξ	453201.737	4132816.986	54	453351.569	4132845.187
3	453084.489	4132651.967	ν	453210.341	4132823.379	55	453367.684	4132844.098
4	453072.639	4132655.583	μ	453213.356	4132825.137	56	453374.211	4132839.181
5	453071.180	4132664.023	λ	453222.305	4132830.359	57	453377.097	4132832.397
6	453076.382	4132675.421	κ	453223.701	4132831.173	58	453363.350	4132813.391
7	453088.942	4132672.245	ι	453225.864	4132833.829	59	453380.009	4132786.275
8	453094.974	4132689.519	θ	453236.360	4132844.065	60	453362.811	4132768.747
9	453093.804	4132702.173	η	453253.086	4132863.843	61	453341.975	4132717.484
10	453096.163	4132712.034	ζ	453255.249	4132867.607	62	453331.723	4132686.064
11	453101.610	4132719.991	ε	453256.903	4132869.395	63	453323.455	4132661.260
12	453113.413	4132723.919	δ	453256.914	4132870.504	64	453310.887	4132637.447
13	453127.809	4132732.160	γ	453256.972	4132876.452	65	453302.288	4132618.595
14	453144.890	4132745.378	β	453252.695	4132881.406	66	453267.700	4132609.119
15	453113.521	4132743.112	α	453248.324	4132886.469	67	453265.407	4132606.492
16	453129.267	4132771.204	38	453245.660	4132888.614	α13	453265.229	4132622.110
17	453137.781	4132788.797	39	453246.403	4132888.596	θ'	453147.901	4132626.906
18	453127.256	4132791.629	40	453251.608	4132884.906	η'	453143.514	4132630.598
19	453119.353	4132804.099	41	453257.968	4132881.653	ω	453139.349	4132631.306
20	453125.513	4132812.608	42	453266.613	4132875.392	ψ	453131.219	4132648.129
21	453131.068	4132824.004	43	453270.927	4132870.598	χ	453125.224	4132660.780
22	453141.308	4132817.734	44	453281.675	4132876.085	φ	453116.071	4132655.650
23	453144.060	4132818.828	45	453296.806	4132873.116	υ	453107.935	4132648.043
24	453164.919	4132810.724	46	453300.906	4132877.753	τ	453101.801	4132638.789
25	453169.395	4132819.019	47	453309.392	4132874.600	σ	453097.955	4132635.329
26	453178.346	4132819.968	48	453312.362	4132867.150	γ'	453101.509	4132633.786
27	453186.669	4132835.121	49	453320.327	4132865.885	δ'	453096.240	4132633.786
28	453188.674	4132835.994	50	453325.461	4132865.191	ε'	453081.818	4132633.786
ρ	453190.486	4132834.322	51	453335.605	4132857.590	ζ'	453075.920	4132634.074
π	453191.102	4132831.320	52	453340.022	4132855.458			
ο	453193.036	4132821.897	53	453339.118	4132852.134			

ΤΜΗΜΑ Γ εμβαδού 4,190 στρ.		
ΣΗΜΕΙΑ	Χ ΕΓΣΑ'87	Ψ ΕΓΣΑ '87
ε''	453046.183	4132527.296
δ''	453071.219	4132539.045
γ''	453084.070	4132545.860
β''	453079.349	4132557.918
α''	453090.016	4132560.342
ψ''	453097.890	4132545.404
χ''	453104.657	4132537.058
α1	453100.084	4132536.438
α12	453100.927	4132534.812
α11	453104.970	4132527.015
α10	453105.793	4132518.509
α18	453052.832	4132459.386
ι''	453013.670	4132500.102
θ''	453019.077	4132503.249
η''	453040.196	4132513.737
ζ''	453037.716	4132520.794

ΤΜΗΜΑ Ε εμβαδού 2,096 στρ.		
ΣΗΜΕΙΑ	Χ ΕΓΣΑ'87	Ψ ΕΓΣΑ '87
α14	453124.821	4132306.676
79	453150.305	4132319.846
80	453158.060	4132311.621
81	453174.685	4132274.805
82	453193.508	4132266.601
83	453191.963	4132260.520
84	453191.090	4132246.090
85	453187.495	4132237.029
α16	453172.804	4132244.227
α15	453137.705	4132292.295

Η έκταση των 58,270 στρ., που κηρύσσεται ως αναδασωτέα, λόγω πυρκαγιάς, αποτελεί αντικείμενο του μερικώς Κυρωμένου Δασικού χάρτη νήσου Ύδρας, εμπύπτουσα στις δασικές εν γένει εκτάσεις των παρ. 1, 2, 3, 4 και 5 του άρθρου 3 του ν. 998/1979. Καλυπτόταν πριν την πυρκαγιά από φρυγανώδη βλάστηση και από θαμνώδη δασική βλάστηση της διάπλασης των αειφύλλων πλατυφύλλων (πουρνάρια, σχίνα, αγριελιές, φοινικική άρκευθο, ασπάλαθους, σφενδάμια σε θαμνώδη μορφή κ.λπ., καθώς και άτομα χαλεπίου πεύκης) με βαθμό συγκόμωσης από 0,3 (στις αναδασωτέες εκτάσεις) έως 0,5, που μαζί με την συνυπάρχουσα χλωρίδα και πανίδα, αποτελούσαν -μέσω αμοιβαίας αλληλεξάρτησης και αλληλεπίδρασης-, ιδιαίτερη δασοβιοκοινότητα και ιδιαίτερο δασογενές περιβάλλον (Σχ. 1ξ) που συνέβαλε

στη διατήρηση της φυσικής και βιολογικής ισορροπίας και εξυπηρετούσε την διαβίωση του ανθρώπου εντός του φυσικού περιβάλλοντος.

Σκοπός της κήρυξης ως αναδασωτέας της ανωτέρω έκτασης εμβαδού 58,270 στρ., είναι η προστασία για την επανεγκατάσταση της δασικής βλάστησης, που καταστράφηκε από πυρκαγιά, η διατήρηση του χαρακτήρα της ως δασικής, προς αποφυγήν αλλαγής προορισμού χρήσης αυτής, ο εξωραϊσμός του τοπίου, η εξασφάλιση της ισορροπίας του φυσικού περιβάλλοντος καθώς και για να τύχει εφαρμογής του νέου άρθρου 67Α, παρ. 7Α, όπως προστέθηκε με το άρθρο 40 ν. 4280/2014.

Με την παρούσα απόφαση δεν προκαλείται δημοσιονομική δαπάνη σε βάρος του κρατικού προϋπολογισμού (άρθρο 90 του π.δ. 63/2005).



ΤΟΠΟΓΡΑΦΙΚΟ ΔΙΑΓΡΑΜΜΑ ΚΑΜΕΝΗΣ ΕΚΤΑΣΗΣ ΣΤΗΝ ΘΕΣΗ "ΠΕΥΓΕΣ" ΠΕΡΙΟΧΗΣ ΤΟΥ ΔΗΜΟΥ ΥΔΡΑΣ ΠΟΥ ΚΗΡΥΣΣΕΤΑΙ ΩΣ ΑΝΑΔΕΩΣΤΕΑ

ΥΠΟΜΗΝΗΜΑ ΚΛΙΜΑΚΑ 1:1.500

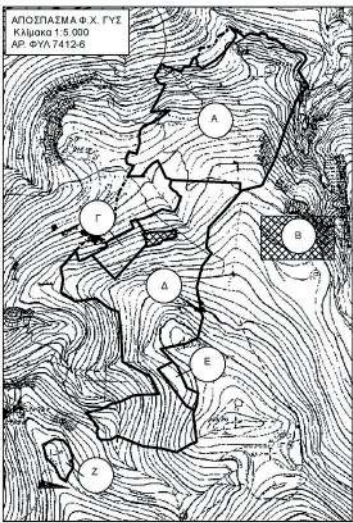

**ΣΥΝΟΛΙΚΟ ΕΜΒΑΔΟ ΔΑΣΙΚΗΣ ΕΚΤΑΣΗΣ 58.270 στρ.**  
(Περιλαμβάνει οκτώ στρέμματα και διακόσια εβδομήντα χιλιοστά του στρέμματος)

A	51,964
Γ	4,190
Ε	2,096
<b>ΣΥΝΟΛΟ</b>	<b>58,270</b>

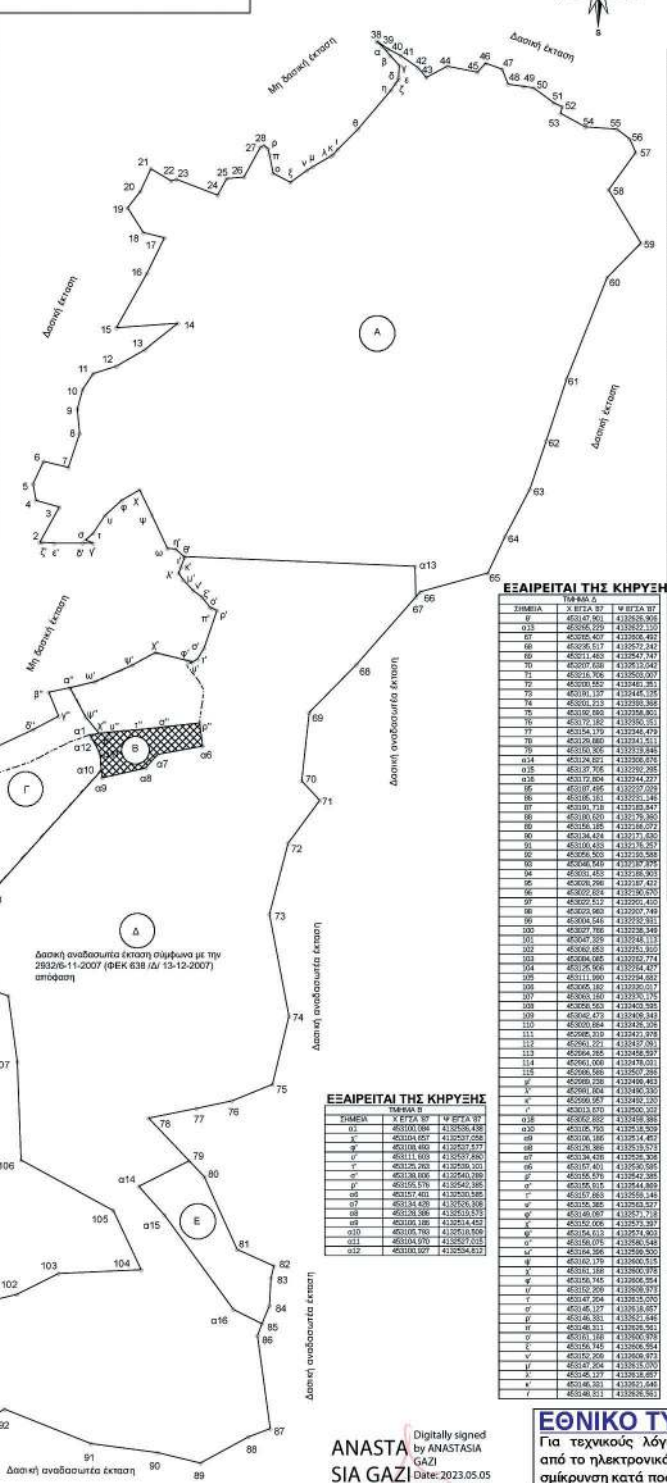
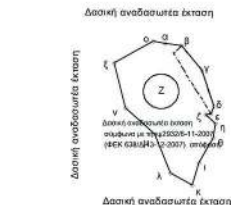

**ΕΞΑΙΡΕΤΑΙ ΤΗΣ ΚΗΡΥΞΗΣ**

ΣΤΗΜΑ	Χ ΕΓΓΛΑ 97	Μ ΕΓΓΛΑ 97
2	452074.848	4127264.138
3	452074.435	4127265.107
4	452077.639	4127265.563
5	452071.190	4127264.033
6	452074.307	4127265.421
7	452068.842	4127277.245
8	452054.374	4127268.373
9	452063.804	4127267.173
10	452066.158	4127271.024
11	452074.830	4127273.265
12	452113.413	4127275.919
13	452137.807	4127372.265
14	452144.890	4127375.370
15	452115.221	4127343.173
16	452139.307	4127377.264
17	452137.781	4127368.797
18	452137.490	4127376.926
19	452119.953	4127384.599
20	452121.613	4127377.264
21	452144.500	4127385.926
22	452141.508	4127377.794
23	452144.500	4127385.926
24	452144.513	4127385.794
25	452139.307	4127377.264
26	452139.307	4127385.926
27	452138.499	4127385.373
28	452138.499	4127385.926
29	452138.499	4127385.926
30	452138.499	4127385.926
31	452138.499	4127385.926
32	452138.499	4127385.926
33	452138.499	4127385.926
34	452138.499	4127385.926
35	452138.499	4127385.926
36	452138.499	4127385.926
37	452138.499	4127385.926
38	452138.499	4127385.926
39	452138.499	4127385.926
40	452138.499	4127385.926
41	452138.499	4127385.926
42	452138.499	4127385.926
43	452138.499	4127385.926
44	452138.499	4127385.926
45	452138.499	4127385.926
46	452138.499	4127385.926
47	452138.499	4127385.926
48	452138.499	4127385.926
49	452138.499	4127385.926
50	452138.499	4127385.926
51	452138.499	4127385.926
52	452138.499	4127385.926
53	452138.499	4127385.926
54	452138.499	4127385.926
55	452138.499	4127385.926
56	452138.499	4127385.926
57	452138.499	4127385.926
58	452138.499	4127385.926
59	452138.499	4127385.926
60	452138.499	4127385.926
61	452138.499	4127385.926
62	452138.499	4127385.926
63	452138.499	4127385.926
64	452138.499	4127385.926
65	452138.499	4127385.926
66	452138.499	4127385.926
67	452138.499	4127385.926
68	452138.499	4127385.926
69	452138.499	4127385.926
70	452138.499	4127385.926
71	452138.499	4127385.926
72	452138.499	4127385.926
73	452138.499	4127385.926
74	452138.499	4127385.926
75	452138.499	4127385.926
76	452138.499	4127385.926
77	452138.499	4127385.926
78	452138.499	4127385.926
79	452138.499	4127385.926
80	452138.499	4127385.926
81	452138.499	4127385.926
82	452138.499	4127385.926
83	452138.499	4127385.926
84	452138.499	4127385.926
85	452138.499	4127385.926
86	452138.499	4127385.926
87	452138.499	4127385.926
88	452138.499	4127385.926
89	452138.499	4127385.926
90	452138.499	4127385.926
91	452138.499	4127385.926
92	452138.499	4127385.926
93	452138.499	4127385.926
94	452138.499	4127385.926
95	452138.499	4127385.926
96	452138.499	4127385.926
97	452138.499	4127385.926
98	452138.499	4127385.926
99	452138.499	4127385.926
100	452138.499	4127385.926
101	452138.499	4127385.926
102	452138.499	4127385.926
103	452138.499	4127385.926
104	452138.499	4127385.926
105	452138.499	4127385.926
106	452138.499	4127385.926
107	452138.499	4127385.926
108	452138.499	4127385.926
109	452138.499	4127385.926
110	452138.499	4127385.926
111	452138.499	4127385.926
112	452138.499	4127385.926
113	452138.499	4127385.926
114	452138.499	4127385.926
115	452138.499	4127385.926

ΠΟΡΟΣ 20-03-2023  
Ο ΣΥΝΤΑΚΤΗΣ  
ΠΑΝΑΓΙΩΤΗΣ Δ. ΒΟΥΡΤΣΙΑΣ  
ΔΙΔΑΣΚΟΝΤΗΣ

ΒΕΒΛΩΘΗΚΕ Απ. Πρωτ.: 1998/842003  
ΠΟΡΟΣ 20-03-2023  
Η Προϊσταμένη  
Δασαρχείου Πόρου  
ΑΦΗΝΑ Β. ΚΟΥΤΣΟΥΜΠΑ  
ΔΙΔΑΣΚΟΛΟΣ

**ΕΘΝΙΚΟ ΤΥΠΟΓΡΑΦΕΙΟ**  
Για τεχνικούς λόγους στο σχεδιάγραμμα, από το ηλεκτρονικό αρχείο, έγινε σόκρινση κατά ποσοστό **39%**

Αντίκα αναπαραστά στην υπ' αριθμ. 215281/2023 Απόφαση της Επιτελεστικής Επιτροπής Δασικής Πολιτικής Αττικής.  
ΑΘΗΝΑ, 3-5-2023  
Ο ΠΡΟΣΤΑΜΕΝΟΣ ΕΠΙΘΕΩΡΗΤΗΣ ΕΦΑΡΜΟΓΗΣ ΔΑΣΙΚΗΣ ΠΟΛΙΤΙΚΗΣ ΑΤΤΙΚΗΣ  
ΑΘΑΝΑΣΙΟΣ ΡΕΠΠΑΣ  
ΔΙΔΑΣΚΟΛΟΣ

ANASTASIA SIA GAZI  
Digitally signed by ANASTASIA SIA GAZI Date: 2023.05.05 12:11:30 +03'00'

Η απόφαση αυτή να δημοσιευθεί στην Εφημερίδα της Κυβερνήσεως.

Αθήνα, 3 Μαΐου 2023

Με εντολή Γενικού Γραμματέα Δασών  
Ο Προϊστάμενος της Επιθεώρησης  
Εφαρμογής Δασικής Πολιτικής Αττικής  
ΑΘΑΝΑΣΙΟΣ ΡΕΠΠΑΣ

Αριθμ. 214918 (583)

(2)

**Επανεπιβολή ρυμοτομικής απαλλοτρίωσης σε ακίνητο που είναι χαρακτηρισμένο ως «Χώρος για Νηπιαγωγείο και Παιδικό Σταθμό», στο Ο.Τ. μεταξύ των οδών 25ης Μαρτίου, Μαιάνδρου, Κολοκοτρώνη και Μεσολογγίου της Δ.Ε. Ευόσμου Δήμου Κορδελιού - Ευόσμου της Π.Ε. Θεσσαλονίκης, έπειτα από αίτημα άρσης σύμφωνα με τις διατάξεις των άρθρων 88 και 89 του ν. 4759/2020 και σε συμμόρφωση με την υπ' αρ. 2662/2009 απόφαση του ΙΒ' Τριμελούς Τμήματος του Διοικητικού Πρωτοδικείου Θεσσαλονίκης.**

Ο ΑΝΤΙΠΕΡΙΦΕΡΕΙΑΡΧΗΣ  
ΥΠΟΔΟΜΩΝ ΚΑΙ ΔΙΚΤΥΩΝ  
ΚΕΝΤΡΙΚΗΣ ΜΑΚΕΔΟΝΙΑΣ

Έχοντας υπόψη:

1. Τις διατάξεις των άρθρων 152, 153, 154, 159, 160 και 243 του π.δ. της 14/27.7.1999 «Κώδικας Βασικής Πολεοδομικής Νομοθεσίας» (Δ' 580).
2. Τις διατάξεις του άρθρου 29 του ν. 2831/2000 (Α' 140), όπως αντικαταστάθηκαν με το άρθρο 10 του ν. 3044/2002 «Μεταφορά Συντελεστή Δόμησης και ρυθμίσεις άλλων θεμάτων αρμοδιότητας Υπουργείου Περιβάλλοντος, Χωροταξίας και Δημόσιων Έργων» (Α' 197).
3. Τις διατάξεις των άρθρων 186, 283 και 286 του ν. 3852/2010 «Νέα Αρχιτεκτονική της Αυτοδιοίκησης και της Αποκεντρωμένης Διοίκησης - Πρόγραμμα Καλλικράτης» (Α' 87).
4. Το π.δ. 133/2010 «Οργανισμός της Περιφέρειας Κεντρικής Μακεδονίας» (Α' 226), όπως τροποποιήθηκε με την υπ' αρ. 81320+77909/2016 απόφαση του Γενικού Γραμματέα Αποκεντρωμένης Διοίκησης Μακεδονίας - Θράκης «Εγκριση τροποποίησης του Οργανισμού Εσωτερικής Υπηρεσίας της Περιφέρειας Κεντρικής Μακεδονίας» (Β' 4302).
5. Την υπό στοιχεία Γ.Π.Κ.Μ. οικ. 82/10.1.2017 απόφαση του Περιφερειάρχη «Τοποθέτηση Προϊσταμένων και Αναπληρωτών Προϊσταμένων Γενικών Διευθύνσεων της Περιφέρειας Κεντρικής Μακεδονίας».
6. Την υπό στοιχεία Γ.Π.Κ.Μ. οικ. 94/11.1.2017 (ορθή επανάληψη 30.1.2017) απόφαση του Περιφερειάρχη «Ορισμός Προϊσταμένων και Αναπληρωτών Προϊσταμένων σε θέση ευθύνης της Γενικής Διεύθυνσης Προγραμματισμού και Υποδομών της Περιφέρειας Κεντρικής Μακεδονίας».
7. Την υπ' αρ. οικ. 8895(49)/11.1.2017 απόφαση του Γενικού Διευθυντή Προγραμματισμού και Υποδομών για

την τοποθέτηση Υπαλλήλων των Οργανικών Μονάδων που υπάγονται στη Γενική Διεύθυνση Προγραμματισμού και Υποδομών της Π.Κ.Μ..

8. Την υπ' αρ. 7281/2019 (21.6.2019) απόφαση του Πολυμελούς Πρωτοδικείου Θεσσαλονίκης για την επικύρωση των αποτελεσμάτων των περιφερειακών εκλογών της 26ης Μαΐου 2019 και την ανάδειξη του Περιφερειάρχη και των τακτικών και αναπληρωματικών Περιφερειακών Συμβούλων της Περιφέρειας Κεντρικής Μακεδονίας για την περίοδο 1.9.2019 έως 31.12.2023.

9. Το από 31.8.2019 πρακτικό ορκωμοσίας των ανωτέρω.

10. Την υπό στοιχεία Γ.Π.Κ.Μ./οικ.61/13.1.2022 (Υ.Ο.Δ.Δ. 27 και ΑΔΑ: 61777ΛΛ-ΤΗΣ) απόφαση του Περιφερειάρχη Κεντρικής Μακεδονίας περί ορισμού Αντιπεριφερειάρχων και ανάθεση τομέων ευθύνης στους Αντιπεριφερειάρχες της Περιφέρειας Κεντρικής Μακεδονίας.

11. Την υπ' αρ. οικ.72217(1346)/31.1.2022 απόφαση του Περιφερειάρχη Κεντρικής Μακεδονίας «Μεταβίβαση αρμοδιοτήτων της Περιφέρειας Κεντρικής Μακεδονίας καθώς και παροχή εξουσιοδότησης υπογραφής εγγράφων, αποφάσεων και άλλων πράξεων «ΜΕ ΕΝΤΟΛΗ ΠΕΡΙΦΕΡΕΙΑΡΧΗ»» (Β' 458 και ΑΔΑ: 681Ε7ΛΛ-ΚΟ9).

12. Την υπ' αρ. οικ.107833(2003)/11.2.2022 απόφαση του Αντιπεριφερειάρχη Υποδομών και Δικτύων της Περιφέρειας Κεντρικής Μακεδονίας «Παροχή εξουσιοδότησης υπογραφής εγγράφων, αποφάσεων και άλλων πράξεων του τομέα Υποδομών και Δικτύων της Γενικής Διεύθυνσης Προγραμματισμού και Υποδομών, «ΜΕ ΕΝΤΟΛΗ ΑΝΤΙΠΕΡΙΦΕΡΕΙΑΡΧΗ», σε Προϊσταμένους Υπηρεσιών της Γενικής Διεύθυνσης Προγραμματισμού και Υποδομών της Περιφέρειας Κεντρικής Μακεδονίας» (Β' 705).

13. Την υπό στοιχεία Γ.Π.Κ.Μ./843/10.4.2023 απόφαση του Περιφερειάρχη «Τοποθέτηση Προϊσταμένου Γενικής Διεύθυνσης Προγραμματισμού και Υποδομών της Περιφέρειας Κεντρικής Μακεδονίας».

14. Τις διατάξεις του Κεφαλαίου Η' Ρυμοτομικές Απαλλοτριώσεις, των άρθρων 87 έως 93 του ν. 4759/2020 (Α' 245).

15. Τις διατάξεις της παρ. 1 του άρθρου 20 του ν. 4787/2021 (Α' 44).

16. Το από 4.7.1979 π.δ. «Περί εγκρίσεως του ρυμοτομικού σχεδίου Ευόσμου (Θεσσαλονίκης) και καθορισμού των όρων και περιορισμών δομήσεως των οικοπέδων αυτού ως και τροποποίησεως του ρυμοτομικού σχεδίου Ελευθερίων (Θεσσαλονίκης)» (Δ' 271).

17. Το από 7.4.1994 π.δ. «Αναθεώρηση του εγκεκριμένου ρυμοτομικού σχεδίου των Δήμων Ευόσμου και Ελευθερίου Κορδελιού (Ν. Θεσσαλονίκης) καθορισμός χρήσεων γης και όρων και περιορισμών δόμησης» (Δ' 368).

18. Την από 19.4.2005 απόφαση του Υφυπουργού ΠΕ.ΧΩ.Δ.Ε. «Τροποποίηση του εγκεκριμένου ρυμοτομικού σχεδίου Δήμου Ευόσμου και Δήμου Ελευθερίου - Κορδελιού (Ν. Θεσσαλονίκης)» (Δ' 570).

19. Την υπ' αρ. 2662/2009 απόφαση του ΙΒ' Τριμελούς Τμήματος του Διοικητικού Πρωτοδικείου Θεσσαλονίκης, σύμφωνα με την οποία: «Δέχεται την προσφυγή. Ακυρώνει τη διά της παρόδου απράκτου τριμήνου από της



υποβολής της από 11.7.2007 αίτησης των προσφευγόντων εκδηλωθείσα παράλειψη της Διοίκησης να προβεί στην άρση του επιβληθέντος δια του από 4.4.1979 προεδρικού διατάγματος περί «εγκρίσεως του ρυμοτομικού σχεδίου Ευόσμου (Θεσσαλονίκης) και καθορισμού των όρων και περιορισμών δομήσεως των οικοπέδων αυτού» (Δ' 271/1979), βάρους στην ιδιοκτησία τους, κατά το σκεπτικό. Αναπέμπει την υπόθεση στη Διοίκηση, προκειμένου αυτή να προβεί στην οφειλόμενη, κατά το σκεπτικό, νόμιμη ενέργεια[...].

20. Την από 5.10.2022 αίτηση προς το Δήμο Κορδελιού - Ευόσμου, των Φωτεινής Μάντση το γένος Στογιάννη Τσίκλη, και Δήμητρας Γεωργίου το γένος Στογιάννη Τσίκλη.

21. Το υπ' αρ. 45763/18.10.2022 του Τμήματος Χωροταξικού Σχεδιασμού και Ρυθμίσεων του Δήμου Κορδελιού Ευόσμου προς τη Διεύθυνση Οικονομικού του Δήμου Κορδελιού - Ευόσμου για την Έκδοση Φύλλου Υπολογισμού Αντικειμενικής Αξίας του ακινήτου των αιτούντων έκτασης 460 τ.μ.

22. Το Φύλλο Υπολογισμού Αξίας Ακινήτου θεωρημένο από την Διεύθυνση Οικονομικών Υπηρεσιών του Δήμου Κορδελιού - Ευόσμου, σύμφωνα με το οποίο η αξία του ακινήτου υπολογίζεται στα 211.022,76 ευρώ.

23. Την υπ' αρ. 13264/15.3.2023 εισήγηση της Διεύθυνσης Μελετών και Έργων του Δήμου για την άρση και την ταυτόχρονη επανεπιβολή της ρυμοτομικής απαλλοτρίωσης, διευκρινίζοντας την πολεοδομική αναγκαιότητα διατήρησης του χώρου και τη δυνατότητα άμεσης αποζημίωσης του ιδιοκτήτη με την προσήκουσα αποζημίωση.

24. Την υπ' αρ. 7/2023 ομόφωνη απόφαση της Επιτροπής Ποιότητας Ζωής του Δήμου Κορδελιού - Ευόσμου (ΑΔΑ: 66ΥΤΩΛΒ-8Χ7): «Εισηγείται στο Δημοτικό Συμβούλιο την ολική επανεπιβολή του βάρους στο ακίνητο του θέματος (τόσο στον κοινόχρηστο χώρο (πεζόδρομο) όσο και στο κοινωφελές - χώρου Νηπιαγωγείου - παιδικού σταθμού) με στοιχεία α-β-γ-δ-α συνολικού εμβαδού 460 τ.μ. στο συνημμένο απόσπασμα τοπογραφικού διαγράμματος της τοπογράφου μηχανικού Κατεφίδου Αικατερίνης με υπογεγραμμένη δήλωση του ν. 651/1977 από τον ιδιώτη μηχανικό Αγρ. Τοπογράφο Μηχανικό Παπώτη Αριστείδη, δεδομένου ότι συντρέχουν συσσωρευτικά: αφενός σοβαροί πολεοδομικοί λόγοι που επιβάλουν την εκ νέου θέσπιση του ρυμοτομικού βάρους του ακινήτου και αφετέρου η διάθεση οικονομικής δυνατότητας για την άμεση καταβολή της προσήκουσας αποζημίωσής που αποδεικνύεται με εγγραφή στον ειδικό κωδικό Κ.Α.Ε. 30.7111.02 με τίτλο «Απαλλοτρίωση οικοπέδου των φερόμενων ιδιοκτητών Στογιάννη και Βασιλική Τσίκλη σε Ο.Τ. τη Π.Ε.15 στη συμβολή των οδών Μαιάνδρου και Κολοκοτρώνη» σύμφωνα με την 57/2023 Α.Δ.Σ. (5η αναμόρφωση προϋπολογισμού έτους 2023 για την εξειδικευμένη δαπάνη αποζημίωσης) με διάθεση του συνολικού ποσού των 211.022,76 €.».

25. Την υπ' αρ. 80/2023 ομόφωνη απόφαση του Δημοτικού Συμβουλίου Κορδελιού - Ευόσμου (ΑΔΑ: 6ΧΑ-ΩΛΒ-ΩΚ2): «Εγκρίνει την ολική επανεπιβολή του βάρους στο ακίνητο του θέματος (τόσο στον κοινόχρηστο χώρο (πεζόδρομο) όσο και στο κοινωφελές - χώρου Νηπιαγωγ-

γείου - παιδικού σταθμού) με στοιχεία α-β-γ-δ-α συνολικού εμβαδού 460 τ.μ. στο συνημμένο απόσπασμα τοπογραφικού διαγράμματος της τοπογράφου μηχανικού Κατεφίδου Αικατερίνης με υπογεγραμμένη δήλωση του ν. 651/1977 από τον ιδιώτη μηχανικό Αγρ. Τοπογράφο Μηχανικό Παπώτη Αριστείδη, δεδομένου ότι συντρέχουν συσσωρευτικά: αφενός σοβαροί πολεοδομικοί λόγοι που επιβάλουν την εκ νέου θέσπιση του ρυμοτομικού βάρους του ακινήτου και αφετέρου η διάθεση οικονομικής δυνατότητας για την άμεση καταβολή της προσήκουσας αποζημίωσής που αποδεικνύεται με εγγραφή στον ειδικό κωδικό Κ.Α.Ε. 30.7111.02 με τίτλο «Απαλλοτρίωση οικοπέδου των φερόμενων ιδιοκτητών Στογιάννη και Βασιλική Τσίκλη σε Ο.Τ. τη Π.Ε.15 στη συμβολή των οδών Μαιάνδρου και Κολοκοτρώνη» σύμφωνα με την 57/2023 Α.Δ.Σ. (5η αναμόρφωση προϋπολογισμού έτους 2023 για την εξειδικευμένη δαπάνη αποζημίωσης) με διάθεση του συνολικού ποσού των 211.022,76 €.

26. Την υπ' αρ. 57/2023 απόφαση του Δημοτικού Συμβουλίου Κορδελιού - Ευόσμου για την έγκριση της 5ης αναμόρφωσης του προϋπολογισμού του οικονομικού έτους 2023 (ΑΔΑ: ΨΗΠΣΩΛΒ-7Σ4).

27. Την υπ' αρ. 2023/12820/13.3.2023 (ΑΔΑ: ΨΦΦΥΩΛΒ-ΩΛΨ) απόφαση της Διεύθυνσης Οικονομικών Υπηρεσιών για την έγκριση και διάθεση πίστωσης ύψους 211.022,76 € σε βάρος της πίστωσης του λογαριασμού Κ.Α.Ε. 30.7111.02 για την απαλλοτρίωση οικοπέδου φερόμενων ιδιοκτητών Στογιάννη και Βασιλική Τσίκλη σε Ο.Τ. της Π.Ε. 15 στην συμβολή των οδών Μαιάνδρου και Κολοκοτρώνη στη Δ.Ε. Ευόσμου στον Δήμο Κορδελιού Ευόσμου.

28. Τη διαπίστωση ότι συντρέχουν αθροιστικά οι δύο προϋποθέσεις, σύμφωνα με την παρ. 3 του άρθρου 88 του ν. 4759/2020 (Α' 245) και επομένως την επανεπιβολή της ρυμοτομικής απαλλοτρίωσης στο Ο.Τ. 25ης Μαρτίου, Μαιάνδρου, Κολοκοτρώνη και Μεσολογγίου της Δ.Ε. Ευόσμου του Δήμου Κορδελιού - Ευόσμου Μελά με το χαρακτηρισμό «Χώρος για Νηπιαγωγείο και Παιδικό Σταθμό» για το ακίνητο των αιτούντων.

29. Τις διατάξεις της παρ. 4 του άρθρου 29 του ν. 2831/2000, όπως αυτή αντικαταστάθηκε με την παρ. 1 του άρθρου 3 του ν. 4315/2014, σύμφωνα με την οποία οι τροποποιήσεις ρυμοτομικών σχεδίων δεν πρέπει να επιφέρουν μείωση της συνολικής επιφάνειας κοινόχρηστων χώρων, ούτε των αναγκαίων κοινωφελών χώρων σύμφωνα με γενικά πλαίσια χρήσεων γης (ΓΠΣ, ΣΧΟΟΑΠ), επιτρέπεται όμως η μείωση αυτή όταν η τροποποίηση γίνεται λόγω άρσης αναγκαστικής απαλλοτρίωσης, η οποία: αα) είτε γίνεται σε συμμόρφωση αποφάσεων των αρμόδιων δικαστηρίων, με τις οποίες ακυρώνεται η άρνηση της διοίκησης να άρει την απαλλοτρίωση, ββ) είτε έχει αρθεί αυτοδικαίως μετά την παρέλευση δεκαπενταετίας από την έγκριση του ρυμοτομικού σχεδίου, με το οποίο επιβλήθηκε για πρώτη φορά η ρυμοτομική απαλλοτρίωση ή δέσμευση του ακινήτου, γγ) είτε έχει αρθεί αυτοδικαίως μετά την παρέλευση πενταετίας από την κύρωση της σχετικής πράξης εφαρμογής ή της πράξης αναλογισμού.

30. Τις διατάξεις του άρθρου 90 του π.δ. 63/2005 «Κωδικοποίηση νομοθεσίας για την κυβέρνηση και τα κυ-

βερνητικά όργανα» (Α' 98), και τη διαπίστωση ότι από τις κανονιστικού χαρακτήρα διατάξεις της παρούσας δεν προκαλείται δαπάνη σε βάρος του κρατικού προϋπολογισμού ή του οικείου Ο.Τ.Α., αποφασίζουμε:

#### Άρθρο 1

Την επανεπιβολή της αρθείσας ρυμοτομικής απαλλοτρίωσης, κατ' εφαρμογή των διατάξεων του άρθρου 89 του ν. 4759/2020 (Α' 245) σε ακίνητο φερόμενης των Φωτεινής Μάντση το γένος Στογιάννη Τσίκλη, και Δήμητρας Γεωργίου το γένος Στογιάννη Τσίκλη, εμβαδού 460,00 τ.μ., στη συμβολή των οδών Μαιάνδρου και Κολόκοτρώνη με προσήκουσα αποζημίωση ποσού 211.022,76 €, κατ' αποδοχή της υπ' αρ. 80/2023 απόφασης του Δημοτικού Συμβουλίου Κορδελιού - Ευόσμου, με την οποία αυτό γνωμοδοτεί υπέρ της εν λόγω επανεπιβολής και της δυνατότητας καταβολής της προσήκουσας αποζημίωσης στους δικαιούχους, η οποία αποδεικνύεται με την δέσμευση του ως άνω ποσού στο

κωδικό 30.7111.02 «Απαλλοτρίωση οικοπέδου των φερόμενων ιδιοκτητών Στογιάννη και Βασιλική Τσίκλη σε Ο.Τ. τη Π.Ε.15 στη συμβολή των οδών Μαιάνδρου και Κολοκοτρώνη», του εγκεκριμένου προϋπολογισμού του Δήμου για το οικονομικό έτος 2023 και σε αποδοχή της υπ' αρ. 2662/2009 απόφασης του ΙΒ' Τριμελούς Τμήματος του Διοικητικού Πρωτοδικείου Θεσσαλονίκης.

#### Άρθρο 2

Η ισχύς της απόφασης αυτής αρχίζει από τη δημοσίευσή της.

Η απόφαση αυτή να δημοσιευθεί στην Εφημερίδα της Κυβερνήσεως.

Θεσσαλονίκη, 5 Μαΐου 2023

Με εντολή Αντιπεριφερειάρχη  
Ο Προϊστάμενος της Γενικής Διεύθυνσης  
Προγραμματισμού και Υποδομών  
ΧΑΡΑΛΑΜΠΟΣ ΣΤΕΡΓΙΑΔΗΣ