



ΕΦΗΜΕΡΙΔΑ ΤΗΣ ΚΥΒΕΡΝΗΣΕΩΣ ΤΗΣ ΕΛΛΗΝΙΚΗΣ ΔΗΜΟΚΡΑΤΙΑΣ

17 Μαΐου 2023

ΤΕΥΧΟΣ ΤΕΤΑΡΤΟ

Αρ. Φύλλου 388

ΑΠΟΦΑΣΕΙΣ

Αριθμ. 752

Μερικός επανακαθορισμός οριογραμμών αιγιαλού-παραλίας και καθορισμός τμήματος οριογραμμής παραλίας στον «Πηγιάνο Κάμπο», Δημοτικής Κοινότητας Πηγής και στη θέση «Κάμπος ή Σφακάκι», Δημοτικής Κοινότητας Παγκαλοχωρίου, Δήμου Ρεθύμνης, Περιφερειακής Ενότητας Ρεθύμνου.

Η ΓΡΑΜΜΑΤΕΑΣ

ΑΠΟΚΕΝΤΡΩΜΕΝΗΣ ΔΙΟΙΚΗΣΗΣ ΚΡΗΤΗΣ

Έχοντας υπόψη:

1. Τις διατάξεις:

α) Του ν. 3852/2010 «Νέα Αρχιτεκτονική της Αυτοδιοίκησης και της Αποκεντρωμένης Διοίκησης - Πρόγραμμα Καλλικράτης» (Α' 87).

β) Του ν. 4954/2022 «Συμπληρωματικά μέτρα για την εφαρμογή του Κανονισμού (ΕΕ) 2019/788 του Ευρωπαϊκού Κοινοβουλίου και του Συμβουλίου σχετικά με την Ευρωπαϊκή Πρωτοβουλία Πολιτών και του Εκτελεστικού Κανονισμού (ΕΕ) 2019/1799 της Επιτροπής για τη θέσπιση τεχνικών προδιαγραφών για τα επιμέρους επιγραμμικά συστήματα συγκέντρωσης - Διατάξεις σχετικές με την εκλογική διαδικασία και τον έλεγχο εσόδων και δαπανών κομμάτων, συνασπισμών και υποψηφίων βουλευτών και αιρετών - Λοιπές επείγουσες» (Α' 136) όπου στα άρθρα 64 έως 66 προσδιορίζονται οι αρμοδιότητες τόσο του Γραμματέα όσο και του Συντονιστή της Αποκεντρωμένης Διοίκησης.

γ) Των άρθρων 28 και 28Α του ν. 4325/2015 (Α' 47), όπως το τελευταίο προστέθηκε με το άρθρο 24 του ν. 4368/2016 (Α' 21).

δ) Των άρθρων 3, 5, 7Α και 9 του ν. 2971/2001 «Αιγιαλός και παραλία και άλλες διατάξεις» (Α' 285).

ε) Του άρθρου 27 του ν. 4321/2015 «Ρυθμίσεις για την επανεκκίνηση της οικονομίας» (Α' 32), με τις οποίες εφαρμόζονται ρυθμίσεις καθορισμού οριογραμμής αιγιαλού στο πλαίσιο της διασφάλισης της δημόσιας περιουσίας.

στ) Του άρθρου 11 του ν. 4281/2014 «Μέτρα στήριξης και ανάπτυξης της ελληνικής οικονομίας, οργανωτικά θέματα Υπουργείου Οικονομικών και άλλες διατάξεις» (Α' 160).

ζ) Του άρθρου 113 του ν. 3978/2011 «Δημόσιες Συμβάσεις Έργων, Υπηρεσιών και Προμηθειών στους τομείς της Άμυνας και της Ασφάλειας - Εναρμόνιση με την Οδηγία 2009/81/ΕΚ - Ρύθμιση Θεμάτων του Υπουργείου Εθνικής Άμυνας» (Α' 137), σύμφωνα με το οποίο καθορίζεται η αρμοδιότητα του ΓΕΕΘΑ στη διαδικασία καθορισμού των ορίων αιγιαλού και παραλίας και προσδιορίζεται ότι η έκθεση και το διάγραμμα επικυρώνονται με απόφαση του Γενικού Γραμματέα Αποκεντρωμένης Διοίκησης.

η) Του άρθρου 46, παρ. 21 του ν. 3220/2004 (Α' 15), σύμφωνα με τις οποίες αρμοδιότητες του Υπουργού Οικονομίας και Οικονομικών, οι οποίες ανήκαν ή είχαν μεταβιβαστεί στους Νομάρχες, μέχρι την έναρξη λειτουργίας των Νομαρχιακών Αυτοδιοικήσεων και αφορούν θέματα των Υπηρεσιών του Υπουργείου Οικονομίας και Οικονομικών, που εξαιρέθηκαν από την κατάργηση, με τις διατάξεις της παρ. 2 του άρθρου 39, του ν. 2218/1994, περιέρχονται στον Γενικό Γραμματέα της Περιφέρειας.

θ) Του π.δ. 142/2017 «Οργανισμός του Υπουργείου Οικονομικών» (Α' 181).

ι) Του π.δ. 136/2010 «Οργανισμός της Αποκεντρωμένης Διοίκησης Κρήτης» (Α' 229).

2. Την υπό στοιχεία 1089532πε/8205πε/Β0010/20.04.2005 (Β' 595) κοινή απόφαση των Υπουργών Οικονομίας και Οικονομικών και Περιβάλλοντος, Χωροταξίας και Δημοσίων Έργων, με την οποία καθορίζονται τα στοιχεία που πρέπει να λαμβάνονται υπόψη κατά τον καθορισμό των οριογραμμών αιγιαλού και παραλίας.

3. Την υπό στοιχεία 1063649/790/Α0006/03.08.2004 απόφαση του Υπουργού Οικονομίας και Οικονομικών περί καταγραφής και διοικητικής κωδικοποίησης των αρμοδιοτήτων σε θέματα υπηρεσιών του Υπουργείου Οικονομίας και Οικονομικών, που περιέρχονται στους Γενικούς Γραμματείς Περιφερειών, κατά τις διατάξεις της παρ. 21 του άρθρου 46 του ν. 3220/2004.

4. Την υπό στοιχεία 4542/13.09.2011/ΠΟΛ.1191/13.09.2011 εγκύκλιο της Διεύθυνσης Δημόσιας Περιουσίας του Υπουργείου Οικονομικών σχετικά με την παροχή οδηγιών για την εφαρμογή των προβλεπόμενων ρυθμίσεων από το άρθρο 113 του ν. 3978/2011 (Α' 137).

5. Το υπό στοιχεία ΠΟΛ 1169/2014 έγγραφο του Υπουργείου Οικονομικών, με το οποίο παρέχονται διευκρινίσεις επί της διαδικασίας καθορισμού αιγιαλού.

6. Το υπό στοιχεία ΔΔΠ Β0021996 ΕΞΕ 2018/21.12.2018 έγγραφο της Γενικής Γραμματείας Δημόσιας Περιουσίας του Υπουργείου Οικονομικών, με το οποίο παρέχονται διευκρινίσεις επί της διαδικασίας καθορισμού αιγιαλού.

7. Το υπό στοιχεία 61811/ΕΞ/2020/18.06.2020 έγγραφο του Υπουργείου Οικονομικών περί διευκρινίσεων ως προς τις ρυθμίσεις του άρθρου 7 του ν. 2971/2001 (ΑΔΑ: ΨΚΦΥΗ-849), όπως τροποποιήθηκε και ισχύει.

8. Την υπ' αρ. 86774/19.12.2022 (Υ.Ο.Δ.Δ. 1183) απόφαση του Υπουργού Εσωτερικών περί διορισμού της Μαρίας Κοζυράκη του Εμμανουήλ, στη θέση της Γραμματέως της Αποκεντρωμένης Διοίκησης Κρήτης.

9. Την υπ' αρ. 1204/08.04.2022 (ΑΔΑ: 9ΑΛΛΟΡ1Θ-5ΝΑ) απόφαση της Συντονίστριας της Αποκεντρωμένης Διοίκησης Κρήτης σχετικά με την ανασυγκρότηση της Επιτροπής Καθορισμού Ορίων Αιγιαλού, παραλίας και παλαιού αιγιαλού για την Περιφερειακή Ενότητα Ρεθύμνου.

10. Την υπ' αρ. 69110/19.01.1982 (Δ' 160) απόφαση Νομάρχη Ρεθύμνου για τον καθορισμό οριογραμμών αιγιαλού και παραλίας στη θέση «Κάμπος ή Σφακάκι» Παγκαλοχωρίου Ρεθύμνης, μπροστά από την ιδιοκτησία των Επαμεινώνδα και Κων/νου Κόκκινου.

11. Την υπ' αρ. οικ.5270/27.08.2018 (Δ' 359) απόφαση της Συντονίστριας της Αποκεντρωμένης Διοίκησης Κρήτης για την οριστικοποίηση της προκαταρκτικής οριογραμμής αιγιαλού (Π.Ο.Α) χωρικής αρμοδιότητας Περιφερειακής Ενότητας Ρεθύμνου, όπως αυτή έχει χαραχθεί από την Ε.Κ.Χ.Α. ΑΕ.

12. Την υπό στοιχεία 1030569/2875/Β0010/26.06.2000 (Δ' 423) υπουργική απόφαση για τον καθορισμό ορίων αιγιαλού και παραλίας στη θέση «Πηγιανός Κάμπος», Δήμου Αρκαδίου, Νομού Ρεθύμνης.

13. Την από 20.12.2016 αίτηση του Φασουλά Ευαγγέλου, Κληρ. Φασουλά Βασιλείου, προς την Κτηματική Υπηρεσία Ρεθύμνου, που έλαβε αριθμό πρωτοκόλλου 7944/20.12.2016.

14. Την από 09.08.2022 έκθεση της, κατά το άρθρο 3 του ν. 2971/2001, όπως τροποποιήθηκε και ισχύει, αρμόδιας Επιτροπής για τον μερικό επανακαθορισμό οριογραμμών αιγιαλού και παραλίας και καθορισμό τμήματος οριογραμμής παραλίας στον «Πηγιανό Κάμπο», Δημοτικής Κοινότητας Πηγής και στη θέση «Κάμπος ή Σφακάκι», Δημοτικής Κοινότητας Παγκαλοχωρίου, Δήμου Ρεθύμνης, Περιφερειακής Ενότητας Ρεθύμνου.

15. Το από Αύγουστο 2022 υπόβαθρο ορθοφωτοχάρτη φωτοληψίας 2008-2009, που συντάχθηκε από τον Ελευθέριο Αλεξανδράκη, Διπλωματούχο Πολιτικό Μηχανικό ΕΜΠ, σε κλίμακα 1:500, ελέγχθηκε στις 09.08.2022 ως προς την ακρίβεια της αποτύπωσης από τον Νικόλαο Δασκαλάκη, Πολιτικό Μηχανικό ΠΕ, υπάλληλο της Κτηματικής Υπηρεσίας Ρεθύμνου και θεωρήθηκε την ίδια ημερομηνία από την Χρυσάνθη Ψαρουδάκη, Αγρ. Τοπογράφο Μηχανικό ΠΕ, Προϊσταμένη της ίδιας Υπηρεσίας.

16. Το υπό στοιχεία 21578/ΕΞΕ/2023/07.03.2023 έγγραφο της Κτηματικής Υπηρεσίας Ρεθύμνου, με το οποίο διαβιβάστηκαν στην υπηρεσία μας η ως άνω έκθεση και το συνοδευτικό διάγραμμα.

17. Το γεγονός ότι, σύμφωνα με το αιτιολογικό της έκθεσης της αρμόδιας Επιτροπής, δεν ελήφθησαν υπόψη

κατά τη χάραξη της Προκαταρκτικής Οριογραμμής Αιγιαλού (ΠΟΑ) οι φυσικές και λοιπές ενδείξεις, που επηρεάζουν το πλάτος του αιγιαλού. Η χάραξη της ΠΟΑ έγινε κατόπιν φωτοερμηνείας, ερμηνεύοντας τις οντότητες που φαίνονται στον ορθοφωτοχάρτη σε σχέση με συγκεκριμένα κριτήρια χάραξης, όπως η ύπαρξη υγιούς βλάστησης, ενώ δεν ελήφθησαν υπόψη τα πορίσματα παραμέτρων που επηρεάζουν το εύρος της ζώνης του αιγιαλού όπως ενδεικτικά αποτελούν η εκτίμηση των μετεωρολογικών στοιχείων της περιοχής, η μορφολογία του πυθμένα, ο τομέας ανάπτυξης κυματισμού σε σχέση με το μέτωπο της ακτής, τα βάθη της θάλασσας κ.λπ., αποφασίζουμε:

Επικυρώνουμε την από 09.08.2022 έκθεση της, κατά το άρθρο 3 του ν. 2971/19.12.2001, όπως ισχύει, αρμόδιας επιτροπής καθορισμού των ορίων αιγιαλού-παραλίας και παλαιού αιγιαλού, για τον μερικό επανακαθορισμό οριογραμμών αιγιαλού και παραλίας και καθορισμό τμήματος οριογραμμής παραλίας στον «Πηγιανό Κάμπο», Δημοτικής Κοινότητας Πηγής και στη θέση «Κάμπος ή Σφακάκι», Δημοτικής Κοινότητας Παγκαλοχωρίου, Δήμου Ρεθύμνης, Περιφερειακής Ενότητας Ρεθύμνου καθώς και το από τον Αύγουστο 2022 υπόβαθρο ορθοφωτοχάρτη φωτοληψίας 2008-2009 σε μία (1) πινακίδα όπως συντάχθηκε από τον Ελευθέριο Αλεξανδράκη, Διπλωματούχο Πολιτικό Μηχανικό ΕΜΠ, σε κλίμακα 1:500, ελέγχθηκε στις 09.08.2022 από τον Νικόλαο Δασκαλάκη, Πολιτικό Μηχανικό ΠΕ, υπάλληλο της Κτηματικής Υπηρεσίας Ρεθύμνου και θεωρήθηκε την ίδια ημερομηνία από την Χρυσάνθη Ψαρουδάκη, Αγρ. Τοπογράφο Μηχανικό ΠΕ, Προϊσταμένη της ίδιας Υπηρεσίας, με την οποία:

Α1) Επανακαθορίζει εν μέρει την οριογραμμή αιγιαλού η οποία έχει καθοριστεί με την ανωτέρω Νο.10 σχετική απόφαση Νομάρχη Ρεθύμνου κατά τα ευθύγραμμα τμήματα 13-14-15-16. Στην επανακαθορισθείσα κόκκινη συνεχή οριογραμμή το δυτικό της άκρο 16 ταυτίζεται με την κορυφή του υπό καθορισμό αιγιαλού Α11. Το ανατολικό της άκρο 13 συνδέεται με την καθορισμένη με την ανωτέρω Νο.10 σχετική απόφαση Νομάρχη Ρεθύμνου οριογραμμή αιγιαλού.

Α2) Επανακαθορίζει την οριογραμμή αιγιαλού η οποία είχε αρχικά οριστεί δυνάμει της ανωτέρω Νο.11 σχετικής διαπιστωτικής απόφασης της Συντονίστριας της Αποκεντρωμένης Διοίκησης Κρήτης με κόκκινη συνεχή πολυγωνική γραμμή στις κορυφές Α1-Α2-...-Α10-Α11. Το δυτικό της άκρο Α1 ταυτίζεται με το σημείο 13 από την καθορισμένη με την ανωτέρω Νο.12 σχετική υπουργική απόφαση οριογραμμή αιγιαλού.

Β1) Επανακαθορίζει εν μέρει την οριογραμμή παραλίας η οποία έχει καθοριστεί με την ανωτέρω Νο.10 σχετική απόφαση Νομάρχη Ρεθύμνου κατά τα ευθύγραμμα τμήματα 15'-16'-17'-18'. Στην επανακαθορισθείσα κίτρινη συνεχή οριογραμμή το δυτικό της άκρο 18' ταυτίζεται με την κορυφή Π12 της υπό καθορισμό οριογραμμής παραλίας. Το ανατολικό της άκρο 15' συνδέεται με την καθορισμένη με την ανωτέρω Νο.10 σχετική απόφαση Νομάρχη Ρεθύμνου οριογραμμή παραλίας.

Β2) Καθορίζει την οριογραμμή παραλίας με κίτρινη συνεχή πολυγωνική γραμμή στο παραπάνω διάγραμμα στις

κορυφές Π1-Π2-...-Π11-Π12, σε απόσταση δέκα (10) μέτρων (<30μ.) από την οριογραμμή του αιγιαλού, καθόσον κρίνει ότι εξυπηρετείται ο σκοπός επικοινωνίας της ξηράς με τη θάλασσα του άρθρου 1 παρ. 2 του ν. 2971/2001 όπως έχει τροποποιηθεί/συμπληρωθεί και ισχύει.

Η ζώνη της παραλίας ορίζεται κατά κανόνα να έχει πλάτος δέκα (10) μέτρων, ξεκινώντας από το σημείο Π1, με εξαίρεση το τμήμα ανατολικά του σημείου Π11 λόγω της αναγκαίας συναρμογής. Το δυτικό της άκρο Π1 ταυτίζεται με το σημείο 13' της καθορισμένης με την ανωτέρω Νο.12 σχετική υπουργική απόφαση οριογραμμής παραλίας.

Η οριογραμμή παραλίας χαράσσεται στη συγκεκριμένη θέση, καθόσον:

α) Η συνεχόμενη και πιο πρόσφατα καθορισμένη ζώνη παραλίας δυτικά της εξεταζόμενης περιοχής έχει επίσης ορισθεί σε σταθερή απόσταση δέκα (10) μέτρων από την αντίστοιχη οριογραμμή αιγιαλού.

β) Η γεωμορφολογία του εδάφους της εξεταζόμενης περιοχής δεν εμφανίζει απότομες κλίσεις, ούτε μεγάλες διαφοροποιήσεις σε σχέση με το ανάγλυφο των όμορων περιοχών.

γ) Δεν υπάρχουν ουσιώδεις διαφοροποιήσεις στους παράγοντες δόμησης της εξεταζόμενης περιοχής σε σχέση με τις όμορες, ώστε να επηρεάζεται η χάραξη της παραλίας.

δ) Η ενιαία παραλιακή ζώνη των δέκα (10) μέτρων είναι ικανή και αναγκαία για την από-και-προς τη θάλασσα εξυπηρέτηση του αιγιαλού.

ε) Η νομίμως διαμορφωμένη γραμμή δόμησης στην περιοχή μελέτης δεν επηρεάζει τη χάραξη της παραλίας.

Γ) Δεν υφίσταται παλιός αιγιαλός.

Οι κορυφές των οριογραμμών αιγιαλού και παραλίας έχουν συντεταγμένες στο κρατικό σύστημα συντεταγμένων ΕΓΣΑ 87.

ΕΚΘΕΣΗ ΕΠΙΤΡΟΠΗΣ ΚΑΘΟΡΙΣΜΟΥ
ΟΡΙΩΝ ΑΙΓΙΑΛΟΥ- ΠΑΡΑΛΙΑΣ -ΠΑΛΑΙΟΥ
ΑΙΓΙΑΛΟΥ Π.Ε. ΡΕΘΥΜΝΟΥ

(παρ. 1 άρθρου 3 του ν. 2971/2001)

Θέση: «Πηγιανός Κάμπος» Δ. Κοινότητας

Πηγής και «Κάμπος ή Σφακάκι» Δ. Κοινότητας

Παγκαλοχωρίου Δήμου Ρεθύμνης Π.Ε. Ρεθύμνου

Στο Ρέθυμνο σήμερα 09.08.2022 ημέρα Τρίτη, οι παρακάτω:

1. Ψαρουδάκη Χρυσάνθη, Αγρονόμος Τοπογράφος Μηχανικός ΠΕ, Προϊσταμένη της Κτηματικής Υπηρεσίας Ρεθύμνου, ως πρόεδρος.

2. Δασκαλάκης Νικόλαος, Πολιτικός Μηχανικός ΠΕ, υπάλληλος της Κτηματικής Υπηρεσίας Ρεθύμνου.

3. Δρυγιαννάκη Κρυσταλλία, Αγρονόμος Τοπογράφος Μηχανικός ΠΕ, Προϊσταμένη της Δ/σης Υπηρεσιών Δόμησης του Δήμου Ρεθύμνης, η οποία δεν παρέστη -ούτε και η αναπληρώτριά της- αν και κλήθηκε σύμφωνα με την υπό στοιχεία 64596/ΕΞΕ/29.07.2022 πρόσκληση, για τους λόγους οι οποίοι αναφέρονται στο απαντητικό μήνυμα μέσω ηλεκτρονικού ταχυδρομείου.

4. Καστρινάκης Κωνσταντίνος, Αντιπλοίαρχος Λ/Σ, Λιμενάρχης Ρεθύμνου.

5. Καργιολάκη Χαρίκλεια, Δασολόγος PhD, Προϊσταμένη της Διεύθυνσης Περιβάλλοντος και Χωρικού Σχεδιασμού της Αποκεντρωμένης Διοίκησης Κρήτης, με γραμματέα την Μαστοράκη Μαρία, Εφοριακό ΠΕ, υπάλληλο της Κτηματικής Υπηρεσίας Ρεθύμνου, αποτελέσαμε την επιτροπή καθορισμού ορίων αιγιαλού, παραλίας και παλαιού αιγιαλού η οποία προβλέπεται από το άρθρο 3 του ν. 2971/2001 «Αιγιαλός, παραλία και άλλες διατάξεις», όπως έχει τροποποιηθεί/συμπληρωθεί και ισχύει και που συγκροτήθηκε με τις υπ' αρ. 1204/08.04.2022 (ΑΔΑ: 9ΑΛΛΟΡ1Θ-5ΝΑ) και 1571/11.05.2022 (ΑΔΑ: 94ΖΧΟΡ1Θ-30Ε) αποφάσεις της Συντονίστριας της Αποκεντρωμένης Διοίκησης Κρήτης.

Η επιτροπή αφού έλαβε υπόψη:

1. Τις διατάξεις του ν. 2971/2001 «Αιγιαλός, παραλία και άλλες διατάξεις» (Α' 285), όπως έχει τροποποιηθεί/συμπληρωθεί και ισχύει.

2. Την προφορική εισήγηση της προέδρου της επιτροπής.

3. Την υπ' αρ. 7944/20.12.2016 αίτηση της Μυρσίνης Φασουλά με ενδιαφερόμενους τους: Φασουλά Ευάγγελο και κληρονόμους Φασουλά Βασιλείου.

4. Την υπ' αρ. οικ.5270/27.08.2018 (Δ' 359) διαπιστωτική απόφαση της Συντονίστριας της Αποκεντρωμένης Διοίκησης Κρήτης (ΑΔΑ: ΩΔΠΘΟΡ1Θ-ΨΥ9) περί οριστικοποίησης προκαταρκτικής οριογραμμής αιγιαλού στην Π.Ε. Ρεθύμνου.

5. Την υπ' αρ. 1030569/2875/Β0010/26.06.2000 (Δ' 423) υπουργική απόφαση με την οποία καθορίστηκαν οι οριογραμμές αιγιαλού και παραλίας δυτικά της περιοχής μελέτης την οποία αφορά η παρούσα έκθεση.

6. Την υπ' αρ. 69110/19.01.1982 (Δ' 160) απόφαση Νομάρχη Ρεθύμνου με την οποία καθορίστηκαν οι οριογραμμές αιγιαλού και παραλίας ανατολικά της περιοχής μελέτης η οποία αφορά η παρούσα έκθεση. Ως προς τον συγκεκριμένο καθορισμό παρατηρούνται τα εξής:

i) Το διάγραμμα δεν διαθέτει συντεταγμένες ούτε ορόσημα για τη μονοσήμαντη γεωαναφορά του.

ii) Υφίσταται απαίτηση συναρμογής των ανατολικότερων κορυφών αιγιαλού και παραλίας του υπό μελέτη καθορισμού με τις δυτικότερες κορυφές του τότε καθορισμένου αιγιαλού -σημείο 16- και παραλίας -σημείο 18'. Μετά τα παραπάνω, η επιτροπή διαπιστώνει σφάλμα στην τότε αποτύπωση και αδυναμία προσδιορισμού σήμερα της ακριβούς θέσης των τότε καθορισμένων σημείων αιγιαλού 16 και παραλίας 18'. Προκύπτει επομένως η ανάγκη -στην παρούσα φάση- εν μέρει επανακαθορισμού, ώστε να αποδοθούν συντεταγμένες στο προβολικό σύστημα ΕΓΣΑ 87 των δυτικότερων ευθύγραμμων τμημάτων της οριογραμμής αιγιαλού μεταξύ των σημείων 13-14-15-16 και των δυτικότερων ευθύγραμμων τμημάτων της οριογραμμής παραλίας μεταξύ των σημείων 15'-16'- 17'-18', έχοντας ως φυσικό όριο αρχικού επανακαθοριζόμενου σημείου την κοίτη του ρέματος ανατολικά. Έτσι η νέα αποτύπωση θα είναι επικαιροποιημένη και επομένως υλοποιήσιμη.

7. Το γεγονός ότι δεν ελήφθησαν υπόψη κατά τη χάραξη της Προκαταρκτικής Οριογραμμής Αιγιαλού (Π.Ο.Α.), η οποία οριστικοποιήθηκε με την υπ' αρ. 5270/27.08.2018 (Δ' 359) διαπιστωτική απόφαση της Συντονίστριας της Αποκεντρωμένης Διοίκησης Κρήτης (ΑΔΑ: ΩΔΠΘΟΡ1Θ-ΨΥ9), οι φυσικές και λοιπές ενδείξεις, οι οποίες επηρεάζουν το πλάτος του αιγιαλού. Η χάραξη της Π.Ο.Α. έγινε κατόπιν φωτοερμηνείας, ερμηνεύοντας τις οντότητες που φαίνονται στον ορθοφωτοχάρτη σε σχέση με συγκεκριμένα κριτήρια χάραξης, όπως η ύπαρξη υγιούς βλάστησης, δηλαδή λιγότερα κριτήρια από αυτά που προβλέπει η υπό στοιχεία 1089532π.ε./8205π.ε./Β0010/2005 (Β' 595) υπουργική απόφαση (λ.χ. ανεμολογικά, κυματικά κ.λπ.) και δίχως να ληφθούν υπόψη τα πορίσματα παραμέτρων που επηρεάζουν το εύρος της ζώνης του αιγιαλού, όπως ενδεικτικά αποτελούν: η εκτίμηση των μετεωρολογικών στοιχείων της περιοχής, η μορφολογία του πυθμένα, ο τομέας ανάπτυξης κυματισμού σε σχέση με το μέτωπο της ακτής, τα βάθη της θάλασσας κ.λπ. Αυτό είχε ως συνέπεια να μην αποτυπώνεται ορθά η οριογραμμή αιγιαλού ως το φυσικό φαινόμενο της ανάβασης των μεγαλύτερων και συνήθων αναβάσεων των κυμάτων της θάλασσας.

8. Τη σχηματισθείσα αντίληψη, ύστερα από εξέταση των στοιχείων που αφορούν την περιοχή μελέτης, περί του πλάτους βρεχόμενης ζώνης της ξηράς, τις φυσικές και λοιπές ενδείξεις οι οποίες επηρεάζουν το πλάτος του αιγιαλού και της παραλίας, οι οποίες προβλέπονται στο άρθρο 9 του ν. 2971/2001, όπως ισχύει, στην υπ' αρ. 1089532π.ε./8205π.ε./Β0010/2005 (Β' 595) κοινή υπουργική απόφαση και ειδικότερα:

Α. Τη γεωμορφολογία του εδάφους στην ακτογραμμή της περιοχής μελέτης, η οποία συνίσταται κυρίως από μικτά τμήματα αμμώδους παραλίας και βραχώδη, με αρκετά μικρές κλίσεις, τα οποία διαχωρίζονται φυσικά από την ενδοχώρα με χωμάτινα πρανή στα οποία υπάρχει βλάστηση. Στην περιοχή μελέτης το φυσικό όριο βλάστησης συνίσταται κυρίως από θαμνώδη φυτά, καθώς και συστάδες δέντρων.

Β. Το γεγονός ότι στην περιοχή μελέτης δεν εντοπίστηκαν παράκτιοι φυσικοί πόροι. Με την έννοια φυσικοί πόροι νοείται το σύνολο των πρώτων υλών που προέρχονται από τη φύση, δηλαδή από το έδαφος, τα δάση, τα ύδατα και αξιοποιούνται βιομηχανικώς.

Γ. Τα πορίσματα από την εκτίμηση των μετεωρολογικών στοιχείων της περιοχής, ήτοι το γεγονός ότι στην περιοχή η κατευθυντικότητα του επικρατούντος κυματισμού και των μεγαλύτερης έντασης ανέμων είναι κατά σειρά συχνότητας βόρεια και βορειοδυτική.

Δ. Τη μορφολογία του πυθμένα, ο οποίος μακροσκοπικά προκύπτει να είναι αμμώδης και σποραδικά βραχώδης με σχετικά μικρά βάθη και πολύ μικρές κλίσεις στο υπό εξέταση μέτωπο.

Ε. Τον τομέα ανάπτυξης κυματισμού σε σχέση με το μέτωπο των ακτών, ότι δηλαδή πρόκειται για ακτές με ικανό σε μήκος ανάπτυγμα πελάγους.

ΣΤ. Το ότι στην περιοχή μελέτης υφίστανται μη νόμιμα τεχνικά έργα: περιορισμένες επιφανειακές διαμορφώσεις, πέργκολα, τα οποία δεν εξαιρούνται των οριογραμμών.

Ζ. Το ότι η περιοχή μελέτης βρίσκεται στα όρια των οικισμών: «Πηγιανός Κάμπος» και «Σφακάκι», οι οποίοι αποτελούν οριοθετημένους οικισμούς <2000 κατ. χωρίς σχέδιο πόλης και τηρούνται οι διατάξεις του άρθρου 7 παρ. 5 του ν. 2971/2001 όπως ισχύει, καθώς δεν διαπιστώθηκαν νομίμως υφιστάμενα κτίσματα τα οποία να διαμορφώνουν γραμμή δόμησης πλησίον της υπό καθορισμό οριογραμμής παραλίας.

Η. Το ότι στην περιοχή μελέτης δεν υφίστανται καταγεγραμμένα δημόσια κτήματα αρμοδιότητας Υπουργείου Οικονομικών.

Θ. Το ότι η περιοχή μελέτης βρίσκεται εκτός λειτουργούντος Εθνικού Κτηματολογίου.

Ι. Το ότι η περιοχή βόρεια και κατά μήκος του υπό μελέτη μετώπου ανήκει στο ευρωπαϊκό οικολογικό δίκτυο Natura 2000 (ν. 3937/2011, Α' 60, όπως ισχύει) και συγκεκριμένα στην περιοχή με κωδικό GR4330004 SCI.

9. Την ύπαρξη χερσαίου αρχαιολογικού χώρου στο ανατολικό άκρο της περιοχής μελέτης, στη θέση «Σφακάκι-Παγκαλοχώρι» Ρεθύμνου (Β' 132/1995, Β' 1082/1996).

10. Το γεγονός ότι δεν έχει συντελεστεί η σχετική αναγκαστική απαλλοτρίωση της ζώνης παραλίας στην περιοχή όπου προτείνεται ο επανακαθορισμός της.

11. Το από Αυγούστου 2022 υπόβαθρο ορθοφωτοχάρτη φωτοληψίας 2008- 2009 σε κλίμακα 1:500 για τον μερικό επανακαθορισμό οριογραμμών αιγιαλού- παραλίας και καθορισμό τμήματος οριογραμμής παραλίας σε 1 πινακίδα, όπως συντάχθηκε από τον πολιτικό μηχανικό Ελευθέριο Αλεξανδράκη, ελέγχθηκε ως προς την ακρίβεια της αποτύπωσης από τον πολιτικό μηχανικό Νικόλαο Δασκαλάκη, υπάλληλο της Κτηματικής Υπηρεσίας Ρεθύμνου και θεωρήθηκε από την αγρονόμο τοπογράφο μηχανικό Χρυσάνθη Ψαρουδάκη, Προϊσταμένη της ίδιας Υπηρεσίας, στις 09.08.2022.

- Σημειώνεται ότι τα όρια των ιδιοκτησιών και τα στοιχεία των φερόμενων ιδιοκτητών που αναγράφονται στο σχετικό διάγραμμα, υποδείχθηκαν από τους επισπεύδοντες χωρίς τη διερεύνηση του ιδιοκτησιακού καθεστώτος από την παρούσα επιτροπή ή την Κτηματική Υπηρεσία Ρεθύμνου, αποφαιίνεται ομόφωνα:

A1) Επανακαθορίζει, σύμφωνα με το σκεπτικό το οποίο αναπτύχθηκε παραπάνω (σημείο 6.), εν μέρει την οριογραμμή αιγιαλού η οποία έχει καθοριστεί με την με την υπ' αρ. 69110/19.01.1982 (Δ' 160) απόφαση του Νομάρχη Ρεθύμνου κατά τα ευθύγραμμα τμήματα 13-14-15-16. Στην επανακαθορισθείσα κόκκινη συνεχή οριογραμμή το δυτικό της άκρο 16 ταυτίζεται με την κορυφή του υπό καθορισμό αιγιαλού Α11. Το ανατολικό της άκρο 13 συνδέεται με την καθορισμένη με την υπ' αρ. 69110/19.01.1982 (Δ' 160) απόφαση του Νομάρχη Ρεθύμνου οριογραμμή αιγιαλού.

A2) Επανακαθορίζει την οριογραμμή αιγιαλού η οποία είχε αρχικά οριστεί δυνάμει της υπ' αρ. 5270/27.08.2018 (Δ' 359) διαπιστωτικής απόφασης της Συντονίστριας της Αποκεντρωμένης Διοίκησης Κρήτης (ΑΔΑ: ΩΔΠΘΟΡ1Θ-ΨΥ9) με κόκκινη συνεχή πολυγωνική γραμμή στις κορυφές Α1-Α2-...-Α10-Α11. Το δυτικό της άκρο Α1 ταυτίζεται με το σημείο 13 από την καθορισμένη με την υπό στοιχεία 1030569/2875/

B0010/26.06.2000 (Δ' 423) υπουργική απόφαση οριογραμμής αιγιαλού.

B1) Επανακαθορίζει, σύμφωνα με το σκεπτικό το οποίο αναπτύχθηκε παραπάνω (σημείο 6), εν μέρει την οριογραμμής παραλίας η οποία έχει καθοριστεί με την υπ' αρ. 69110/19.01.1982 (Δ' 160) απόφαση του Νομάρχη Ρεθύμνου κατά τα ευθύγραμμα τμήματα 15'-16'-17'-18'. Στην επανακαθορισθείσα κίτρινη συνεχή οριογραμμής το δυτικό της άκρο 18' ταυτίζεται με την κορυφή Π12 της υπό καθορισμό οριογραμμής παραλίας. Το ανατολικό της άκρο 15' συνδέεται με την καθορισμένη με την υπ' αρ. 69110/19.01.1982 (Δ' 160) απόφαση του Νομάρχη Ρεθύμνου οριογραμμής παραλίας.

B2) Καθορίζει την οριογραμμής παραλίας με κίτρινη συνεχή πολυγωνική γραμμής στο παραπάνω διάγραμμα στις κορυφές Π1-Π2-...-Π11-Π12, σε απόσταση 10 μ. (<30μ) από την οριογραμμής του αιγιαλού, καθόσον κρίνει ότι εξυπηρετείται ο σκοπός επικοινωνίας της ξηράς με τη θάλασσα του αρ.1 παρ. 2 του ν. 2971/2001 όπως έχει τροποποιηθεί/συμπληρωθεί και ισχύει. Η ζώνη της παραλίας ορίζεται κατά κανόνα να έχει πλάτος 10 μ., ξεκινώντας από το σημείο Π1 για τους λόγους που αναπτύσσονται παρακάτω, με εξαίρεση το τμήμα ανατολικά του σημείου Π11 λόγω της αναγκαίας συναρμογής. Το δυτικό της άκρο Π1 ταυτίζεται με το σημείο 13' της καθορισμένης με την υπό στοιχεία 1030569/2875/B0010/26.06.2000 (Δ' 423) υπουργική απόφαση οριογραμμής παραλίας.

Η οριογραμμής παραλίας χαράσσεται στη συγκεκριμένη θέση, καθόσον:

i) Η συνεχόμενη και πιο πρόσφατα καθορισμένη ζώνη παραλίας δυτικά της εξεταζόμενης περιοχής έχει επίσης οριστεί σε σταθερή απόσταση 10 μ. από την αντίστοιχη οριογραμμής αιγιαλού.

ii) Η γεωμορφολογία του εδάφους της εξεταζόμενης περιοχής δεν εμφανίζει απότομες κλίσεις, ούτε μεγάλες διαφοροποιήσεις σε σχέση με το ανάγλυφο των όμορων περιοχών.

iii) Δεν υπάρχουν ουσιώδεις διαφοροποιήσεις στους παράγοντες δόμησης της εξεταζόμενης περιοχής σε σχέση με τις όμορες, ώστε να επηρεάζεται η χάραξη της παραλίας.

iv) Η ενιαία παραλιακή ζώνη των 10 μ. είναι ικανή και αναγκαία για την από και- προς τη θάλασσα εξυπηρέτηση του αιγιαλού.

v) Η νομίμως διαμορφωμένη γραμμής δόμησης στην περιοχή μελέτης δεν επηρεάζει τη χάραξη της παραλίας.

Από τη ζώνη παραλίας εξαιρούνται τυχόν νομίμως υφιστάμενα έργα και κατασκευές.

Γ) Δεν υφίσταται παλαιός αιγιαλός.

Οι κορυφές των οριογραμμών αιγιαλού και παραλίας έχουν συντεταγμένες στο κρατικό σύστημα συντεταγμένων ΕΓΣΑ 87.

Η Επιτροπή

Η Πρόεδρος

ΧΡΥΣΑΝΘΗ
ΨΑΡΟΥΔΑΚΗ

Τα μέλη

ΝΙΚΟΛΑΟΣ ΔΑΣΚΑΛΑΚΗΣ
ΚΩΝΣΤΑΝΤΙΝΟΣ ΚΑΣΤΡΙΝΑΚΗΣ
ΧΑΡΙΚΛΕΙΑ ΚΑΡΓΙΟΛΑΚΗ

ΕΘΝΙΚΟ ΤΥΠΟΓΡΑΦΕΙΟ
Για τεχνικούς λόγους στο σχεδιάγραμμα,
από το ηλεκτρονικό αρχείο, έγινε
σμίκρυνση κατά ποσοστό **36%**

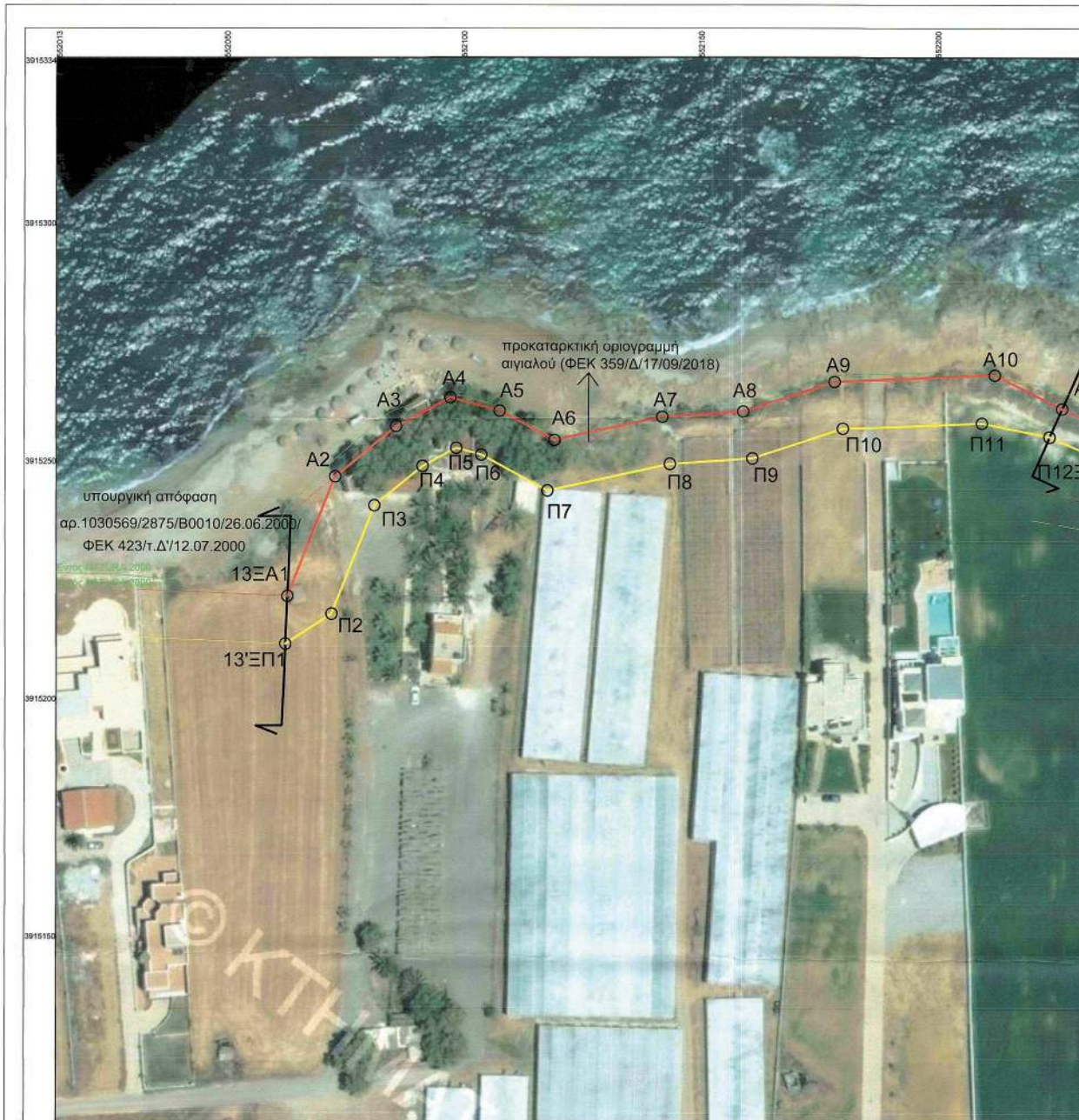

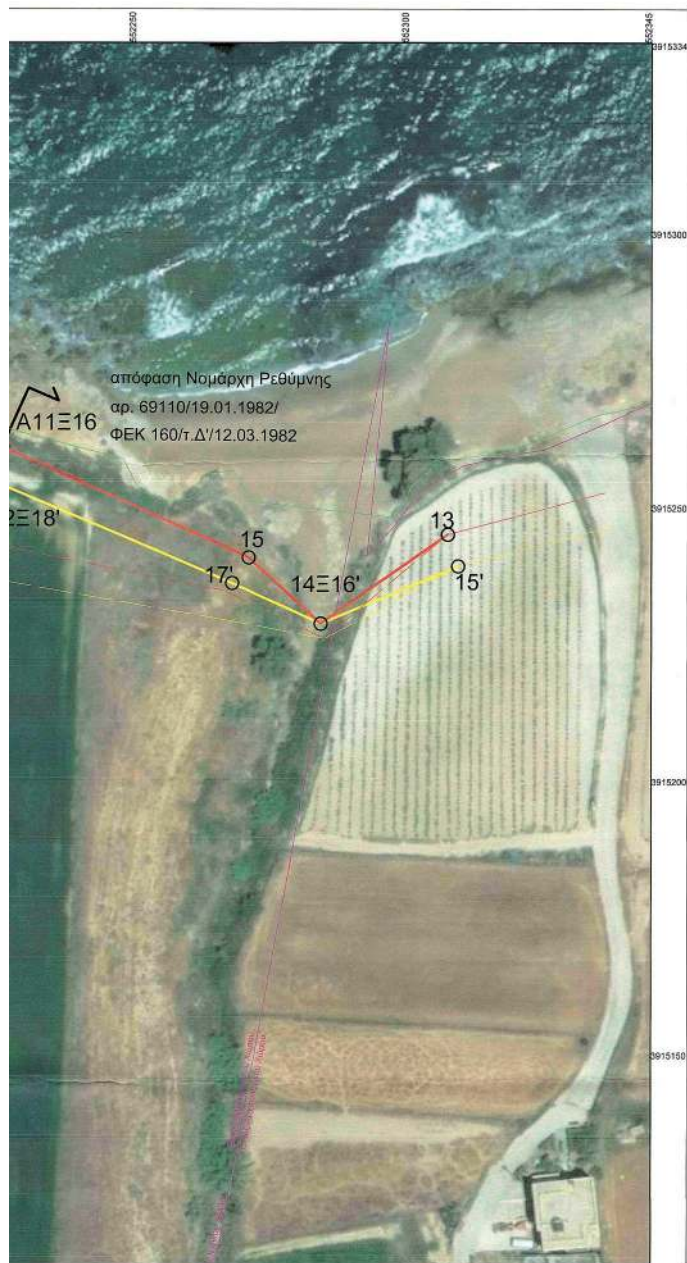



Υπόβαθρο των Ορθοφωτοχαρτών, της παρ. 1 του άρθρου 4 του Ν.2971/2001, φωτοληψίας 2008-2009.
Βόρεια της περιοχής μελέτης οριοθετείται η ζώνη NATURA 2000 GR4330004

ΥΠΟΜΝΗΜΑ ΣΥΜΒΟΛΩΝ

- | | | |
|-----------------------------------|---|-----------------------------------|
| A1,A2 κορυφή οριογραμμής αιγαλού | — | οριογραμμή αιγαλού προς επικύρω |
| Π1,Π2 κορυφή οριογραμμής παραλίας | — | οριογραμμή παραλίας προς επικύρω |
| ↔ βελτί αλλαγής | — | οριογραμμή αιγαλού καθορισθείσα |
| — όριο αρχαιολογικού χώρου | — | οριογραμμή παραλίας καθορισθείσα |
| — όριο NATURA 2000 | — | οριογραμμή αιγαλού προς επανακαί |
| | — | οριογραμμή παραλίας προς επανακαί |



Συντεταγμένες κορυφών Οριογραμμής Παράλιας			Συντεταγμένες κορυφών Οριογραμμής Αιγαίου		
Σημείο	X	Y	Σημείο	X	Y
13'ΞΠ1	552062.34	3915211.58	13ΞΑ1	552062.77	3915221.58
Π2	552072.07	3915217.88	Α2	552072.80	3915246.79
Π3	552081.13	3915240.68	Α3	552085.71	3915257.32
Π4	552091.28	3915248.96	Α4	552097.12	3915263.44
Π5	552098.36	3915252.76	Α5	552107.51	3915260.65
Π6	552103.60	3915251.35	Α6	552119.04	3915254.41
Π7	552117.57	3915243.86	Α7	552141.78	3915259.37
Π8	552143.36	3915249.45	Α8	552158.90	3915260.51
Π9	552160.80	3915250.62	Α9	552178.18	3915266.77
Π10	552179.96	3915256.83	Α10	552211.99	3915268.17
Π11	552209.29	3915258.05	Α11Ξ16	552226.21	3915261.11
Π12Ξ18'	552223.55	3915255.18	15	552271.49	3915240.84
17'	552268.43	3915236.18	14Ξ16'	552284.62	3915228.76
14Ξ16'	552284.62	3915228.76	13	552307.94	3915245.12
15'	552309.85	3915239.30			

ΤΕΧΝΙΚΟ ΓΡΑΦΕΙΟ ΜΕΛΕΤΩΝ
ΑΛΕΞΑΝΔΡΑΚΗΣ ΕΛΕΥΘΕΡΙΟΣ
ΔΙΔΑΚΤΟΡΟΥΧΟΣ ΠΟΛΙΤΙΚΟΣ ΜΗΧΑΝΙΚΟΣ ΕΜΠ
ΖΑΜΠΕΛΙΟΥ 20-22, ΡΕΘΥΜΝΟ
e-mail: alexandrisief@gmail.com, Τηλ. 6873736115

ΘΕΣΕΙΣ:
ΤΙΝΓΙΑΝΟΣ ΚΑΜΠΟΣ' Δ.Κ. ΠΗΓΗΣ και "ΚΑΜΠΟΣ Ή ΣΦΑΚΑΚΙ" Δ.Κ. ΠΑΓΚΛΑΟΧΩΡΙΟΥ
Δ.Ε. ΑΡΚΑΔΙΟΥ
ΔΗΜΟΥ ΡΕΘΥΜΝΟΥ
Π.Ε. ΡΕΘΥΜΝΟΥ

ΕΝΔΙΑΦΕΡΟΜΕΝΟΙ:
ΦΑΣΟΥΛΑΣ ΕΥΑΓΓΕΛΟΣ,
Κ.ΛΗΡ. ΦΑΣΟΥΛΑ ΒΑΣΙΛΕΙΟΥ

ΘΕΜΑ: ΔΙΑΓΡΑΜΜΑ ΜΕΡΙΚΟΥ ΕΠΙΠΛΑΚΑΘΟΡΙΣΜΟΥ ΟΡΙΟΓΡΑΜΜΩΝ ΑΙΓΑΛΟΥ- ΠΑΡΑΛΙΑΣ ΚΑΙ ΚΑΘΟΡΙΣΜΟΥ ΤΜΗΜΑΤΟΣ ΟΡΙΟΓΡΑΜΜΗΣ ΠΑΡΑΛΙΑΣ

ΥΠΟΜΝΗΜΑ ΕΠΙΤΡΟΠΗΣ
Το παρόν διάγραμμα συντάχθηκε την από 09-08-2022 έκδοση της Επιτροπής καθορισμού οριογραμμών αιγαίου παράλιας τοπικού αιγαίου.
Οι συντεταγμένες των κορυφών των οριογραμμών δίνονται στο Ελληνικό Γεωδαιτικό Σύστημα Αναφοράς ΕΓΣΑ '87

ΤΑ ΜΕΛΗ

Δοσολάκης Νικόλαος
Πολίτης Μηχ. Π.Ε.

Καρυολάκη Χαρίκλεια
Δασολόγος PhD

Η ΠΡΟΕΔΡΟΣ
Ύψαρουλάνη Χριστόδμη
Αντ. Τεχ. Μηχ. Π.Ε.

Καρυολάκης Νικόλαος
Αναπληρωτής Μηχ. Π.Ε.

Κλίμακα: 1:500

ΧΡΟΝΟΛΟΓΙΑ: ΑΥΓΟΥΣΤΟΣ 2022

ΑΡ. ΣΧΕΔΙΟΥ 1/1

ΣΥΝΤΑΞΗ	ΕΛΕΓΧΟΣ	ΘΕΩΡΗΣΗ
<p>ΕΛΕΥΘΕΡΙΟΣ ΓΕΩΡΓΙΟΥ ΑΛΕΞΑΝΔΡΑΚΗΣ ΔΙΔΑΚΤΟΡΟΥΧΟΣ ΠΟΛΙΤΙΚΟΣ ΜΗΧΑΝΙΚΟΣ ΕΜΠ ΜΕΛΟΣ - ΣΥΜΒΟΥΛΗ ΕΠΙΧΕΙΡΗΣΕΩΣ ΚΑΙ ΔΙΕΚΣΤΑΣΗΣ ΕΠΙΧΕΙΡΗΣΕΩΣ ΔΙΔΑΚΤΟΡΟΥΧΟΣ ΠΟΛΙΤΙΚΟΣ ΜΗΧΑΝΙΚΟΣ ΕΜΠ ΜΕΛΟΣ - ΣΥΜΒΟΥΛΗ ΕΠΙΧΕΙΡΗΣΕΩΣ</p>	<p>Δοσολάκης Νικόλαος Πολίτης Μηχ. Π.Ε.</p>	<p>Ύψαρουλάνη Χριστόδμη Αντ. Τεχ. Μηχ. Π.Ε.</p>

χρησ
ριση
α
σα
καθορισμό
ακαθορισμό

Ελληνικό Γεωδαιτικό Σύστημα Αναφοράς: 1987 (Ε.Γ.Σ.Α. '87)

Ελλειμματός αναφοράς: GRS80 (a=6378137m, 1/f=298.257222101
Μερικατοική)

Προβολή Εγκάρσια: λ=24°00'00" με Κο=0,999600

Κεντρικός Μεσημβρινός: +500000m

Τετηλιμένη Κεντρικού Μεσημβρινού: 0°00'00"

Γεωγραφικό Πλάτος Αναφοράς: 0,999611

Κλίμακα γραμμικής παραμόρφωσης περαχής: 0,999611

Η εξάρτηση από το Κριτικό Σύστημα Αναφοράς έγινε με χρήση του ΝΕΡΟΣ

Η απόφαση αυτή και τα συνοδευτικά έγγραφα (έκθεση της Επιτροπής - τοπογραφικό διάγραμμα) αναρτάται από την αρμόδια υπηρεσία του Υπουργείου Οικονομικών στη σχετική ιστοσελίδα του και στη διεύθυνση "<https://www1.gsis.gr/gsprp/dhpe/publicgis/faces/homeShore>".

Η απόφαση αυτή να δημοσιευθεί στην Εφημερίδα της Κυβερνήσεως.

Ηράκλειο, 8 Μαΐου 2023

Η Γραμματέας Αποκεντρωμένης Διοίκησης

ΜΑΡΙΑ ΚΟΖΥΡΑΚΗ



ΕΘΝΙΚΟ ΤΥΠΟΓΡΑΦΕΙΟ

Το Εθνικό Τυπογραφείο αποτελεί δημόσια υπηρεσία υπαγόμενη στην Προεδρία της Κυβέρνησης και έχει την ευθύνη τόσο για τη σύνταξη, διαχείριση, εκτύπωση και κυκλοφορία των Φύλλων της Εφημερίδας της Κυβερνήσεως (ΦΕΚ), όσο και για την κάλυψη των εκτυπωτικών - εκδοτικών αναγκών του δημοσίου και του ευρύτερου δημόσιου τομέα (ν. 3469/2006/Α' 131 και π.δ. 29/2018/Α' 58).

1. ΦΥΛΛΟ ΤΗΣ ΕΦΗΜΕΡΙΔΑΣ ΤΗΣ ΚΥΒΕΡΝΗΣΕΩΣ (ΦΕΚ)

- Τα **ΦΕΚ σε ηλεκτρονική μορφή** διατίθενται δωρεάν στο **www.et.gr**, την επίσημη ιστοσελίδα του Εθνικού Τυπογραφείου. Όσα ΦΕΚ δεν έχουν ψηφιοποιηθεί και καταχωριστεί στην ανωτέρω ιστοσελίδα, ψηφιοποιούνται και αποστέλλονται επίσης δωρεάν με την υποβολή αίτησης, για την οποία αρκεί η συμπλήρωση των αναγκαίων στοιχείων σε ειδική φόρμα στον ιστότοπο **www.et.gr**.

- Τα **ΦΕΚ σε έντυπη μορφή** διατίθενται σε μεμονωμένα φύλλα είτε απευθείας από το Τμήμα Πωλήσεων και Συνδρομητών, είτε ταχυδρομικά με την αποστολή αιτήματος παραγγελίας μέσω των ΚΕΠ, είτε με ετήσια συνδρομή μέσω του Τμήματος Πωλήσεων και Συνδρομητών. Το κόστος ενός ασπρόμαυρου ΦΕΚ από 1 έως 16 σελίδες είναι 1,00 €, αλλά για κάθε επιπλέον οκτασέλιδο (ή μέρος αυτού) προσαυξάνεται κατά 0,20 €. Το κόστος ενός έγχρωμου ΦΕΚ από 1 έως 16 σελίδες είναι 1,50 €, αλλά για κάθε επιπλέον οκτασέλιδο (ή μέρος αυτού) προσαυξάνεται κατά 0,30 €. Το τεύχος Α.Σ.Ε.Π. διατίθεται δωρεάν.

• Τρόποι αποστολής κειμένων προς δημοσίευση:

Α. Τα κείμενα προς δημοσίευση στο ΦΕΚ, από τις υπηρεσίες και τους φορείς του δημοσίου, αποστέλλονται ηλεκτρονικά στη διεύθυνση **webmaster.et@et.gr** με χρήση προηγμένης ψηφιακής υπογραφής και χρονοσήμανσης.

Β. Κατ' εξαίρεση, όσοι πολίτες δεν διαθέτουν προηγμένη ψηφιακή υπογραφή μπορούν είτε να αποστέλλουν ταχυδρομικά, είτε να καταθέτουν με εκπρόσωπό τους κείμενα προς δημοσίευση εκτυπωμένα σε χαρτί στο Τμήμα Παραλαβής και Καταχώρισης Δημοσιευμάτων.

- Πληροφορίες, σχετικά με την αποστολή/κατάθεση εγγράφων προς δημοσίευση, την ημερήσια κυκλοφορία των Φ.Ε.Κ., με την πώληση των τευχών και με τους ισχύοντες τιμοκαταλόγους για όλες τις υπηρεσίες μας, περιλαμβάνονται στον ιστότοπο (**www.et.gr**). Επίσης μέσω του ιστότοπου δίδονται πληροφορίες σχετικά με την πορεία δημοσίευσης των εγγράφων, με βάση τον Κωδικό Αριθμό Δημοσιεύματος (ΚΑΔ). Πρόκειται για τον αριθμό που εκδίδει το Εθνικό Τυπογραφείο για όλα τα κείμενα που πληρούν τις προϋποθέσεις δημοσίευσης.

2. ΕΚΤΥΠΩΤΙΚΕΣ - ΕΚΔΟΤΙΚΕΣ ΑΝΑΓΚΕΣ ΤΟΥ ΔΗΜΟΣΙΟΥ

Το Εθνικό Τυπογραφείο ανταποκρινόμενο σε αιτήματα υπηρεσιών και φορέων του δημοσίου αναλαμβάνει να σχεδιάσει και να εκτυπώσει έντυπα, φυλλάδια, βιβλία, αφίσες, μπλοκ, μηχανογραφικά έντυπα, φακέλους για κάθε χρήση, κ.ά.

Επίσης σχεδιάζει ψηφιακές εκδόσεις, λογότυπα και παράγει οπτικοακουστικό υλικό.

Ταχυδρομική Διεύθυνση: Καποδιστρίου 34, τ.κ. 10432, Αθήνα

Ιστότοπος: **www.et.gr**

ΤΗΛΕΦΩΝΙΚΟ ΚΕΝΤΡΟ: 210 5279000 - fax: 210 5279054

Πληροφορίες σχετικά με την λειτουργία του ιστότοπου: **helpdesk.et@et.gr**

ΕΞΥΠΗΡΕΤΗΣΗ ΚΟΙΝΟΥ

Πωλήσεις - Συνδρομές: (Ισόγειο, τηλ. 210 5279178 - 180)

Πληροφορίες: (Ισόγειο, Γρ. 3 και τηλεφ. κέντρο 210 5279000)

Παραλαβή Δημ. Ύλης: (Ισόγειο, τηλ. 210 5279167, 210 5279139)

Αποστολή ψηφιακά υπογεγραμμένων εγγράφων προς δημοσίευση στο ΦΕΚ: **webmaster.et@et.gr**

Πληροφορίες για γενικό πρωτόκολλο και αλληλογραφία: **grammateia@et.gr**

Ωράριο για το κοινό: Δευτέρα ως Παρασκευή: 8:00 - 13:30

Πείτε μας τη γνώμη σας,

για να βελτιώσουμε τις υπηρεσίες μας, συμπληρώνοντας την ειδική φόρμα στον ιστότοπό μας.

