



ΕΦΗΜΕΡΙΔΑ ΤΗΣ ΚΥΒΕΡΝΗΣΕΩΣ ΤΗΣ ΕΛΛΗΝΙΚΗΣ ΔΗΜΟΚΡΑΤΙΑΣ

17 Μαΐου 2023

ΤΕΥΧΟΣ ΤΕΤΑΡΤΟ

Αρ. Φύλλου 392

ΠΕΡΙΕΧΟΜΕΝΑ

ΑΠΟΦΑΣΕΙΣ

- 1 Μερική ανάκληση της υπ' αρ. 3647/19.10.2007 (Δ' 562) απόφασης κήρυξης ως αναδασωτέας για έκταση συνολικού εμβαδού $E = (E1 + E2 + E3) = 8.748$ τ.μ. στη θέση «Παλιά Λάκκα», περιοχής της Τοπικής Κοινότητας Μηλεών, του Δήμου Αρχαίας Ολυμπίας, της Π.Ε. Ηλείας λόγω νομικής αιτίας.
- 2 Μερική ανάκληση της υπ' αρ. 1718/30.09.1986 (Δ' 1001) απόφασης του Νομάρχη Κορινθίας, περί κήρυξης ως αναδασωτέας έκτασης εμβαδού 4.026 στρεμμάτων, στη θέση «Ψώρα» της περιφέρειας της τέως Κοινότητας Στιμάγκας του Νομού Κορινθίας, ως προς επιφάνεια εμβαδού 13.071,55 τετρ. μέτρων, στη θέση «Ντράσεζα» της Τ.Κ. Στιμάγκας του Δήμου Βέλου-Βόχας Π.Ε. Κορινθίας.

ΑΠΟΦΑΣΕΙΣ

Αριθμ. 226417 (1)

Μερική ανάκληση της υπ' αρ. 3647/19.10.2007 (Δ' 562) απόφασης κήρυξης ως αναδασωτέας για έκταση συνολικού εμβαδού $E = (E1 + E2 + E3) = 8.748$ τ.μ. στη θέση «Παλιά Λάκκα», περιοχής της Τοπικής Κοινότητας Μηλεών, του Δήμου Αρχαίας Ολυμπίας, της Π.Ε. Ηλείας λόγω νομικής αιτίας.

Ο ΓΕΝΙΚΟΣ ΓΡΑΜΜΑΤΕΑΣ ΔΑΣΩΝ
ΤΟΥ ΥΠΟΥΡΓΕΙΟΥ
ΠΕΡΙΒΑΛΛΟΝΤΟΣ ΚΑΙ ΕΝΕΡΓΕΙΑΣ

Έχοντας υπόψη:

1. Την παρ. 1 του άρθρου 24 και την παρ. 3 του άρθρου 117 του Συντάγματος της Ελλάδας.
2. Τον ν. 3200/1955 «Περί διοικητικής αποκέντρωσης» (Α' 97).
3. Το άρθρο 2 του ν. 4824/2021 (Α' 156), με το οποίο κυρώθηκε η από 13.08.2021 Πράξη Νομοθετικού Περιεχομένου «Έκτακτα μέτρα για την αποτελεσματική

προστασία και την ταχεία αποκατάσταση του φυσικού περιβάλλοντος, την άμεση στήριξη των πληγέντων από τις πυρκαγιές Ιουλίου/Αυγούστου 2021 και συναφείς διατάξεις» (Α' 143).

4. Τα άρθρα 47 έως 55 του ν. 4915/2022 (Α' 63).

5. Το π.δ. 6/2022 «Σύσταση και μετονομασία Γενικών Γραμματειών, σύσταση Ειδικής Γραμματείας, μεταφορά υπηρεσιών και αρμοδιοτήτων» (Α' 17).

6. Το π.δ. 29/2022 «Τροποποίηση του π.δ. 132/2017 "Όργανισμός Υπουργείου Περιβάλλοντος και Ενέργειας (Υ.Π.ΕΝ.)" (Α' 160)» (Α' 77).

7. Την υπό στοιχεία ΥΠΕΝ/ΔΔΥ/50878/3749/20.05.2022 (ΑΔΑ: ΨΓΒΩ4653Π8-ΩΧ6) εγκύκλιο του Υ.Π.ΕΝ.

8. Την υπό στοιχεία ΥΠΕΝ/ΔΔΥ/48478/3594/16.05.2022 κοινή υπουργική απόφαση «Καθορισμός των διοικητικών λεπτομερειών μεταφοράς των δασικών υπηρεσιών, του αντίστοιχου προσωπικού και λοιπών θεμάτων της παρ. 5 του άρθρου τρίτου της από 13.8.2021 Πράξης Νομοθετικού Περιεχομένου (Α' 143), η οποία κυρώθηκε με το άρθρο 2 του ν. 4824/2021 (Α' 156)» (Β' 2415).

9. Τα άρθρα 37, 38, και τις παρ. 1 και 3 του άρθρου 41 του ν. 998/1979 «Περί προστασίας δασών και δασικών εν γένει εκτάσεων» (Α' 289), όπως αντικαταστάθηκαν από τις διατάξεις της παρ. 1 του άρθρου 35 του ν. 4280/2014 και όπως τροποποιήθηκαν και προστέθηκαν (παρ. 4 του άρθρου 52 του ν. 4280/2014) με τις διατάξεις του άρθρου 32 του ν. 4342/2015 (Α' 143).

10. Το άρθρο 120 του ν. 1892/1990 «Για τον εκσυγχρονισμό και την ανάπτυξη και άλλες διατάξεις» (Α' 101).

11. Τις υπ' αρ. 160417/1180/08.07.1980 και 182447/3049/24.09.1980 διαταγές του Υπουργείου Γεωργίας.

12. Τον ν. 998/1979 «Περί προστασίας δασών και δασικών εν γένει εκτάσεων» (Α' 289) και ειδικότερα το άρθρο 10 και τις παρ. 3 και 4 του άρθρου 44, όπως προστέθηκαν με το άρθρο 36 του ν. 3698/2008 (Α' 198).

13. Το άρθρο 74 του ν. 4986/2022.

14. Την υπ' αρ. 22536/11.02.2022 (ΑΔΑ: ΨΟΟΕΟΡ1Φ-Δ3Χ) απόφαση αναμόρφωσης του δασικού χάρτη Π.Ε. Ηλείας.

15. Την υπ' αρ. 3647/19.10.2007 (Δ' 562) απόφαση κήρυξης ως αναδασωτέας έκτασης.

16. Την υπ' αρ. 216056/1746/13.10.2011 εγκύκλιο του Υ.Π.Ε.Κ.Α.

17. Τη σχετική νομολογία περί ανάκλησης των διοικητικών πράξεων, καθώς και την υπ' αρ. 95099/5160/12.10.21 (ΑΔΑ: ΨΠΨ4653Π8-50Χ).

18. Την παρ. 3 του άρθρου δεύτερου του ν. 4462/2017 (Α' 39).

19. Την υπ' αρ. 15337/441/22.02.2017 του Υ.Π.ΕΝ.

20. Την υπ' αρ. 177804/12.10.2016 θεώρηση δασικού χάρτη που αναρτήθηκε με την υπ' αρ. 7104/13.01.2017 απόφαση Διευθυντή Δασών Ηλείας «Ανάρτηση δασικού χάρτη του συνόλου της Π.Ε. Ηλείας εκτός των προ Καποδιστριακών ΟΤΑ: Πύργου και Λεχαινών και πρόσκληση για υποβολή αντιρρήσεων κατά τού περιεχομένου του» (ΑΔΑ: 7ΕΡΖΟΡ1Φ-0ΥΥ), όπως τροποποιήθηκε με την υπ' αρ. 27084/12.02.2021 (ΑΔΑ: ΨΛ0ΑΟΡ1Φ.ΕΑ8) απόφαση Διεύθυνσης Δασών Ηλείας σύμφωνα με τις διατάξεις των άρθρων 48 και 50 του ν. 4685/2020, με κατηγορία κάλυψης (ΔΑ4/ΑΝ).

21. Την υπ' αρ. 83988/2740/25.08.22 απόφαση «Εξουσιοδότηση υπογραφής "Με εντολή Υπουργού" του Υπουργού Περιβάλλοντος και Ενέργειας, "Με εντολή Υφυπουργού" του Υφυπουργού Περιβάλλοντος και Ενέργειας και "Με εντολή Γενικού Γραμματέα Δασών" του Γενικού Γραμματέα Δασών του Υπουργείου Περιβάλλοντος και Ενέργειας, κατά λόγο αρμοδιότητας, στον Προϊστάμενο της Γενικής Διεύθυνσης Δασών και Δασικού Περιβάλλοντος της Γενικής Γραμματείας Δασών του Υ.Π.ΕΝ., στους Προϊστάμενους των Επιθεωρήσεων Εφαρμογής Δασικής Πολιτικής και στους Προϊστάμενους των Διευθύνσεων, Δασαρχείων και Τμημάτων που υπάγονται σε αυτές» (Β' 4528).

22. Την υπ' αρ. 212816/02.05.2023 πρόταση του Δασαρχείου Πύργου, για μερική ανάκληση της υπ' αρ. 3647/19.10.2007 (Δ' 562) απόφαση κήρυξης ως αναδασω-

τέας, για έκταση συνολικού εμβαδού $E=(E1+E2+E3) = 8.748$ τ.μ. για νομική αιτία (πλάνη περί τα πραγματικά γεγονότα).

23. Τη σύμφωνη γνώμη της Διεύθυνσης Δασών Ν. Ηλείας.

24. Το γεγονός ότι από την εκτέλεση της παρούσας δεν προκαλείται δαπάνη σε βάρος του κρατικού προϋπολογισμού, αποφασίζουμε:

Ανακαλούμε μερικώς για έκταση συνολικού εμβαδού $E= (E1+E2+E3)= 8.748$ τ.μ. την υπ' αρ. 3647/19.10.2007 (Δ' 562) απόφαση κήρυξης ως αναδασωτέας, λόγω καταστροφής της από πυρκαγιά, καθότι σύμφωνα με τα ανωτέρω, η εν λόγω έκταση είχε αγροτική μορφή το έτος της πυρκαγιάς και ως εκ τούτου έχει απωλέσει την αιτιολογική της βάση και έχει εκδοθεί κατά πλάνη περί τα πραγματικά και νομικά δεδομένα.

Η εν λόγω έκταση βρίσκεται στη θέση «Παλιά Λάκκα», περιοχής της Τοπικής Κοινότητας Μηλεών, του Δήμου Αρχαίας Ολυμπίας, της Π.Ε. Ηλείας και απεικονίζεται στο προσαρτημένο τοπογραφικό διάγραμμα κλίμακας 1:1.000 το οποίο αποτελεί αναπόσπαστο μέρος της παρούσης.

Κατά τα λοιπά ισχύει η υπ' αρ. 3647/19.10.2007 (Δ' 562) απόφαση κήρυξης ως αναδασωτέας έκτασης όπως αυτή έχει κατά καιρούς τροποποιηθεί.

Επιτρέπεται υποβολή κατ' αυτής αίτηση ακύρωσης στο Τριμελές Διοικητικό Εφετείο Πατρών μέσα σε προθεσμία (60) εξήντα ημερών, που αρχίζει από την επομένη της δημοσίευσης ή της κοινοποίησης. Από την εφαρμογή των κανονιστικών διατάξεων της απόφασης αυτής δεν προκαλείται δαπάνη σε βάρος του κρατικού προϋπολογισμού σύμφωνα με το άρθρο 90 του Κώδικα Νομοθεσίας για την Κυβέρνηση και τα κυβερνητικά όργανα (π.δ. 63/2005, Α'98) σε συνδυασμό με την παρ 22 του άρθρου 119 του ν. 4622/2019 (Α' 133).

ΕΛΛΗΝΙΚΗ ΔΗΜΟΚΡΑΤΙΑ
ΥΠΟΥΡΓΕΙΟ ΠΕΡΙΒΑΛΛΟΝΤΟΣ & ΕΝΕΡΓΕΙΑΣ
ΕΠΙΘΕΩΡΗΣΗ ΕΦΑΡΜΟΓΗΣ ΔΑΣΙΚΗΣ ΠΟΛΙΤΙΚΗΣ
ΠΕΛΟΠΟΝΝΗΣΟΥ-ΔΥΤΙΚΗΣ ΕΛΛΑΔΑΣ & ΙΟΝΙΟΥ
Δ/ΝΣΗ ΔΑΣΩΝ Π.Ε. ΗΛΕΙΑΣ
ΔΑΣΑΡΧΕΙΟ ΠΥΡΓΟΥ
ΧΑΡΤΗΣ ΠΡΟΣΑΝΑΤΟΛΙΣΜΟΥ
 Θέση έκτασης:
 ΚΛΙΜΑΚΑ 1:50.000

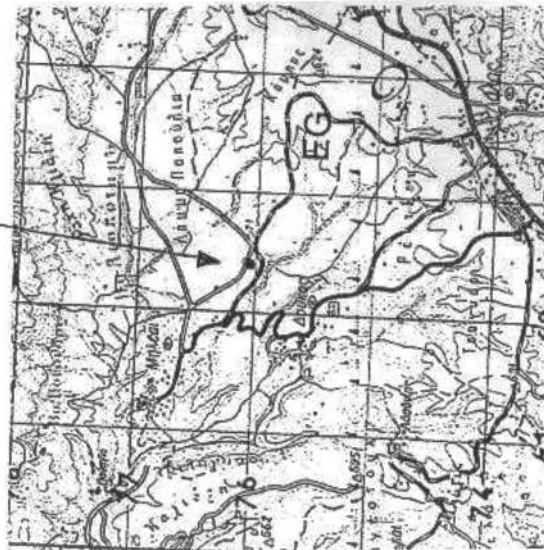

Ανήκει στην με αριθ. **226417/9-5-23**..... απόφαση.
ΤΟΠΟΓΡΑΦΙΚΟ ΔΙΑΓΡΑΜΜΑ

Εκτάσως συνολικού εμβαδού **Ε=8.748τ.μ.(Ε1+Ε2+Ε3)** που βρίσκεται στη θέση «Παλιά Λάικα» Τ.Κ. Μηλεών, Δήμου Αρχ. Ολυμπίας, για την οποία προτίθεται η άρση αναδιάταξης, καθότι αποτελεί τμήμα μεγαλύτερης έκτασης που κηρύχθηκε αναδασωτέα με την 3647/2007 απόφαση Γ.Γ.Π.Δ.Ε. (ΦΕΚ 562/Δ/2007) λόγω πυρκαγιάς και αποσπώνεται στο Δασικό χάρτη ως ΔΑ-ΔΝ.

ΚΛΙΜΑΚΑ 1:1000



ΕΘΝΙΚΟ ΤΥΠΟΓΡΑΦΕΙΟ
 Για τεχνικούς λόγους στο σχεδιάγραμμα,
 από το ηλεκτρονικό αρχείο, έγινε
 σμίκρυνση κατά ποσοστό **82%**

ΠΙΝΑΚΑΣ ΣΥΝΤΕΤΑΙΜΕΝΩΝ					
Α/Α	X	Y	Α/Α	X	Y
7	297909.500	417787.160	16	297826.799	417781.043
8	297932.780	417763.230	17	297789.460	4177810.120
9	297898.632	417751.967	18	297765.900	4177828.940
10	297889.656	417745.143	19	297760.060	4177834.240
11	297884.830	417743.219	50	297780.600	4177857.794
12	297881.442	417741.922	51	297784.615	4177860.061
13	297876.106	417743.792	52	297797.500	4177847.500
14	297873.900	417745.270	53	297806.000	4177839.000
15	297849.667	417763.693	54	297810.500	4177838.500
16	297826.799	417781.505	55	297811.000	4177847.000
Ε3= 2.288 τ.μ.					
19	297760.060	4177834.240	56	297808.500	4177851.500
20	297746.170	4177847.120	57	297800.000	4177862.500
21	297730.460	4177864.508	58	297791.198	4177869.741
61	297724.065	4377873.469	59	297801.349	4177882.332
62	297743.864	4177888.419	60	297865.319	4177834.255
50	297780.600	4177857.794	Ε2=5.000 τ.μ.		
Ε3=1460 τ.μ.					

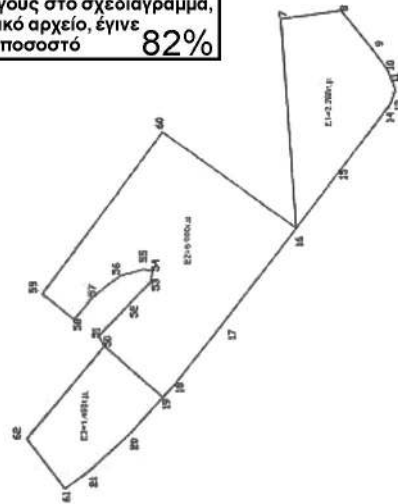

ΘΕΩΡΗΘΗΚΕ

Πάτρα
 Ο Επιθεωρητής Εφαρμογής
 Δασικής Πολιτικής(Π.Δ.Ε&Ι)
ΝΙΚΙΤΑΣ ΜΑΖΙΣ
 09.05.2023 10:31

Πόργος / 05/2023

Ο Δασάρχης Πόργου,
 ΠΑΝΑΓΙΩΤΗΣ ΛΑΤΤΑΣ
 02.05.2023 13:39
 Δρ. Παναγιώτης Λάττας
 Δασολόγος με βαθμό Α'

Η Συντάκτρια

Μ. Μητροπούλου
 Δασοπόνος

Η απόφαση αυτή να δημοσιευθεί στην Εφημερίδα της Κυβερνήσεως.

Πάτρα, 9 Μαΐου 2023

Με εντολή Γενικού Γραμματέα Δασών
Ο Προϊστάμενος της Επιθεώρησης Εφαρμογής
Δασικής Πολιτικής Πελοποννήσου,
Δυτικής Ελλάδας και Ιονίου

ΝΙΚΗΤΑΣ ΜΑΖΗΣ

Αριθμ. 229617

(2)

Μερική ανάκληση της υπ' αρ. 1718/30.09.1986 (Δ' 1001) απόφασης του Νομάρχη Κορινθίας, περί κήρυξης ως αναδασωτέας έκτασης εμβαδού 4.026 στρεμμάτων, στη θέση «Ψώρα» της περιφέρειας της τέως Κοινότητας Στιμάγκας του Νομού Κορινθίας, ως προς επιφάνεια εμβαδού 13.071,55 τετρ. μέτρων, στη θέση «Ντράσεζα» της Τ.Κ. Στιμάγκας του Δήμου Βέλου-Βόχας Π.Ε. Κορινθίας.

Ο ΓΕΝΙΚΟΣ ΓΡΑΜΜΑΤΕΑΣ ΔΑΣΩΝ
ΤΟΥ ΥΠΟΥΡΓΕΙΟΥ
ΠΕΡΙΒΑΛΛΟΝΤΟΣ ΚΑΙ ΕΝΕΡΓΕΙΑΣ

Έχοντας υπόψη:

1. Την παρ. 1 του άρθρου 24 και την παρ. 3 του άρθρου 117 του Συντάγματος της Ελλάδας.
2. Τον ν. 3200/1955 «Περί διοικητικής αποκέντρωσης» (Α' 97).
3. Το άρθρο 2 του ν. 4824/2021 (Α' 156) με το οποίο κρώθηκε η από 13.08.2021 Πράξη Νομοθετικού Περιεχομένου «Έκτακτα μέτρα για την αποτελεσματική προστασία και την ταχεία αποκατάσταση του φυσικού περιβάλλοντος, την άμεση στήριξη των πληγέντων από τις πυρκαγιές Ιουλίου/Αυγούστου 2021 και συναφείς διατάξεις» (Α' 143).
4. Τις διατάξεις των άρθρων 47 έως 55 του ν. 4915/2022 (Α' 63).
5. Το π.δ. 6/2022 «Σύσταση και μετονομασία Γενικών Γραμματειών, σύσταση Ειδικής Γραμματείας, μεταφορά υπηρεσιών και αρμοδιοτήτων» (Α' 17).
6. Το π.δ. 29/2022 «Τροποποίηση του π.δ. 132/2017 "Οργανισμός Υπουργείου Περιβάλλοντος και Ενέργειας (Υ.Π.Ε.Ν.)" (Α' 160)» (Α' 77).
7. Την υπό στοιχεία ΥΠΕΝ/ΔΔΥ/48478/3594/16.05.2022 κοινή υπουργική απόφαση «Καθορισμός των διοικητικών λεπτομερειών μεταφοράς των δασικών υπηρεσιών, του αντίστοιχου προσωπικού και λοιπών θεμάτων της παρ. 5 του άρθρου τρίτου της από 13.8.2021 Πράξης Νομοθετικού Περιεχομένου (Α' 143), η οποία κυρώθηκε με το άρθρο 2 του ν. 4824/2021 (Α' 156)» (Β' 2415).
8. Την υπό στοιχεία ΥΠΕΝ/ΔΔΥ/50878/3749/20.05.2022 εγκύκλιο του Υπουργείου Περιβάλλοντος και Ενέργειας «Εγκύκλιες οδηγίες για τη λειτουργία των Περιφερειακών Δασικών Υπηρεσιών, χρήση λογότυπου» (ΑΔΑ: ΨΓΒΩ4653Π8-ΟΧ6).

9. Την υπό στοιχεία ΥΠΕΝ/ΔΔΥ/62511/4542/17.06.2022 (Β' 3145) διαπιστωτική πράξη του Υπουργού Περιβάλλοντος και Ενέργειας περί κατάταξης και τοποθέτησης του προσωπικού των Περιφερειακών Δασικών Υπηρεσιών του Υπουργείου Περιβάλλοντος και Ενέργειας.

10. Την υπό στοιχεία ΥΠΕΝ/ΔΝΕΠ/83988/2740/25.8.2022 απόφαση «Εξουσιοδότηση υπογραφής "Με εντολή Υπουργού" του Υπουργού Περιβάλλοντος και Ενέργειας, "Με εντολή Υφυπουργού" του Υφυπουργού Περιβάλλοντος και Ενέργειας και "Με εντολή Γενικού Γραμματέα Δασών" του Γενικού Γραμματέα Δασών του Υπουργείου Περιβάλλοντος και Ενέργειας, κατά λόγο αρμοδιότητας, στον Προϊστάμενο της Γενικής Διεύθυνσης Δασών και Δασικού Περιβάλλοντος της Γενικής Γραμματείας Δασών του Υ.Π.Ε.Ν., στους Προϊστάμενους των Επιθεωρήσεων Εφαρμογής Δασικής Πολιτικής και στους Προϊστάμενους των Διευθύνσεων, Δασαρχείων και Τμημάτων που υπάγονται σε αυτές» (Β' 4528).

11. Την υπ' αρ. 11984/22.1.2021 απόφαση του Διευθυντή Δασών Κορινθίας, σύμφωνα με την οποία έγινε ανάρτηση του Δασικού Χάρτη όλων των Τοπικών Διαμερισμάτων της Π.Ε. Κορινθίας Περιφέρειας Πελοποννήσου, εκτός των προ-Καποδιστριακών Ο.Τ.Α. Κορίνθου, Λεχαιού, Περιγαλιού, Κάτω Άσσου, Βραχατίου, Κοκκωνίου και Νεράτζης, των οποίων ο Δασικός Χάρτης έχει κυρωθεί (Δ' 565/2013).

12. Την υπ' αρ. 479390/20.12.2022 (Δ' 1027, ΑΔΑ: ΨΗΒΦ4653Π8-8Κ0) απόφαση του Διευθυντή Δασών Κορινθίας, σύμφωνα με την οποία έγινε κύρωση του Δασικού Χάρτη Π.Ε. Κορινθίας.

13. Τον ν. 998/1979 «Περί προστασίας των δασών και των δασικών εν γένει εκτάσεων της χώρας» (Α' 289), όπως έχουν τροποποιηθεί και ισχύουν σήμερα και συγκεκριμένα της παρ. 4 άρθρου 44, όπως προστέθηκε με το άρθρο 36 του ν. 3698/2008 και αντικαταστάθηκε με την παρ. 3 άρθρου 35 του ν. 4280/2014 «Περιβαλλοντική αναβάθμιση και ιδιωτική πολεοδόμηση - Βιώσιμη ανάπτυξη οικισμών - Ρυθμίσεις δασικής νομοθεσίας και άλλες διατάξεις» (Α' 159) και των παρ. 5 και 6 του άρθρου 44, όπως προστέθηκαν με το άρθρο 74 του ν. 4986/2022 (Α' 204) και της παρ. 6α του άρθρου 3 του ίδιου νόμου.

14. Την υπ' αρ. 160417/1180/8.7.1980 βασική εγκύκλιο διαταγή του Υπουργείου Γεωργίας, με την οποία παρέχονται οδηγίες για τις αναδασωτέες εκτάσεις.

15. Την υπ' αρ. 105545/534/1.9.2014 διαταγή του Υ.Π.Ε.Κ.Α. «Εφαρμογή άρθρου 35 ν. 4280/2014 (Α' 159)».

16. Την υπ' αρ. 117080/6353/13.11.2014 διαταγή του Υ.Π.Ε.Κ.Α. «Περί της διαδικασίας άρσης ή ανάκλησης αποφάσεων αναδάσωσης» (ΑΔΑ: 77ΣΕ0-ΙΒ3).

17. Την υπ' αρ. 124581/2774/26.5.2015 διαταγή του Υ.Π.Α.Π.Ε.Ν. «Περί της διαδικασίας άρσης ή ανάκλησης αποφάσεων αναδάσωσης - Διευκρινίσεις».

18. Την υπ' αρ. 1718/30.09.1986 (Δ' 1001) απόφαση Νομάρχη Κορινθίας, με την οποία κηρύχθηκε αναδασωτέα με σκοπό τη διατήρηση του χαρακτήρα της δασικής έκτασης με φυσική αναγέννηση ώστε ν' αποκλεισθεί η διάθεση αυτής για άλλο προορισμό, η δημόσια δασική έκταση, συνολικού εμβαδού 4.026 στρεμμάτων, που βρίσκεται στη θέση «Ψώρα» της περιφέρειας της τέως Κοινότητας Στιμάγκας του Νομού Κορινθίας.

19. Την υπ' αρ. 188444/13.04.2023 αίτηση του Λεωνίδα Κολινιάτη του Ευάγγελου, κατοίκου Στιμάγκας Κορινθίας.

20. Την υπ' αρ. 190364/18.04.2023 αναφορά του Δασολόγου Βασιλείου Δελή, για τη μερική ανάκληση της υπ' αρ. 1718/30.09.1986 (Δ' 1001) απόφασης του Νομάρχη Κορινθίας, περί κήρυξης ως αναδασωτέας με σκοπό τη διατήρηση του χαρακτήρα της δασικής έκτασης με φυσική αναγέννηση ώστε ν' αποκλεισθεί η διάθεση αυτής για άλλο προορισμό, της δημόσιας δασικής έκτασης συνολικού εμβαδού 4.026 στρεμμάτων, που βρίσκεται στη θέση «Ψώρα» της περιφέρειας της τέως Κοινότητας Στιμάγκας του Νομού Κορινθίας, ως προς επιφάνεια εμβαδού 13.071,55 τετρ. μέτρων (δεκατριών χιλιάδων εβδομήντα ένα τετρ. μέτρων και πενήντα πέντε εκατοστών τετρ. μέτρου), στη θέση θέση «Ντράσεζα» της Τ.Κ. Στιμάγκας του Δήμου Βέλου-Βόχας Π.Ε. Κορινθίας, όπως αυτή αποτυπώνεται με τα περιμετρικά στοιχεία (1, 2, 3, ..., 19, 20, 1) στο συνημμένο τοπογραφικό διάγραμμα κλίμακας 1:2.000, που συνέταξε ο Δασολόγος του Δασαρχείου Κορίνθου Βασίλειος Δελής και οριοθετείται με τη χρήση συντεταγμένων στο Ε.Γ.Σ.Α. '87, με το αιτιολογικό ότι αποτελεί έκταση μη δασικού χαρακτήρα (συγκεκριμένα στον αναρτημένο δασικό χάρτη της Π.Ε. Κορινθίας, έχει χαρακτήρα ΠΑ και ΑΝ), ουδέποτε εμφάνισε δασική μορφή και δασικό χαρακτήρα, συνεπώς δεν εμπίπτει στις διατάξεις της δασικής νομοθεσίας και σύμφωνα με τις παρ. 5 και 6 του άρθρου 44 του ν. 998/1979, όπως προστέθηκαν με το άρθρο 74 του ν. 4986/2022 (Α' 204) εξαιρούνται υποχρεωτικά της αναδάσωσης και εκδίδονται αποφάσεις με τις οποίες ανακαλούνται ή τροποποιούνται οι σχετικές αποφάσεις κήρυξης τους ως αναδασωτέων.

21. Τις υπ' αρ. 102105/6045/19.8.2015, 147894/7941/5.11.2015 και 147927/7942/5.11.2015 διαταγές Διευθυνσης Συντονισμού και Επιθεώρησης Δασών Πελοποννήσου, Δυτικής Ελλάδας και Ιονίου, αποφασίζουμε:

Τη μερική ανάκληση της υπ' αρ. 1718/30.09.1986 (Δ' 1001) απόφασης του Νομάρχη Κορινθίας, περί κήρυξης ως αναδασωτέας με σκοπό τη διατήρηση του χαρακτήρα της δασικής έκτασης με φυσική αναγέννηση ώστε ν' αποκλεισθεί η διάθεση αυτής για άλλο προορισμό, της δημόσιας δασικής έκτασης συνολικού εμβαδού 4.026 στρεμμάτων, που βρίσκεται στη θέση «Ψώρα» της περιφέρειας της τέως Κοινότητας Στιμάγκας του Νομού Κορινθίας, ως προς επιφάνεια εμβαδού 13.71,55 τετρ. μέτρων (δεκατριών χιλιάδων εβδομήντα ένα τετρ. μέτρων)

και πενήντα πέντε εκατοστών τετρ. μέτρου), στη θέση θέση «Ντράσεζα» της Τ.Κ. Στιμάγκας του Δήμου Βέλου-Βόχας Π.Ε. Κορινθίας, όπως αυτή αποτυπώνεται με τα περιμετρικά στοιχεία (1, 2, 3, ..., 19, 20, 1) στο συνημμένο τοπογραφικό διάγραμμα κλίμακας 1:2.000, που συνέταξε ο Δασολόγος του Δασαρχείου Κορίνθου Βασίλειος Δελής και οριοθετείται με τη χρήση συντεταγμένων στο Ε.Γ.Σ.Α. '87, ως εξής:

Σημείο 1	:	X=382244.47	,	Y=4195852.64
Σημείο 2	:	X=382212.68	,	Y=4195856.59
Σημείο 3	:	X=382185.11	,	Y=4195845.92
Σημείο 4	:	X=382158.04	,	Y=4195870.57
Σημείο 5	:	X=382067.28	,	Y=4195880.63
Σημείο 6	:	X=382084.77	,	Y=4195806.64
Σημείο 7	:	X=382108.86	,	Y=4195786.96
Σημείο 8	:	X=382111.10	,	Y=4195764.49
Σημείο 9	:	X=382140.30	,	Y=4195748.77
Σημείο 10	:	X=382153.68	,	Y=4195717.12
Σημείο 11	:	X=382174.13	,	Y=4195730.13
Σημείο 12	:	X=382141.82	,	Y=4195801.26
Σημείο 13	:	X=382144.45	,	Y=4195818.49
Σημείο 14	:	X=382153.82	,	Y=4195818.11
Σημείο 15	:	X=382167.31	,	Y=4195770.16
Σημείο 16	:	X=382177.06	,	Y=4195769.79
Σημείο 17	:	X=382177.06	,	Y=4195793.76
Σημείο 18	:	X=382189.76	,	Y=4195829.19
Σημείο 19	:	X=382214.33	,	Y=4195799.98
Σημείο 20	:	X=382235.60	,	Y=4195795.91

δεδομένου ότι η συγκεκριμένη επιφάνεια δεν εμπίπτει στις διατάξεις της δασικής νομοθεσίας και συμπεριλήφθηκε στην απόφαση κήρυξης αναδασωτέας έκτασης, λόγω πλάνης περί τα πραγματικά δεδομένα.

Από τις διατάξεις της απόφασης αυτής δεν προκαλείται δαπάνη σε βάρος του κρατικού προϋπολογισμού.

Κατά της παρούσας απόφασης, σύμφωνα με τις διατάξεις της παρ. 1 άρθρου 47 του ν. 3900/2010, όπως τροποποίησε το άρθρο 1 του ν. 702/1977, επιτρέπεται προσφυγή από οποιονδήποτε έχει έννομο συμφέρον, ενώπιον του (αρμοδίου) τριμελούς Διοικητικού Εφετείου, εντός εξήντα ημερών από την επομένη της δημοσίευσής ή κοινοποίησής αυτής.

ΤΟΠΟΓΡΑΦΙΚΟ ΔΙΑΓΡΑΜΜΑ ΤΗΣ ΕΚΤΑΣΗΣ ΥΠΟ ΣΤΟΙΧΕΙΑ 1,2,3,...19,20,1 ΕΜΒΑΔΟΥ 13.071,55Τμ ΚΛΙΜΑΚΑΣ 1:2.000 ΓΙΑ ΤΗΝ ΟΠΟΙΑ ΠΡΟΤΕΙΝΕΤΑΙ Η ΜΕΡΙΚΗ ΑΡΣΗ ΤΗΣ ΑΡΙΘ. 1718/30-09-1986 (ΦΕΚ 1001Δ'/1986) ΑΠΟΦΑΣΗΣ ΝΟΜΑΡΧΗ ΚΟΡΙΝΘΙΑΣ, ΣΤΗ ΘΕΣΗ "ΝΤΡΑΣΕΖΑ" Τ.Κ. ΣΤΙΜΑΓΚΑΣ ΤΟΥ ΔΗΜΟΥ ΒΕΛΟΥ-ΒΟΧΑΣ ΠΕ ΚΟΡΙΝΘΙΑΣ.

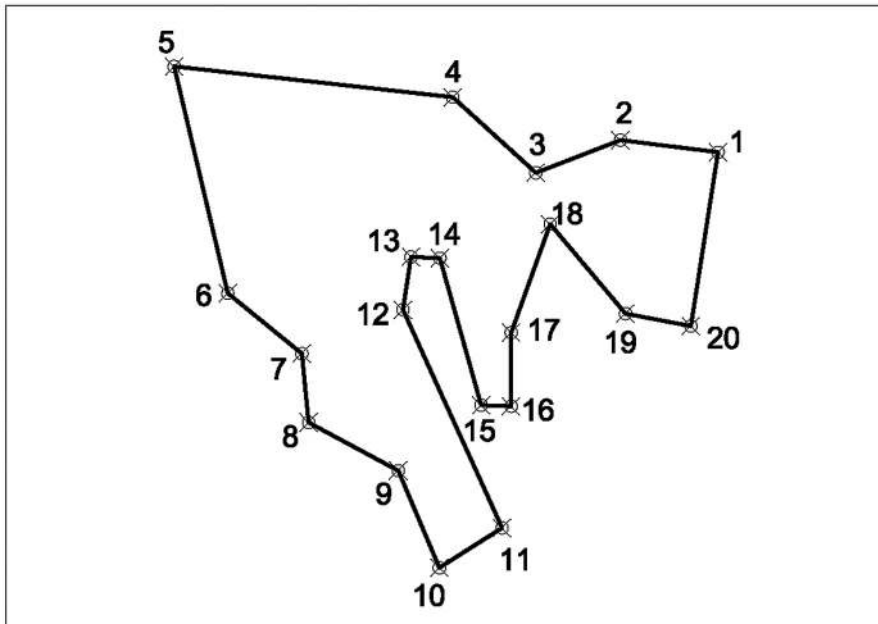

ΟΡΘΟΓΩΝΙΚΕΣ ΣΥΝΤΕΤΑΓΜΕΝΕΣ ΚΟΡΥΦΩΝ ΣΤΟ ΕΓΣΑ 87

- 1 X=382244.47 Y=4195852.64
- 2 X=382212.68 Y=4195856.59
- 3 X=382185.11 Y=4195845.92
- 4 X=382158.04 Y=4195870.57
- 5 X=382067.28 Y=4195880.63
- 6 X=382084.77 Y=4195806.64
- 7 X=382108.86 Y=4195786.96
- 8 X=382111.10 Y=4195764.49
- 9 X=382140.30 Y=4195748.77
- 10 X=382153.68 Y=4195717.12
- 11 X=382174.13 Y=4195730.13
- 12 X=382141.82 Y=4195801.26
- 13 X=382144.45 Y=4195818.49
- 14 X=382153.82 Y=4195818.11
- 15 X=382167.31 Y=4195770.16
- 16 X=382177.06 Y=4195769.79
- 17 X=382177.06 Y=4195793.76
- 18 X=382189.76 Y=4195829.19
- 19 X=382214.33 Y=4195799.98
- 20 X=382235.60 Y=4195795.91

ΕΘΝΙΚΟ ΤΥΠΟΓΡΑΦΕΙΟ
 Για τεχνικούς λόγους στο σχεδιάγραμμα, από το ηλεκτρονικό αρχείο, έγινε σμίκρυνση κατά ποσοστό **81%**

Ο Επιθεωρητής Εφαρμογής Δασικής Πολιτικής
 Πελ/σου, Δυτ. Ελλάδας & Ιονίου

ΝΙΚΗΤΑΣ ΜΑΖΙΣ
 09.05.2023 09:16

Νικήτας Μάζης
 Δασολόγος -Περιβαλλοντολόγος MSc

Ο Δασάρχης

ALEXIOS ADAM
 03.05.2023 10:37

Αλέξιος Αδάμ
 Δασολόγος

Ο Συντάκτης

VASILEIOS DELIS
 ψηφιακά υπογεγραμμένο
 24.04.2023 21:26

Βασίλειος Δελής
 Δασολόγος

Η απόφαση αυτή να δημοσιευθεί στην Εφημερίδα της Κυβερνήσεως.

Πάτρα, 10 Μαΐου 2023

Με εντολή Γενικού Γραμματέα Δασών
Ο Προϊστάμενος της Επιθεώρησης Εφαρμογής
Δασικής Πολιτικής Πελοποννήσου,
Δυτικής Ελλάδας και Ιονίου
ΝΙΚΗΤΑΣ ΜΑΖΗΣ



ΕΘΝΙΚΟ ΤΥΠΟΓΡΑΦΕΙΟ

Το Εθνικό Τυπογραφείο αποτελεί δημόσια υπηρεσία υπαγόμενη στην Προεδρία της Κυβέρνησης και έχει την ευθύνη τόσο για τη σύνταξη, διαχείριση, εκτύπωση και κυκλοφορία των Φύλλων της Εφημερίδας της Κυβερνήσεως (ΦΕΚ), όσο και για την κάλυψη των εκτυπωτικών - εκδοτικών αναγκών του δημοσίου και του ευρύτερου δημόσιου τομέα (ν. 3469/2006/Α' 131 και π.δ. 29/2018/Α' 58).

1. ΦΥΛΛΟ ΤΗΣ ΕΦΗΜΕΡΙΔΑΣ ΤΗΣ ΚΥΒΕΡΝΗΣΕΩΣ (ΦΕΚ)

- Τα **ΦΕΚ σε ηλεκτρονική μορφή** διατίθενται δωρεάν στο **www.et.gr**, την επίσημη ιστοσελίδα του Εθνικού Τυπογραφείου. Όσα ΦΕΚ δεν έχουν ψηφιοποιηθεί και καταχωριστεί στην ανωτέρω ιστοσελίδα, ψηφιοποιούνται και αποστέλλονται επίσης δωρεάν με την υποβολή αίτησης, για την οποία αρκεί η συμπλήρωση των αναγκαίων στοιχείων σε ειδική φόρμα στον ιστότοπο **www.et.gr**.

- Τα **ΦΕΚ σε έντυπη μορφή** διατίθενται σε μεμονωμένα φύλλα είτε απευθείας από το Τμήμα Πωλήσεων και Συνδρομητών, είτε ταχυδρομικά με την αποστολή αιτήματος παραγγελίας μέσω των ΚΕΠ, είτε με ετήσια συνδρομή μέσω του Τμήματος Πωλήσεων και Συνδρομητών. Το κόστος ενός ασπρόμαυρου ΦΕΚ από 1 έως 16 σελίδες είναι 1,00 €, αλλά για κάθε επιπλέον οκτασέλιδο (ή μέρος αυτού) προσαυξάνεται κατά 0,20 €. Το κόστος ενός έγχρωμου ΦΕΚ από 1 έως 16 σελίδες είναι 1,50 €, αλλά για κάθε επιπλέον οκτασέλιδο (ή μέρος αυτού) προσαυξάνεται κατά 0,30 €. Το τεύχος Α.Σ.Ε.Π. διατίθεται δωρεάν.

• Τρόποι αποστολής κειμένων προς δημοσίευση:

Α. Τα κείμενα προς δημοσίευση στο ΦΕΚ, από τις υπηρεσίες και τους φορείς του δημοσίου, αποστέλλονται ηλεκτρονικά στη διεύθυνση **webmaster.et@et.gr** με χρήση προηγμένης ψηφιακής υπογραφής και χρονοσήμανσης.

Β. Κατ' εξαίρεση, όσοι πολίτες δεν διαθέτουν προηγμένη ψηφιακή υπογραφή μπορούν είτε να αποστέλλουν ταχυδρομικά, είτε να καταθέτουν με εκπρόσωπό τους κείμενα προς δημοσίευση εκτυπωμένα σε χαρτί στο Τμήμα Παραλαβής και Καταχώρισης Δημοσιευμάτων.

- Πληροφορίες, σχετικά με την αποστολή/κατάθεση εγγράφων προς δημοσίευση, την ημερήσια κυκλοφορία των Φ.Ε.Κ., με την πώληση των τευχών και με τους ισχύοντες τιμοκαταλόγους για όλες τις υπηρεσίες μας, περιλαμβάνονται στον ιστότοπο (**www.et.gr**). Επίσης μέσω του ιστότοπου δίδονται πληροφορίες σχετικά με την πορεία δημοσίευσης των εγγράφων, με βάση τον Κωδικό Αριθμό Δημοσιεύματος (ΚΑΔ). Πρόκειται για τον αριθμό που εκδίδει το Εθνικό Τυπογραφείο για όλα τα κείμενα που πληρούν τις προϋποθέσεις δημοσίευσης.

2. ΕΚΤΥΠΩΤΙΚΕΣ - ΕΚΔΟΤΙΚΕΣ ΑΝΑΓΚΕΣ ΤΟΥ ΔΗΜΟΣΙΟΥ

Το Εθνικό Τυπογραφείο ανταποκρινόμενο σε αιτήματα υπηρεσιών και φορέων του δημοσίου αναλαμβάνει να σχεδιάσει και να εκτυπώσει έντυπα, φυλλάδια, βιβλία, αφίσες, μπλοκ, μηχανογραφικά έντυπα, φακέλους για κάθε χρήση, κ.ά.

Επίσης σχεδιάζει ψηφιακές εκδόσεις, λογότυπα και παράγει οπτικοακουστικό υλικό.

Ταχυδρομική Διεύθυνση: Καποδιστρίου 34, τ.κ. 10432, Αθήνα

Ιστότοπος: **www.et.gr**

ΤΗΛΕΦΩΝΙΚΟ ΚΕΝΤΡΟ: 210 5279000 - fax: 210 5279054

Πληροφορίες σχετικά με την λειτουργία του ιστότοπου: **helpdesk.et@et.gr**

ΕΞΥΠΗΡΕΤΗΣΗ ΚΟΙΝΟΥ

Πωλήσεις - Συνδρομές: (Ισόγειο, τηλ. 210 5279178 - 180)

Πληροφορίες: (Ισόγειο, Γρ. 3 και τηλεφ. κέντρο 210 5279000)

Παραλαβή Δημ. Ύλης: (Ισόγειο, τηλ. 210 5279167, 210 5279139)

Αποστολή ψηφιακά υπογεγραμμένων εγγράφων προς δημοσίευση στο ΦΕΚ: **webmaster.et@et.gr**

Πληροφορίες για γενικό πρωτόκολλο και αλληλογραφία: **grammateia@et.gr**

Ωράριο για το κοινό: Δευτέρα ως Παρασκευή: 8:00 - 13:30

Πείτε μας τη γνώμη σας,

για να βελτιώσουμε τις υπηρεσίες μας, συμπληρώνοντας την ειδική φόρμα στον ιστότοπό μας.

