



# ΕΦΗΜΕΡΙΔΑ ΤΗΣ ΚΥΒΕΡΝΗΣΕΩΣ ΤΗΣ ΕΛΛΗΝΙΚΗΣ ΔΗΜΟΚΡΑΤΙΑΣ

23 Μαΐου 2023

ΤΕΥΧΟΣ ΤΕΤΑΡΤΟ

Αρ. Φύλλου 408

## ΑΠΟΦΑΣΕΙΣ

Αριθμ. 36766

**Επικύρωση της έκθεσης και του διαγράμματος της Επιτροπής καθορισμού ορίων αιγιαλού, παλαιού αιγιαλού και παραλίας (άρθρο 3 του ν. 2971/2001) αναφορικά με τον επανακαθορισμό των ορίων παλαιού αιγιαλού στη θέση «Αγγελικού» στα όρια του οικισμού Παραλίας Κύμης, της Δημοτικής Ενότητας Κύμης, του Δήμου Κύμης-Αλιβερίου της Περιφερειακής Ενότητας Εύβοιας.**

Ο ΓΡΑΜΜΑΤΕΑΣ  
ΑΠΟΚΕΝΤΡΩΜΕΝΗΣ ΔΙΟΙΚΗΣΗΣ  
ΘΕΣΣΑΛΙΑΣ - ΣΤΕΡΕΑΣ ΕΛΛΑΔΑΣ

Έχοντας υπόψη:

1. Τις διατάξεις του ν. 3852/2010 «Νέα αρχιτεκτονικής της Αυτοδιοίκησης και της Απόκεντρωμένης Διοίκησης - Πρόγραμμα Καλλικράτης» (Α' 87).
2. Τις διατάξεις του ν. 2971/2001 (Α' 285).
3. Τις διατάξεις του ν. 3200/1955 «περί διοικητικής αποκεντρώσεως», όπως αυτές τροποποιήθηκαν σήμερα με τα ν.δ. 532/1970, β.δ. 704/1970, β.δ. 705/1970, β.δ. 192/1972, π.δ 71/1984, π.δ. 347/1986, ν. 2026/1992 και π.δ. 97/1993.
4. Την υπό στοιχεία 1063649/790/Α0006/3.8.2004 απόφαση του Υπουργού Οικονομίας και Οικονομικών περί καταγραφής και διοικητικής κωδικοποίησης των αρμοδιοτήτων σε θέματα υπηρεσιών υπουργείου Οικονομικών

και Οικονομικών που περιέρχονται στους Γενικούς Γραμματείς Περιφερειών κατά τις διατάξεις της παρ. 21 του άρθρου 46 του ν. 3220/2004.

5. Τις διατάξεις των διατηρούμενων άρθρων του π.δ. 284/1988 «Οργανισμός Υπουργείου Οικονομικών».

6. Τις διατάξεις του π.δ. 142/2017 «Οργανισμός Υπουργείου Οικονομικών».

7. Τις διατάξεις της παρ. 21 του άρθρου 46 του ν. 3220/2004 «Μέτρα αναπτυξιακής και κοινωνικής πολιτικής - αντικειμενοποίηση του φορολογικού ελέγχου και άλλες διατάξεις» (Α' 15) δυνάμει των οποίων από 10-04-2004, αρμοδιότητες του Υπουργού Οικονομίας και Οικονομικών, οι οποίες ανήκαν ή είχαν μεταβιβαστεί στους Νομάρχες μέχρι την έναρξη λειτουργίας των Νομαρχιακών Αυτοδιοικήσεων και αφορούν θέματα του Υπουργείου Οικονομίας και Οικονομικών, που εξαιρέθηκαν από την κατάργηση με τις διατάξεις της παρ. 2 του άρθρου 39 του ν. 2218/1994, περιέρχονται στους Γενικούς Γραμματείς Περιφερειών.

8. Το υπό στοιχεία Δ6Α 1022671 ΕΞ 2011/10-02-2011 έγγραφο του Υπουργείου Οικονομικών, σύμφωνα με το οποίο οι αρμοδιότητες του Υπουργού Οικονομικών, που περιήλθαν στους Γενικούς Γραμματείς των Περιφερειών (του ν. 2503/1997, Α' 107), σύμφωνα με τις διατάξεις της παρ. 21 του άρθρου 46 του ν. 3220/2004 (Α' 15) και καταγράφονται στην υπό στοιχεία 1063649/790/Α0006/03-08-2004 απόφαση του Υπουργού Οικονομίας και Οικονομικών, ασκούνται από 01/01/2011, από τους Γενικούς Γραμματείς των Απόκεντρωμένων Διοικήσεων, σύμφωνα με τις διατάξεις του άρθρου 280 του ν. 3852/2010 (Α' 87).

9. Τις διατάξεις του ν. 3469/2006 «Εθνικό Τυπογραφείο, Εφημερίς της Κυβερνήσεως και λοιπές διατάξεις».

10. Τις διατάξεις του ν. 4727/2020 «Ψηφιακή Διακυβέρνηση (Ενσωμάτωση στην Ελληνική νομοθεσία της οδηγίας Ε.Ε 2019/1024, Ηλεκτρονικές Επικοινωνίες (Ενσωμάτωση στο Ελληνικό Δίκαιο της οδηγίας Ε.Ε 2018/1972) και άλλες διατάξεις» (Α' 184).

11. Τις διατάξεις του π.δ 138/2010 «Οργανισμός Αποκεντρωμένης Διοίκησης Θεσσαλίας - Στερεάς Ελλάδας» (Α' 231).

12. Τις διατάξεις των άρθρων 63 έως 66 του ν. 4954/2022 «Συμπληρωματικά μέτρα για την εφαρμογή του Κανονισμού (ΕΕ) 2019/788 του Ευρωπαϊκού Κοινοβουλίου και του Συμβουλίου σχετικά με την Ευρωπαϊκή Πρωτοβουλία Πολιτών και του Εκτελεστικού Κανονισμού (ΕΕ) 2019/1799 της Επιτροπής για τη θέσπιση τεχνικών προδιαγραφών για τα επιμέρους επιγραμμικά συστήματα συγκέντρωσης - Διατάξεις σχετικές με την εκλογική διαδικασία και τον έλεγχο εσόδων και δαπανών κομμάτων, συνασπισμών και υποψηφίων βουλευτών και αιρετών - Λοιπές επείγουσες διατάξεις» (Α' 136).

13. Την υπ' αρ. 86776/19.12.2022 απόφαση του Υπουργού Εσωτερικών «Διορισμός του Κωνσταντίνου Τζανακούλη του Γεωργίου στη θέση του Μετακλητού Γραμματέα της Αποκεντρωμένης Διοίκησης Θεσσαλίας - Στερεάς Ελλάδας (Υ.Ο.Δ.Δ 1183).

14. Την από 05.12.2022 έκθεση της κατά το άρθρο 3 του ν. 2971/2001 αρμόδιας Επιτροπής για τον επανακαθορισμό των ορίων παλαιού αιγιαλού στη θέση «Αγγελικού», στα όρια του οικισμού παραλίας Κύμης, της Δημοτικής Ενότητας Κύμης, του Δήμου Κύμης - Αλιβερίου, της Περιφερειακής Ενότητας Εύβοιας.

15. Την υπό στοιχεία 1007782/682/Β0010/11.02.2020 απόφαση του Υπουργού Οικονομικών, με την οποία επικυρώθηκαν η από 05.11.1999 έκθεση της αρμόδιας επιτροπής και τα από έτους 1996 τοπογραφικά διαγράμματα που τη συνοδεύουν και αφορούν τη θέση «Λιμένας Κύμης», (Δ' 106).

16. Την υπ' αρ. 12518/17.08.1978 απόφαση του Νομάρχη Εύβοιας (Δ' 502).

17. Την υπ' αρ. 2698/25180/13.02.2013 απόφαση της Γενικής Γραμματέως Αποκεντρωμένης Διοίκησης Θεσσαλίας-Στερεάς Ελλάδας (Δ' 92).

18. Τις υπ' αρ. 26918/11.04.2022 και 97149/14.11.2022 αιτήσεις του Τσίκου Βασιλείου του Χρήστου προς την Κτηματική Υπηρεσία Εύβοιας, αναφορικά με επανακαθορισμό παλαιού αιγιαλού στη θέση «Αγγελικού» του Δήμου Κύμης-Αλιβερίου.

19. Το από 05.12. 2022 τοπογραφικό διάγραμμα, κλίμακας 1:1000, αποτελούμενο από μία (1) πινακίδα, που συντάχθηκε από τον Προκάκη Δημήτριο, Αγρονόμο Τοπογράφο Μηχανικό, υπάλληλο της Κτηματικής Υπηρεσίας Εύβοιας, θεωρήθηκε από την Προϊσταμένη της Κτηματικής Υπηρεσίας Εύβοιας, Μπαρσάκη Σταματούλα στις 05.12.2022 και συνοδεύει την Έκθεση της προαναφερόμενης Επιτροπής.

20. Το υπό στοιχεία 37453 ΕΞΕ 2023/20-04-2023 έγγραφο της Κτηματικής Υπηρεσίας Εύβοιας, με το οποίο ζητείται η έκδοση της απόφασης, αποφασίζουμε:

Α. Επικυρώνουμε την από 05.12.2022 έκθεση της κατά το άρθρο 3 του ν. 2971/2001 αρμόδιας Επιτροπής καθορισμού ορίων αιγιαλού, παραλίας και παλαιού αιγιαλού για τον επανακαθορισμό των ορίων παλαιού αιγιαλού στη θέση «Αγγελικού», στα όρια του οικισμού Παραλίας Κύμης του Δήμου Κύμης - Αλιβερίου, της Περιφερειακής Ενότητας Εύβοιας, καθώς και το από 05.12.2022 τοπογραφικό διάγραμμα, κλίμακας 1:1000 αποτελούμενο από μία (1) πινακίδα, που συντάχθηκε από τον Προκάκη Δημήτριο, Αγρονόμο Τοπογράφο Μηχανικό, υπάλληλο της Κτηματικής Υπηρεσίας Εύβοιας, και θεωρήθηκε από την Προϊσταμένη της Κτηματικής Υπηρεσίας Εύβοιας, Μπαρσάκη Σταματούλα στις 05.12.2022.

Β. Στο παραπάνω διάγραμμα η αρμόδια επιτροπή αποφασίζει ομόφωνα ότι:

1. Η καθορισμένη οριογραμμή Αιγιαλού υπό στοιχεία Α, 1, 2, 3,...,20, 21, σύμφωνα με την απόφαση 1007782/682/Β0010/02-03-2000 του Νομάρχη Εύβοιας (Δ' 106), δεν χρήζει επανακαθορισμό. Οι κορυφές της οριογραμμής αιγιαλού, που στις θεωρημένες την 14-6-1996, πινακίδες 1 έως 6 των τοπογραφικών διαγραμμάτων της πολιτικού μηχανικού Σταματίας Καλλιανιώτη δίνονταν στο γεωδαιτικό σύστημα HATT, προσδιορίστηκαν σε Ε.Γ.Σ.Α' 87 και δίνονται στους σχετικούς πίνακες, του από 5-12-2022 τοπογραφικού διαγράμματος του Δημητρίου Προκάκη.

2. Η καθορισμένη οριογραμμή Παραλίας, υπό στοιχεία Α',1',2',3',...,20',21', σύμφωνα με την απόφαση 1007782/682/Β0010/02-03-2000 Νομάρχη Εύβοιας (Δ' 106) δεν χρήζει επανακαθορισμό. Οι κορυφές της οριογραμμής Παραλίας, που στις θεωρημένες την 14-6-1996, πινακίδες 1 έως 6 των τοπογραφικών διαγραμμάτων της πολιτικού μηχανικού Σταματίας Καλλιανιώτη δίνονταν στο γεωδαιτικό σύστημα HATT, προσδιορίστηκαν σε Ε.Γ.Σ.Α' 87 και δίνονται στους σχετικούς πίνακες του από 5-12-2022 τοπογραφικού διαγράμματος του Δημητρίου Προκάκη.

3. Δεν υφίσταται παλαιός αιγιαλός στο τμήμα υπό στοιχεία 6"-7"-8" (ο οποίος και καταργείται), που είχε καθορισθεί σύμφωνα με την υπό στοιχεία 1007782/682/Β0010/02-03-2000 απόφαση Νομάρχη Εύβοιας (Δ' 106), λόγω εμφιλοχώρησης σφάλματος.

Παραμένει ωστόσο εν ισχύ ο Παλαιός Αιγιαλός, ως είχε, στο τμήμα του από την κορυφή 1" έως και 6" και δίνονται οι συντεταγμένες των κορυφών του, στους σχετικούς πίνακες του από 05-12-2022 τοπογραφικού διαγράμματος του Δημητρίου Προκάκη.

Η παρούσα απόφαση επανακαθορισμού των ορίων παλαιού αιγιαλού με τα συνοδευτικά αυτής, θα δημοσιοποιηθεί στην ιστοσελίδα του Υπουργείου Οικονομικών, σύμφωνα με τις παρ. 3 και 7α του άρθρου 4 του ν. 2971/2001, όπως αυτός τροποποιήθηκε και συγκεκριμένα στη διεύθυνση: <https://www.1.gsis.gr/gsp/dhpe/publicgis/faces/homeShore>.

Η παρούσα απόφαση με την έκθεση της Επιτροπής και το διάγραμμα, να δημοσιευθούν στην Εφημερίδα της Κυβερνήσεως.

Η ισχύς της παρούσας αρχίζει με τη δημοσίευσή της στο Φύλλο Εφημερίδας της Κυβερνήσεως.

ΕΚΘΕΣΗ ΕΠΙΤΡΟΠΗΣ ΚΑΘΟΡΙΣΜΟΥ  
ΟΡΙΩΝ ΑΙΓΙΑΛΟΥ – ΠΑΡΑΛΙΑΣ  
ΠΑΛΑΙΟΥ ΑΙΓΙΑΛΟΥ

Για τον επανακαθορισμό των ορίων Παλαιού Αιγιαλού στη θέση «Αγγελικού», κατάσταση «ΟΣΤΡΙΑ – ΤΡΕ», στα όρια του οικισμού Παραλίας Κύμης, Δ.Ε. Κύμης, Δήμου Κύμης - Αλιβερίου, Περιφερειακής Ενότητας Ευβοίας.

Στα γραφεία του Λιμεναρχείου Κύμης, σήμερα 05-12-2022, ημέρα Δευτέρα, συνήλθαμε οι κάτωθι υπογραφόμενοι, ύστερα από την υπό στοιχεία 97149 ΑΠΑ 2022/30-11-2022 πρόσκληση της Προέδρου της Επιτροπής Καθορισμού Ορίων Αιγιαλού, Παλαιού Αιγιαλού, Παραλίας (άρθρου 3, του ν. 2971/2001):

1) Σταματούλα Μπαρσάκη, Εφοριακός ΠΕ/Α', Αναπληρώτρια Προϊσταμένη Κτηματικής Υπηρεσίας Ευβοίας, σαν Πρόεδρος.

2) Δημήτρης Προκάκης, τοπ/φος μηχ/κός ΠΕ/Α', υπάλληλος Κτηματικής Υπηρεσίας Ευβοίας, σαν μέλος.

3) Κρυσταλλόγιαννης Χαράλαμπος, υποπλοίαρχος Λ.Σ., Λιμενάρχης Κύμης, σαν μέλος.

4) Δεληκώστα Αικατερίνη, τοπ/φος μηχανικός ΤΕ/Α', Αναπληρώτρια της ΥΔΟΜ και Περιβάλλοντος, Δήμου Κύμης-Αλιβερίου, σαν μέλος.

5) (Ο νόμιμος αναπληρωτής Διευθυντής ΔΙ.ΠΕ.ΧΩ. Στ. Ελλάδα, Ιωάννης Παπαγιαννόπουλος, που αποτελεί το 5ο μέλος, δεν προσήλθε, καθώς με το υπ' αρ. 114561/7-6-2021 έγγραφό του μας ενημέρωσε ότι λόγω ανειλημμένων υπηρεσιακών υποχρεώσεών του αδυνατεί να παρίσταται στην συνεδρίαση), που αποτελούμε τακτικά ή αναπληρωματικά μέλη της Επιτροπής καθορισμού ορίων αιγιαλού-παραλίας του άρθρου 3 του ν. 2971/2001 «περί αιγιαλού-παραλίας και άλλες διατάξεις», σύμφωνα με την υπ' αρ. 109842/20-06-2022 (ΑΔΑ: 9ΠΡΤΟΡ10-ΚΝ4) απόφαση του Συντονιστή Αποκεντρωμένης Διοίκησης Θεσσαλίας - Στερεάς Ελλάδας, Παρουσία και της γραμματέως της Επιτροπής Φουσέκα Μαρίας, ΠΕ/Α Διοικητικού/Οικονομικού, υπαλλήλου της Κτηματικής Υπηρεσίας Ευβοίας, αφού λάβαμε υπόψη:

1. Τις διατάξεις του ν. 2971/2001 «περί αιγιαλού-παραλίας» (Α' 285), όπως τροποποιήθηκε, συμπληρώθηκε σήμερα με τους ν. 4281/2014 (Α' 160) και ν. 4607/2019 (Α' 65).

2. Την υπ' αρ. 26918/11-04-2022 αίτηση προς την Κτηματική Υπηρεσία Ευβοίας του Βασιλείου Τσίκου του Χρήστου, με την οποία ζητείται ο επανακαθορισμός των οριογραμμών παλαιού αιγιαλού, αιγιαλού και παραλίας στην εν λόγω θέση, συνοδευόμενη από προσκόμιση στοιχείων τεκμηρίωσης της ανάγκης επανακαθορισμού και ειδικότερα:

α) την από 8-7-2020 τεχνική έκθεση φωτοερμηνείας του αγρ. τοπ/φου μηχ/κού Νικολάου Αλεξίου, σύμφωνα με την οποία αναγνωρίστηκε στην αεροφωτογραφία ΓΥΣ λήψεως 1945 το κτίσμα (αποθήκη).

β) το φωτογραφικό υλικό, ιδίως τις προσκομιζόμενες φωτογραφίες από τα έτη 1924 και 1934,

γ) τους τίτλους ιδιοκτησίας,

δ) δικαστικές αποφάσεις κ.λ.π.

3. Τις διατάξεις του ν. 2971/2001 «περί αιγιαλού και παραλίας» (Α' 285), όπως τροποποιήθηκε, συμπληρώ-

θηκε καθώς και της υπό στοιχεία 1089532πε/8205πε/Β0010/20-04-2005 κοινής υπουργικής απόφασης των Υπουργών Οικονομίας και Οικονομικών και ΠΕΧΩΔΕ «περί στοιχείων καθορισμού αιγιαλού και παραλίας».

4. Τις διατάξεις του άρθρου 7Α του ν. 2971/2001, σύμφωνα με τις οποίες σε περίπτωση εσφαλμένου καθορισμού της οριογραμμής αιγιαλού, παραλίας ή παλαιού αιγιαλού, καθώς και μεταβολής της ακτογραμμής λόγω νόμιμων τεχνικών έργων ή φυσικών αιτίων, επιτρέπεται ο επανακαθορισμός από την Επιτροπή είτε αυτεπαγγέλτως είτε μετά από αίτηση κάθε ενδιαφερόμενου και προσκόμιση εκ μέρους του φακέλου με πλήρη στοιχεία που να αποδεικνύουν το σφάλμα του πρώτου καθορισμού στην αρμόδια Κτηματική Υπηρεσία. Για τον επανακαθορισμό εφαρμόζονται οι διατάξεις των παρ.3 έως 6 του άρθρου 4, το άρθρο 6, το άρθρο 7 και το άρθρο 9.

5. Την υπό στοιχεία Γ25679/1955 απόφαση Υπουργού Συγκοινωνιών (Β' 4/1956) με την οποία έχει χαρακτηριστεί η Χερσαία Ζώνη Λιμένα Κύμης (Χ.Ζ.Λ.) Σύμφωνα με το αποφαντικό της ανωτέρω απόφασης έγκρισης, η καθορισθείσα Χερσαία Ζώνη Λιμένα Κύμης αποτελεί την εδαφική ζώνη που εκτείνεται μεταξύ της θάλασσας και της εγγύτερης οικοδομικής γραμμής του ρυμοτομικού σχεδίου της παραλίας Κύμης ως ακολούθως « Η οριογραμμή της ζώνης προς το μέρος της ξηράς άρχεται εκ του σημείου Α κειμένου επί της εκεί ευρισκόμενης αποθήκης και εις την νοτίαν προς την οδόν γωνίαν αυτής, εισχωρεί εντός της ξηράς καθέτως προς την οικοδομική γραμμή ΒΓ και εις βάθος 33 μ. περίπου, εΐτα στρέφεται προς Δυσμάς...».

Στο τοπογραφικό διάγραμμα με κλίμακα 1:1000 που συνοδεύει την εγκριθείσα από το έτος 1956 ΧΖΛ εικονίζεται το κτίσμα (αποθήκη), και το σημείο Α που αποτελεί και το σημείο που άρχεται η εγκριθείσα χερσαία ζώνη λιμένα Κύμης.

6. Τον μέχρι σήμερα ισχύοντα στην εξεταζόμενη περιοχή καθορισμό οριογραμμών Αιγιαλού Παραλίας και Παλαιού Αιγιαλού, σύμφωνα με την υπό στοιχεία 1007782/682/Β0010/11-02-2020 απόφαση του Υπουργού των Οικονομικών (Δ' 106/2000), με την οποία επικυρώθηκαν η από 5-11-1999 έκθεση της αρμόδιας Επιτροπής και τα από έτους 1996 τοπογραφικά διαγράμματα που τη συνοδεύουν και αφορούν την θέση "Λιμένας Κύμης".

Στις πινακίδες 4 και 5 του από έτους 1996 τοπογραφικού διαγράμματος της πολιτικού μηχανικού Καλλιανιώτη Σταματίας, που συνοδεύει την απόφαση καθορισμού αιγιαλού-παραλίας-παλαιού αιγιαλού, εικονίζεται κτίσμα εμβαδού 56 τ.μ. περίπου με την γύρωθεν αυτού περιοχή, τα οποία εμπίπτουν εντός της ζώνης παλαιού αιγιαλού.

7. Τον όμορο προς βορράν καθορισμό Αιγιαλού - Παραλίας, σύμφωνα με την υπ' αρ. 12518/17-8-1978 απόφαση Νομάρχη Ευβοίας που δημοσιεύθηκε στο Δ' 502, και το από Νοεμβρίου 1977 τοπογραφικό διάγραμμα που τη συνοδεύει. Κατά την εφαρμογή του όμορου αυτού καθορισμού επί του παρόντος διαγράμματος επανακαθορισμού Παλαιού Αιγιαλού, διαπιστώθηκε απόκλιση του από έτους 1977 διαγράμματος όταν αυτό τέθηκε με βάση τις αναγραφόμενες σε αυτό συντεταγμένες του



καννάβου. Έτσι επιλέχθηκε η γεωμετρική “αγγίστρωσή” του σε κοινό χαρακτηριστικό σημείο, την ΒΑ γωνία της μάντρας του νεκροταφείου της Παραλίας Κύμης. Σύμφωνα με το από έτους 1996 διάγραμμα του με Δ'106/2000, η αρχή των οριογραμμών Αιγιαλού και Παραλίας του καθορισμού αυτού (του 2000) με κορυφές Α και Α' αντίστοιχως, συμπίπτουν με τις κορυφές 1 και 1' του από έτους 1978 καθορισμού.

8. Τον όμορο προς νότον καθορισμό Αιγιαλού – Παραλίας, σύμφωνα με την υπ' αρ. 2698/25180/13-2-2013 απόφαση Γενικής Γραμματέως Αποκεντρωμένης Διοίκησης Θεσσαλίας - Στερεάς Ελλάδας που δημοσιεύθηκε στο Δ' 92, και επικυρώνει το από Ιανουαρίου 2007 τοπογραφικό διάγραμμα του τοπ. μηχ. Ανδρούλη Μιχαήλ. Οι καθορισμένες οριογραμμές Αιγιαλού - Παραλίας του καθορισμού με Δ' 106/2000 ενώνονται με τις οριογραμμές του καθορισμού του 2013, ως εξής: οι κορυφές 21 και 21' του έτους 2000, συναρμολογούνται με τις κορυφές 17 και 17' του καθορισμού του 2013.

9. Τους προσκομιζόμενους τίτλους κυριότητας προς απόδειξη των ιδιοκτησιακών δικαιωμάτων του φερόμενου ιδιοκτήτη Τσίκου Βασιλείου, έναντι του Ελληνικού Δημοσίου και ειδικότερα:

α. Αντίγραφο του υπ' αρ. 1384/1994 αγοραπωλητηρίου συμβολαίου της συμβολαιογράφου Αθηνών Αγγελικής-Ευσταθίου Μανίδη, νόμιμα μεταγεγραμμένου στα βιβλία μεταγραφών του Υποθηκοφυλακείου Κύμης, όπου αφενός η Θεοδώρα σύζυγος Γεωργίου Μπαρδουνιά και αφετέρου οι: 1) Βασίλειος Τσίκος του Χρήστου και 2) Κων/νος Σταθάκης του Στυλιανού, συνομολόγησαν τα εξής: η αφενός συμβαλλόμενη δήλωσε ότι έχει στην πλήρη, άμεση, αποκλειστική και αδιαφιλονίκητη αυτής κυριότητα, νομή και κατοχή, ένα αγροτεμάχιο μετά του επ' αυτού κτίσματος καταστήματος, εκτάσεως 101,261 τ.μ., που βρίσκεται στα όρια του οικισμού της Παραλίας Κύμης Εύβοιας, στη θέση «Αγγελικού», της περιφέρειας Παραλίας Κύμης, εντός χερσαίας περιοχής του λιμένος Κύμης, όπως αυτή καθορίζεται με την υπό στοιχεία Γ25679/1955 απόφαση Υπουργού Συγκοινωνιών (Β' 4/1956), εμφανιζόμενο στο από Φεβρουαρίου 1989 τοπογραφικό διάγραμμα του πολιτικού μηχανικού Χαράλαμπου Χρονόπουλου και συνορευόμενο βόρεια με υπόστεγο Λιμενικού Ταμείου, νότια με αιγιαλό, ανατολικά με αιγιαλό, νοτιοανατολικά με αιγιαλό και δυτικά με επαρχιακή οδό. Επί του άνω αγροτεμαχίου υπάρχει κατάσταση επιφανείας 53,57 τ.μ.

Το παραπάνω ακίνητο το απέκτησε η πωλήτρια με το υπ' αρ. 7910/1989 συμβόλαιο με αγορά από τον Θρασύβουλο Αντωνόπουλο, ο οποίος το είχε αποκτήσει δυνάμει του με το υπ' αρ. 17297/1940 συμβολαίου από αγορά από τον Αντώνιο Παυλάκη.

Με το παρόν η ως άνω πωλήτρια το προπεριγραφόμενο ακίνητο το πωλεί, το παραχωρεί, το μεταβιβάζει κατά πλήρη κυριότητα, νομή και κατοχή στους αφετέρου συμβαλλόμενους κοινά και αδιαίρετα και κατά ποσοστό 1/2 εξ' αδιαίρετου στον καθένα.

β. Αντίγραφο του υπ' αρ. 7910/1989 πωλητηρίου συμβολαίου της συμβολαιογράφου Αθηνών Όλγας Φωτοπούλου-Χατζηζαχαρίου όπου αφενός ο Θρασύβουλος

Αντωνόπουλος και αφετέρου η Θεοδώρα σύζυγος Γεωργίου Μπαρδουνιά συνομολόγησαν τα εξής: ο αφενός συμβαλλόμενος δήλωσε ότι έχει στην πλήρη, άμεση, αποκλειστική και αδιαφιλονίκητη αυτής κυριότητα, νομή και κατοχή, ένα οικόπεδο που βρίσκεται έξω από τα όρια του οικισμού της Παραλίας Κύμης, στη θέση «Αγγελικού» της περιφέρειας Παραλίας Κύμης και κατά δήλωση των συμβαλλομένων εντός χερσαίας ζώνης λιμένος, το οποίο σύμφωνα με τον τίτλο κτήσεως έχει έκταση 500 τ.μ., συνορεύεται γύρωθεν με λιμενοβραχίονα, αμαξιτή οδό, ιδιοκτησία Αναστασίας Παπαθανασίου και θάλασσα. Το ως άνω οικόπεδο έχει έκταση 101,261 τ.μ. σύμφωνα με πρόσφατη καταμέτρηση και προσαρτώμενο στο παρόν με κεφαλαία αλφαβητικά στοιχεία ΥΓΤΖΣΗΡΥ στο από Φεβρουαρίου 1989 τοπογραφικό διάγραμμα του πολιτικού μηχ/κού Χαράλαμπους Χρονόπουλου, συνορευόμενο βόρεια β με υπόστεγο λιμενικού, ανατολικά με αιγιαλό, νότια με αιγιαλό και δυτικά με επαρχιακή οδό Νο 8 Χάνια -Αυλωναρίου-Παραλίας Κύμης. Στο παραπάνω οικόπεδο υπάρχει μια παλιά αποθήκη επιφανείας 53,57 τ.μ. Το προπεριγραφέν ακίνητο το απέκτησε ο αφενός συμβαλλόμενος με αγορά με το υπ' αρ. 17297/1940 συμβόλαιο, στο δε δικαιοπάροχο του ως άνω πωλητού Κων/νου Παυλάκη είχε περιέλθει το ως άνω ακίνητο από αγορά με το υπ' αρ. 28604/1928 πωλητήριο συμβόλαιο. Στον δε δικαιοπάροχο του Κων/νου Παυλάκη, Αντώνιο Γεωργίου Παυλάκη, είχε περιέλθει τούτο δυνάμει του υπ' αρ. 6040/1928 συμβολαίου.

Με το παρόν ο πωλητής αποξενώνεται από κάθε τίτλο και δικαίωμα κυριότητας, νομής και κατοχής στο παραπάνω ακίνητο και η αγοράστρια γίνεται απόλυτα κυρία νομεύς και κάτοχος.

γ. Αντίγραφο το υπ' αρ. 17297/1940 πωλητηρίου συμβολαίου, αφενός οι Αντώνιος Γεωργίου Παυλάκης ενεργών εν προκειμένω ως πληρεξούσιος του Κων/νου Γεωργίου Παυλάκη και αφετέρου ο Θρασύβουλος Επαμεινώνδα Αντωνόπουλος συνομολόγησαν τα εξής: ο αφενός συμβαλλόμενος δήλωσε ότι ο εντολέας του έχει στην πλήρη, άμεση, αποκλειστική και αδιαφιλονίκητη κυριότητα, νομή και κατοχή, δυνάμει του υπ' αρ. 28604/1928 συμβολαίου μίαν αποθήκη κειμένη στη θέση Αγγελικού της περιφέρειας Κύμης μετά της γύρωθεν αυλής της συνορευομένης γύρωθεν με λιμενοβραχίονα, αμαξιτήν οδό Αναστασίου Παπαθανασίου και θάλασσα, την οποία μεταβιβάζει, πωλεί, κατά πλήρη κυριότητα, νομή και κατοχή στον αφετέρου συμβαλλόμενο.

δ. Αντίγραφο του υπ' αρ. 28604/18-10-1928 πωλητηρίου συμβολαίου, όπου αφενός ο Αντώνιος Γεωργίου Παυλάκης και αφετέρου ο Κων/νος Γεωργίου Παυλάκης συνομολόγησαν τα εξής: ο αφενός συμβαλλόμενος δήλωσε ότι έχει στην αποκλειστική του κυριότητα δυνάμει του υπ' αρ. 6040/1928 συμβολαίου μια αποθήκη κειμένη εκτός του λιμένος Κύμης παρά τη θέσιν Αγγελικού της περιφέρειας Παραλίας Κύμης, Δήμου Κυμαίων μετά της γύρωθεν αυλής της όσης εκτάσεως και αν είναι συνορευόμενη γύρωθεν με λιμενοβραχίονα, αμαξιτήν οδόν Αθανασίου Παπαθανασίου και θάλασσαν, Την αποθήκη ταύτην μετά της αυλής της σήμεραν εκουσίως και ευχαρίστως μεθ' όλων των πραγματικών δικαιωμάτων

επώλησε και παρέδωσε στον αφετέρου συμβαλλόμενο Κων/νο Γεωργίου Παυλάκη.

ε. Αντίγραφο του υπ' αρ. 6040/10-8-1928 συμβολαίου νέμησης, όπου αφενός ο Γεώργιος Βασιλείου Παυλάκης και αφετέρου ο Αντώνιος Γεωργίου Παυλάκης συνολόγησαν τα εξής: ο αφενός συμβαλλόμενος δήλωσε ότι παραχωρεί, μεταβιβάζει στον αφετέρου συμβαλλόμενο γιό του ένα οικόπεδο κείμενο εντός του λιμένα Κύμης κατά τη θέση Αγγελικού της περιφέρειας Παραλίας Κύμης του Δήμου Κυμαίων εκτάσεως μήκους πενήτηκοντα μέτρων, πλάτους δέκα, συνορευόμενο με νότιο λιμενοβραχίονα, αμαξιτήν οδό Αναστασίου Παπαθανασίου και θάλασσα, περιελθόντος στην κυριότητα και κατοχή του παραχωρητού προ πενήτηκοντα ετών κατά την υπεύθυνη δήλωσή του.

10. Την από 1-12-2022 τεχνική - φωτοερμηνευτική έκθεση του μέλους της Επιτροπής Δ. Προκάκη, για την σύνταξη της οποίας, εκτελέστηκαν επιτόπιες τοπογραφικές μετρήσεις με γεωδαιτικό GPS, λήφθηκαν εναέριες φωτογραφικές λήψεις από drone και συντάχθηκε εξ' αυτών ένα σύγχρονο τοπογραφικό υψομετρικό διάγραμμα, το οποίο -μαζί και με το από Μαρτίου 2019 τοπογραφικό διάγραμμα της τοπογράφου μηχανικού Αικατερίνης Σημιτζή-αποτελέσει την σωστή χωρική βάση για τα φωτοερμηνευτικά ζητήματα που αναλύονται σε αυτήν. Ειδικότερα προτάσσονται ζητήματα όπως:

α) Το γεγονός της παλαιότητας και αλληλουχίας των τίτλων που φτάνει μέχρι το 1878 (με αναφορά πρότερης χρήσης 50ετίας στο συμβόλαιο του 1928).

β) Το γεγονός της σαφήνειας προσδιορισμού της θέσης της παραπάνω φερόμενης ιδιοκτησίας με βάση τα αναφερόμενα στους τίτλους σύνορα, η οποία θέση γίνεται ακόμα πιο μονοσήμαντα προσδιορισμένη κατόπιν της ανέγερσης εντός του φερόμενου ακινήτου μιας ισόγειας αποθήκης, περί το έτος 1928.

γ) Η αρχική εικόνα της ακτής που με λεπτομέρεια καταδεικνύεται σε επίγεια φωτογραφία του έτους 1924, σύμφωνα με την οποία διακρίνεται σαφώς στο εξεταζόμενο σημείο, φαρδιά παραλία στο ύψος της θάλασσας και χωράφι πάνω από την ακτή στο ύψος του δρόμου.

δ) Την κατάσταση διατήρησης του λιθόκτιστου κτίσματος (αποθήκης) η οποία δεν παρουσιάζει ρωγμές, καθιζήσεις, υποσκαφές, κ.λ.π. προβλήματα που θα μπορούσαν να σχετίζονται με την δράση των κυμάτων, και κατά συνέπεια η εξεταζόμενη περιοχή σαφώς διαχωρίζεται από την ακτή και φαίνεται ότι ανέκαθεν ήταν στεριά.

11. Την εκ της σημερινής επιτόπιας μετάβασης των μελών στην εξεταζόμενη ακτή, σχηματισθείσα αντίληψη για το πλάτος της βρεχόμενης ζώνης της ξηράς και άλλα συναφή στοιχεία που προβλέπονται από το άρθρο 9 του ν. 2971/2001 και ειδικότερα:

α) Την γεωμορφολογία του εδάφους:

ι. Το γεγονός της ύπαρξης στο επίμαχο εξεταζόμενο σημείο ενός "ομαλού" ακρωτηρίου το οποίο ευνόησε την εκεί χωροθέτηση του νότιου λιμενοβραχίονα του λιμένα της Κύμης προ του έτους 1900. Το στοιχείο αυτό φέρεται να καταδεικνύει την ανέκαθεν ύπαρξη σταθερών στεριανών εδαφών στα κατάντι της εκεί καθορισμένης κατά το έτος 2000 οριογραμμής Παλαιού Αιγιαλού. Τα εδάφη της

χέρσου χαμηλώνουν προς την θάλασσα με ήπιες κλίσεις, μέσα από διαμορφωμένα αγροτικά και τεχνητά επίπεδα.

ii. Η φυσική βλάστηση που τοπικά μπορεί να διαπιστωθεί εντοπίζεται μόνο σε ένα μικρό σημείο στην βάση της αποθήκης επί της ακτής και σε μία μικρή ζώνη αυτής, συνιστώντας στη θέση αυτή ένα όριο το οποίο άλλωστε συμπίπτει με την εκεί καθορισμένη οριογραμμή του Αιγιαλού. Ωστόσο, πρόκειται για μια έντονα διαμορφωμένη περιοχή από τεχνικά έργα (οδοποιία, λιμενοβραχίονα, κτίριο αποθήκης, τσιμεντένια πυλώνα μεταφοράς εναέριου βαγονέτων κάρβουνου (δραστηριότητα που διακόπηκε μετά το 1960)), και η εικόνα της εκεί φυσικής ακτής έχει χαθεί ήδη προ του 1900. Επίγεια φωτογραφία του 1924, δίνει μια καλή αντίληψη της ακτής με σαφώς διαχωρισμένες τις περιοχές της ακτής και των γηπέδων άνωθεν αυτής.

β) Το γεγονός ότι στην περιοχή δεν εντοπίστηκαν παράκτιοι φυσικοί πόροι.

γ) Το γεγονός ότι οι κύριες διευθύνσεις ανέμων από την οποία αναμένονται οι κυματισμοί υψηλότερης ενέργειας, οι οποίοι μπορούν να προσβάλλουν την περιοχή είναι κυρίως του βόρειου τομέα με ένταση έως και 9 Beaufort, ωστόσο σύμφωνα με τη γεωγραφία και τον προσανατολισμό της ακτής, αυτή προστατεύεται. Λόγω της ύπαρξης των λιμενοβραχιόνων, άνεμοι δυτικοί έως και νότιοι (με χαμηλότερες όμως εντάσεις) επηρεάζουν την περιοχή, ωστόσο η επέκταση του λιμένα ακόμα νοτιότερα κατά την δεκαετία του 1980, κατέστησε την εξεταζόμενη θέση πλήρως ασφαλή από ανέμους κάθε κατεύθυνσης.

δ) Η μορφολογία του πυθμένα παρουσιάζει ήπιες κλίσεις και μικρά βάθη που σε συνδυασμό με την σχετικά φαρδιά αμμώδη στα κατάντι της αποθήκης και του πυλώνα περιορίζουν σε μικρό πλάτος ακτής τη δράση των κυμάτων (σήμερα η εξεταζόμενη περιοχή εντοπίζεται εντός "κλειστής" θάλασσας, χωροθετούμενη μέσα στον δεύτερο τεχνητό λιμένα της Κύμης).

ε) Τη μη ύπαρξη ευπαθών οικοσυστημάτων και προστατευόμενων περιοχών.

στ) Την μη ύπαρξη καταγεγραμμένων δημοσίων κτημάτων που βρίσκονται σε άμεση γειτνίαση με την παράκτια ζώνη.

Η Πρόεδρος και τα μέλη της Επιτροπής συνεκτιμώντας όλα τα ανωτέρω στοιχεία, μετά από διαλογική συζήτηση ομόφωνα αποφασίζουν:

α. Η καθορισμένη οριογραμμή Αιγιαλού υπό στοιχεία Α, 1, 2, 3, ..., 20, 21, σύμφωνα με την υπό στοιχεία 1007782/682/Β0010/2-3-2000 απόφαση Νομάρχη Ευβοίας που δημοσιεύθηκε στο Δ' 106, δεν χρήζει επανακαθορισμό. Οι κορυφές της οριογραμμής Αιγιαλού, που στις θεωρημένες την 14-6-1996, πινακίδες 1 έως 6 των τοπογραφικών διαγραμμάτων της πολ.μηχ. Σταματίας Καλλιανιώτη δίνονταν στο γεωδαιτικό σύστημα HATT, προσδιορίστηκαν σε ΕΓΣΑ'87 και δίνονται στους σχετικούς πίνακες του από 5-12-2022 τοπ/κού διαγράμματος του Δ. Προκάκη.

β. Η καθορισμένη οριογραμμή Παραλίας, υπό στοιχεία Α'1;2;3;...,20;21', σύμφωνα με την υπό στοιχεία 1007782/682/Β0010/2-3-2000 απόφαση Νομάρχη Ευβοίας που δημοσιεύθηκε στο Δ' 106, δεν χρήζει επανα-

καθορισμό. Οι κορυφές της οριογραμμής Παραλίας, που στις θεωρημένες την 14-6-1996, πινακίδες 1 έως 6 των τοπογραφικών διαγραμμάτων της πολ. μηχ. Σταματίας Καλλιανιώτη δίνονταν στο γεωδαιτικό σύστημα ΗΑΤΤ, προσδιορίστηκαν σε ΕΓΣΑ'87 και δίνονται στους σχετικούς πίνακες του από 5-12-2022 τοπ/κού διαγράμματος Δ. Προκάκη.

γ. Δεν υφίσταται παλαιός αιγιαλός στο τμήμα υπό στοιχεία 6"-7"-8" (ο οποίος και καταργείται), που είχε καθορισθεί σύμφωνα με την υπό στοιχεία 1007782/682/Β0010/2-3-2000 απόφαση Νομάρχη Ευβοίας που δημοσιεύθηκε στο Δ' 106, λόγω εμφιλοχώρησης σφάλματος.

Παραμένει ωστόσο εν ισχύ ο Παλιός Αιγιαλός, ως είχε, στο τμήμα του από την κορυφή 1" έως και 6" και δίνον-

ται οι συντεταγμένες των κορυφών του, στους σχετικούς πίνακες του από 5-12-2022 τοπ/κού διαγράμματος Δ. Προκάκη.

Η Επιτροπή

Η Πρόεδρος

ΣΤΑΜΑΤΟΥΛΑ ΜΠΑΡΣΑΚΗ

Τα Μέλη

ΔΗΜΗΤΡΗΣ ΠΡΟΚΑΚΗΣ

ΧΑΡΑΛΑΜΠΟΣ

ΚΡΥΣΤΑΛΛΟΓΙΑΝΝΗΣ

ΑΙΚΑΤΕΡΙΝΗ ΔΕΛΗΚΩΣΤΑ

Η Γραμματέας

ΜΑΡΙΑ ΦΟΥΣΕΚΑ

**ΕΘΝΙΚΟ ΤΥΠΟΓΡΑΦΕΙΟ**  
 Για τεχνικούς λόγους στο σχεδιάγραμμα,  
 από το ηλεκτρονικό αρχείο, έγινε  
 σμίκρυνση κατά ποσοστό **40%**

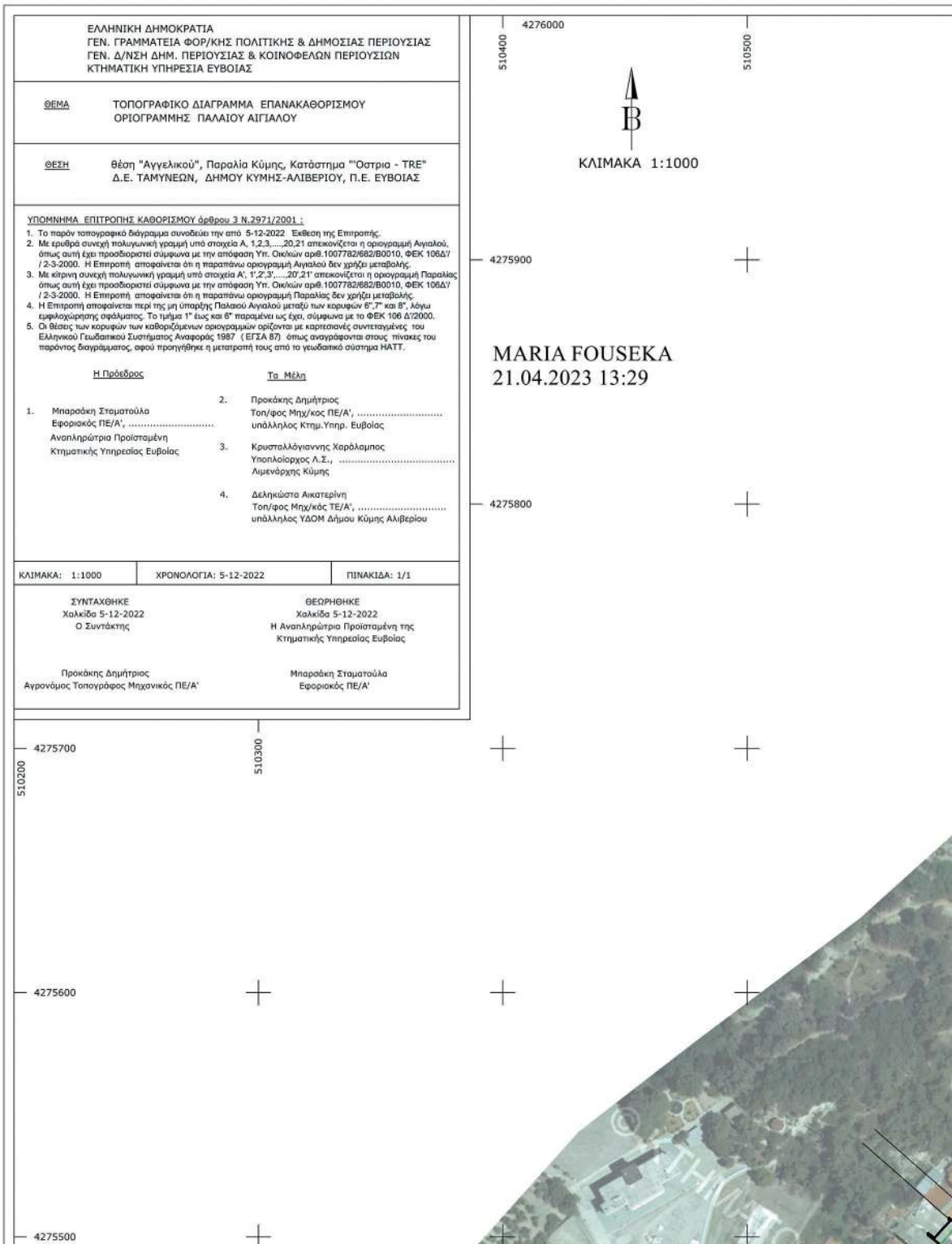









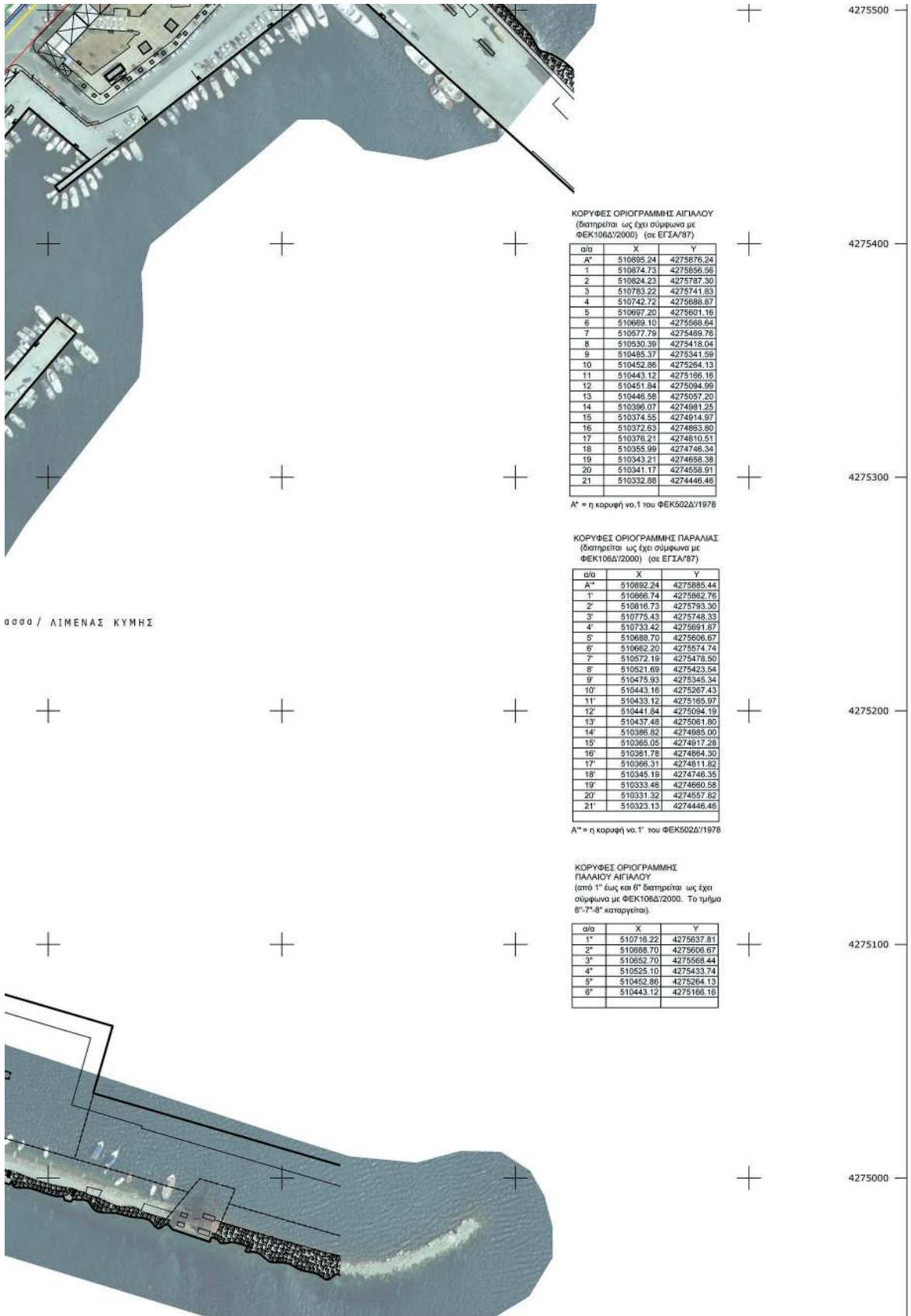

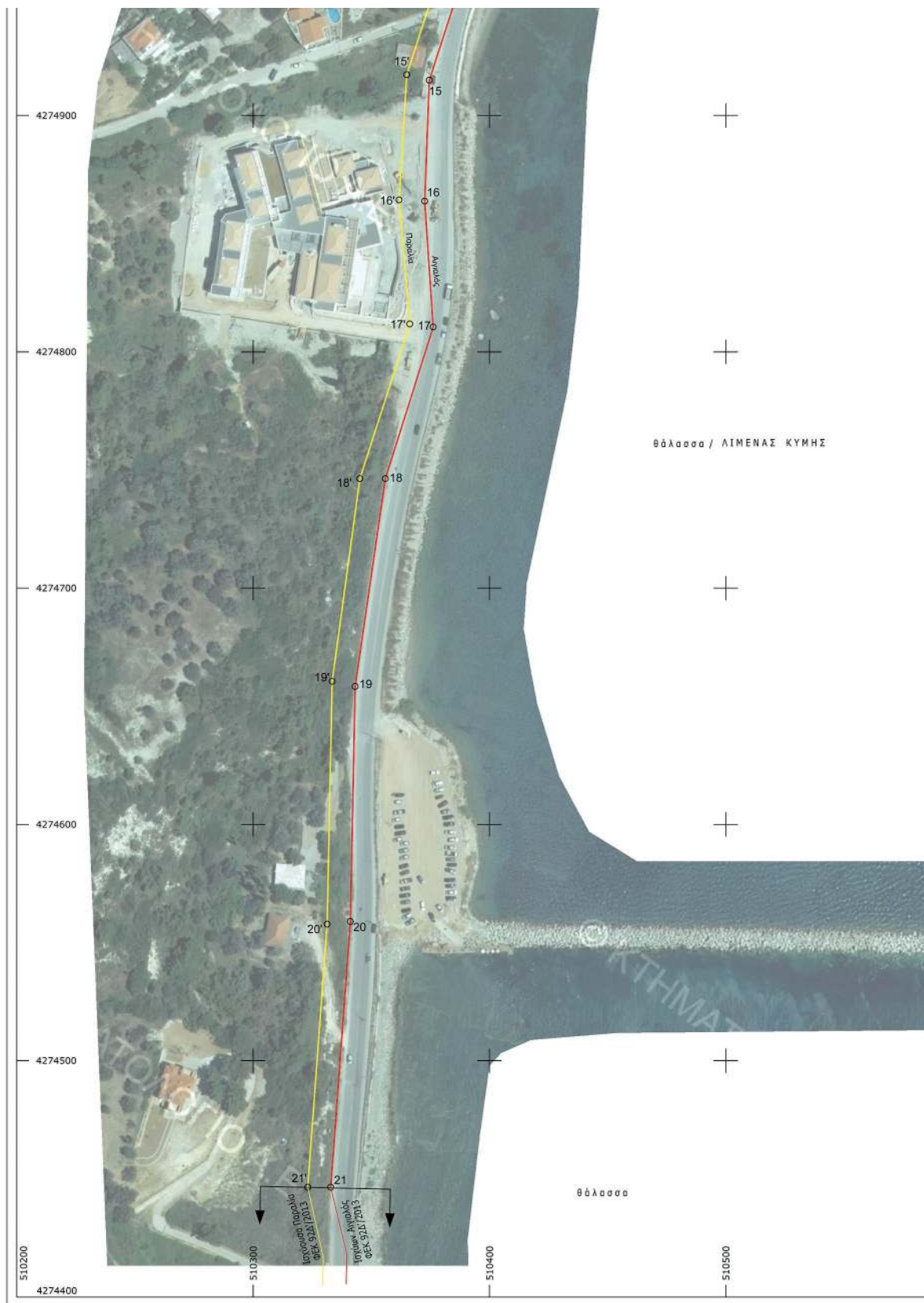



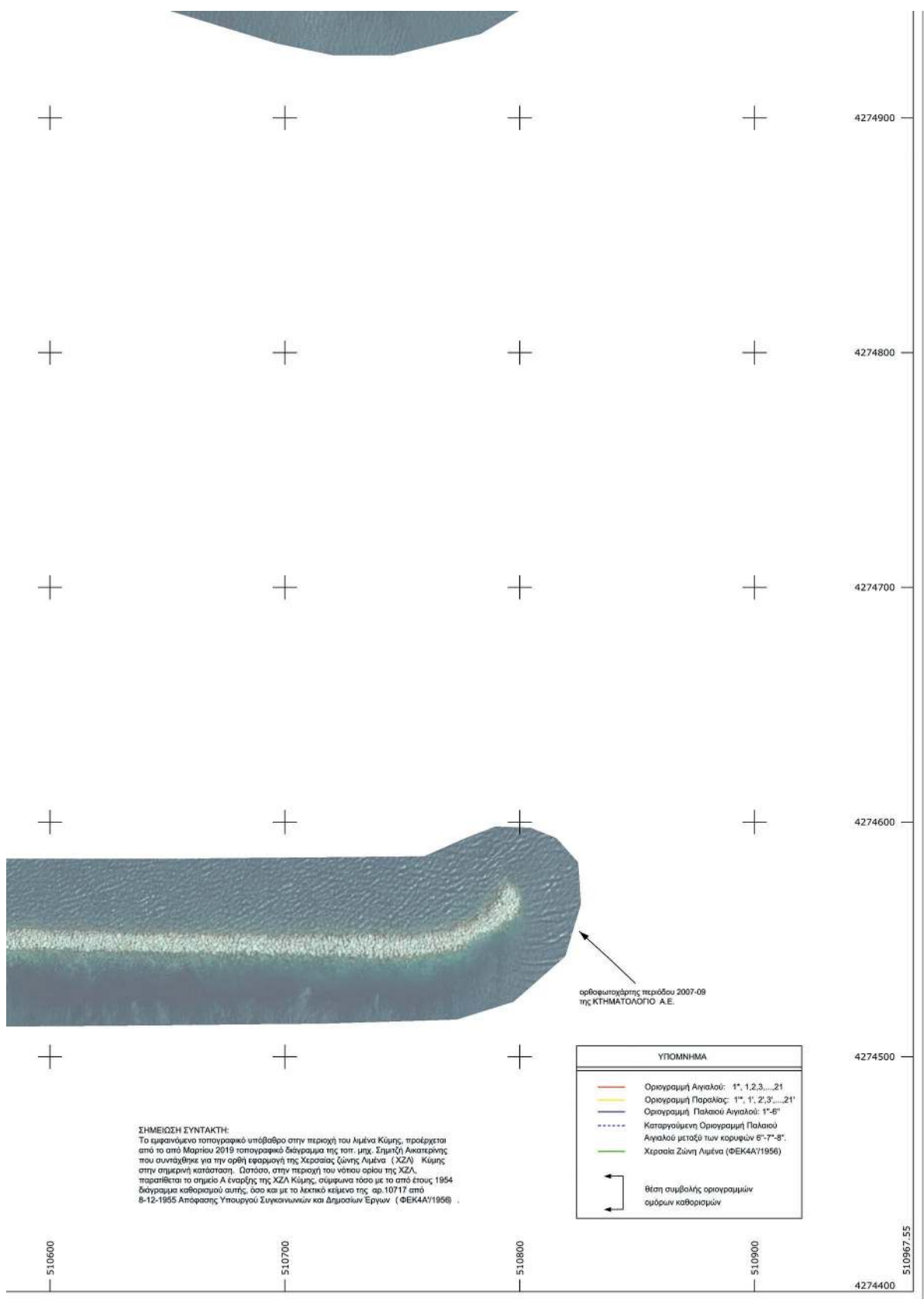

**ΣΗΜΕΙΩΣΗ ΣΥΝΤΑΚΤΗ**  
 Το εμεινωμένο τοπογραφικό υπόβαθρο στην περιοχή του λιμένα Κίμης, προέρχεται από το από Μάρτιο 2019 τοπογραφικό διάγραμμα της τοπ. μηχ. Σημετή Ακατερίνης που συστάθηκε για την ορή εφαρμογή της Χερσαίας Ζώνης Λιμένα (ΧΖΛ) Κίμης στην σημερινή κατάσταση. Παρόσο, στην περιοχή του νότιου ορίου της ΧΖΛ, παρατίθεται το σημείο Α έναρξης της ΧΖΛ Κίμης, σύμφωνα τόσο με το από έτους 1954 διάγραμμα καθορισμού αυτής, όσο και με το λεκτικό κείμενο της αρ. 10717 από 8-12-1955 Απόφασης Υπουργού Συγκοινωνιών και Δημοσίων Έργων (ΦΕΚ4Α/1956).

| ΥΠΟΜΝΗΜΑ |  |
|----------|--|
|          | Οριογραμμή Αιγαίου: 1', 1.2.3...21'                                    |
|          | Οριογραμμή Παροδίας: 1", 1', 2, 3...21'                                |
|          | Οριογραμμή Παλαιού Αιγαίου: 1'-6"                                      |
|          | Καταργούμενη Οριογραμμή Παλαιού Αιγαίου μεταξύ των κορυφών 6'-7'-8'-9' |
|          | Χερσαία Ζώνη Λιμένα (ΦΕΚ4Α/1956)                                       |
|          | Θέση συμβολής οριογραμμών ούρων καθορισμών                             |

510967.55  
4274400

Η απόφαση αυτή να δημοσιευθεί στην Εφημερίδα της Κυβερνήσεως.

Λάρισα, 12 Μαΐου 2023

Ο Γραμματέας

Αποκεντρωμένης Διοίκησης

ΚΩΝΣΤΑΝΤΙΝΟΣ ΤΖΑΝΑΚΟΥΛΗΣ









## ΕΘΝΙΚΟ ΤΥΠΟΓΡΑΦΕΙΟ

Το Εθνικό Τυπογραφείο αποτελεί δημόσια υπηρεσία υπαγόμενη στην Προεδρία της Κυβέρνησης και έχει την ευθύνη τόσο για τη σύνταξη, διαχείριση, εκτύπωση και κυκλοφορία των Φύλλων της Εφημερίδας της Κυβερνήσεως (ΦΕΚ), όσο και για την κάλυψη των εκτυπωτικών - εκδοτικών αναγκών του δημοσίου και του ευρύτερου δημόσιου τομέα (ν. 3469/2006/Α' 131 και π.δ. 29/2018/Α' 58).

### 1. ΦΥΛΛΟ ΤΗΣ ΕΦΗΜΕΡΙΔΑΣ ΤΗΣ ΚΥΒΕΡΝΗΣΕΩΣ (ΦΕΚ)

- Τα **ΦΕΚ σε ηλεκτρονική μορφή** διατίθενται δωρεάν στο **www.et.gr**, την επίσημη ιστοσελίδα του Εθνικού Τυπογραφείου. Όσα ΦΕΚ δεν έχουν ψηφιοποιηθεί και καταχωριστεί στην ανωτέρω ιστοσελίδα, ψηφιοποιούνται και αποστέλλονται επίσης δωρεάν με την υποβολή αίτησης, για την οποία αρκεί η συμπλήρωση των αναγκαίων στοιχείων σε ειδική φόρμα στον ιστότοπο **www.et.gr**.

- Τα **ΦΕΚ σε έντυπη μορφή** διατίθενται σε μεμονωμένα φύλλα είτε απευθείας από το Τμήμα Πωλήσεων και Συνδρομητών, είτε ταχυδρομικά με την αποστολή αιτήματος παραγγελίας μέσω των ΚΕΠ, είτε με ετήσια συνδρομή μέσω του Τμήματος Πωλήσεων και Συνδρομητών. Το κόστος ενός ασπρόμαυρου ΦΕΚ από 1 έως 16 σελίδες είναι 1,00 €, αλλά για κάθε επιπλέον οκτασέλιδο (ή μέρος αυτού) προσαυξάνεται κατά 0,20 €. Το κόστος ενός έγχρωμου ΦΕΚ από 1 έως 16 σελίδες είναι 1,50 €, αλλά για κάθε επιπλέον οκτασέλιδο (ή μέρος αυτού) προσαυξάνεται κατά 0,30 €. Το τεύχος Α.Σ.Ε.Π. διατίθεται δωρεάν.

#### • Τρόποι αποστολής κειμένων προς δημοσίευση:

Α. Τα κείμενα προς δημοσίευση στο ΦΕΚ, από τις υπηρεσίες και τους φορείς του δημοσίου, αποστέλλονται ηλεκτρονικά στη διεύθυνση **webmaster.et@et.gr** με χρήση προηγμένης ψηφιακής υπογραφής και χρονοσήμανσης.

Β. Κατ' εξαίρεση, όσοι πολίτες δεν διαθέτουν προηγμένη ψηφιακή υπογραφή μπορούν είτε να αποστέλλουν ταχυδρομικά, είτε να καταθέτουν με εκπρόσωπό τους κείμενα προς δημοσίευση εκτυπωμένα σε χαρτί στο Τμήμα Παραλαβής και Καταχώρισης Δημοσιευμάτων.

- Πληροφορίες, σχετικά με την αποστολή/κατάθεση εγγράφων προς δημοσίευση, την ημερήσια κυκλοφορία των Φ.Ε.Κ., με την πώληση των τευχών και με τους ισχύοντες τιμοκαταλόγους για όλες τις υπηρεσίες μας, περιλαμβάνονται στον ιστότοπο (**www.et.gr**). Επίσης μέσω του ιστότοπου δίδονται πληροφορίες σχετικά με την πορεία δημοσίευσης των εγγράφων, με βάση τον Κωδικό Αριθμό Δημοσιεύματος (ΚΑΔ). Πρόκειται για τον αριθμό που εκδίδει το Εθνικό Τυπογραφείο για όλα τα κείμενα που πληρούν τις προϋποθέσεις δημοσίευσης.

### 2. ΕΚΤΥΠΩΤΙΚΕΣ - ΕΚΔΟΤΙΚΕΣ ΑΝΑΓΚΕΣ ΤΟΥ ΔΗΜΟΣΙΟΥ

Το Εθνικό Τυπογραφείο ανταποκρινόμενο σε αιτήματα υπηρεσιών και φορέων του δημοσίου αναλαμβάνει να σχεδιάσει και να εκτυπώσει έντυπα, φυλλάδια, βιβλία, αφίσες, μπλοκ, μηχανογραφικά έντυπα, φακέλους για κάθε χρήση, κ.ά.

Επίσης σχεδιάζει ψηφιακές εκδόσεις, λογότυπα και παράγει οπτικοακουστικό υλικό.

**Ταχυδρομική Διεύθυνση:** Καποδιστρίου 34, τ.κ. 10432, Αθήνα

Ιστότοπος: **www.et.gr**

**ΤΗΛΕΦΩΝΙΚΟ ΚΕΝΤΡΟ:** 210 5279000 - fax: 210 5279054

Πληροφορίες σχετικά με την λειτουργία του ιστότοπου: **helpdesk.et@et.gr**

#### ΕΞΥΠΗΡΕΤΗΣΗ ΚΟΙΝΟΥ

**Πωλήσεις - Συνδρομές:** (Ισόγειο, τηλ. 210 5279178 - 180)

**Πληροφορίες:** (Ισόγειο, Γρ. 3 και τηλεφ. κέντρο 210 5279000)

**Παραλαβή Δημ. Ύλης:** (Ισόγειο, τηλ. 210 5279167, 210 5279139)

Αποστολή ψηφιακά υπογεγραμμένων εγγράφων προς δημοσίευση στο ΦΕΚ: **webmaster.et@et.gr**

**Ωράριο για το κοινό:** Δευτέρα ως Παρασκευή: 8:00 - 13:30

Πληροφορίες για γενικό πρωτόκολλο και αλληλογραφία: **grammateia@et.gr**

**Πείτε μας τη γνώμη σας,**

για να βελτιώσουμε τις υπηρεσίες μας, συμπληρώνοντας την ειδική φόρμα στον ιστότοπό μας.

