



# ΕΦΗΜΕΡΙΔΑ ΤΗΣ ΚΥΒΕΡΝΗΣΕΩΣ ΤΗΣ ΕΛΛΗΝΙΚΗΣ ΔΗΜΟΚΡΑΤΙΑΣ

30 Μαΐου 2023

ΤΕΥΧΟΣ ΤΕΤΑΡΤΟ

Αρ. Φύλλου 447

## ΠΕΡΙΕΧΟΜΕΝΑ

### ΑΠΟΦΑΣΕΙΣ

- 1 Κήρυξη ως αναδασωτέας δασικής έκτασης εμβαδού 19.332 τ.μ (δεκαεννέα χιλιάδων τριακοσίων τριάντα δύο τετραγωνικών μέτρων), στην οποία εκδηλώθηκε πυρκαγιά στις 10-08-2022, στη θέση «Άνω Κορυδαλλός» περιφέρειας Δήμου Κορυδαλλού της Π.Ε. Δυτικής Αττικής.
- 2 Μερική ανάκληση των υπ' αρ. 1691/22-10-1998 (Δ' 866) και 1259/28-08-1990 (Δ' 540) αποφάσεων Νομάρχη Κορινθίας περί κήρυξης εκτάσεων ως αναδασωτέων εμβαδού 10.500 στρ. και 16.043,70 στρ. αντίστοιχα, σε διάφορες θέσεις των Δήμων Βέλου-Βόχας, Σικυωνίων, Νεμέας του Νομού Κορινθίας, ως προς επιφάνεια εμβαδού 265.603,74 τετρ. μέτρων, στην θέση «ΔΙΟΚΤΗΣΙΑ» της Δ.Κ. Βέλου του Δήμου Βέλου - Βόχας Π.Ε. Κορινθίας.

### ΑΠΟΦΑΣΕΙΣ

Αριθμ. 256985

**Κήρυξη ως αναδασωτέας δασικής έκτασης εμβαδού 19.332 τ.μ. (δεκαεννέα χιλιάδων τριακοσίων τριάντα δύο τετραγωνικών μέτρων), στην οποία εκδηλώθηκε πυρκαγιά στις 10-08-2022, στη θέση «Άνω Κορυδαλλός» περιφέρειας Δήμου Κορυδαλλού της Π.Ε. Δυτικής Αττικής.**

Ο ΓΕΝΙΚΟΣ ΓΡΑΜΜΑΤΕΑΣ ΔΑΣΩΝ ΤΟΥ  
ΥΠΟΥΡΓΕΙΟΥ ΠΕΡΙΒΑΛΛΟΝΤΟΣ ΚΑΙ ΕΝΕΡΓΕΙΑΣ

Έχοντας υπόψη:

1. Τις διατάξεις:

1.1. Των άρθρων 24 παρ. 1 και 117 παρ. 3 του Συντάγματος της Ελλάδας (Α' 120/1979).

1.2. Του ν. 998/1979 «Περί προστασίας των δασών και των δασικών εν γένει εκτάσεων της Χώρας» (Α' 289):

- της παρ. 1 του άρθρου 38, όπως αντικαταστάθηκε με την παρ. 1 του άρθρου 32 ν. 4342/2015 (Α' 143),

- του άρθρου 41,

- της παρ. 1 του άρθρου 62, όπως αντικαταστάθηκε με την παρ. 1 του άρθρου 37 του ν. 4280/2014 (Α' 159),  
- της παρ. 3 του άρθρου 70, όπως διαμορφώθηκε με την παρ. 3 του άρθρου 2ου της ΠΝΠ 13/13-8-2021 (Α' 143).

1.3. Του ν. 3208/03 (Α' 303) «Προστασία των δασικών οικοσυστημάτων, κατάρτιση δασολογίου, ρύθμιση εμπραγμάτων δικαιωμάτων επί δασών και δασικών εν γένει εκτάσεων και άλλες διατάξεις», όπως έχουν τροποποιηθεί και ισχύουν και ειδικότερα του άρθρου 10.

1.4. Του άρθρου 26 του ν. 4061/2012 (Α' 66) όπως αντικαταστάθηκε με την παρ. 1θ του άρθρου 44 του ν. 4384/2016 (Α' 78).

1.5. Του ν. 4727/2020 «Ψηφιακή Διακυβέρνηση (Ενσωμάτωση στην Ελληνική Νομοθεσία της Οδηγίας (ΕΕ) 2016/2102 και της Οδηγίας (ΕΕ) 2019/1024) - Ηλεκτρονικές Επικοινωνίες (Ενσωμάτωση στο Ελληνικό Δίκαιο της Οδηγίας (ΕΕ) 2018/1972) και άλλες διατάξεις» (Α' 184) και ειδικότερα το ΚΕΦΑΛΑΙΟ ΙΑ'.

1.6. Του άρθρου τρίτου της από 13.8.2021 Πράξης Νομοθετικού Περιεχομένου «Έκτακτα μέτρα για την αποτελεσματική προστασία και την ταχεία αποκατάσταση του φυσικού περιβάλλοντος, την άμεση στήριξη των πληγέντων από τις πυρκαγιές του Ιουλίου/Αυγούστου 2021 και συναφείς διατάξεις, Κάθετη οργάνωση και υπαγωγή των δασικών υπηρεσιών στο Υπουργείο Περιβάλλοντος και Ενέργειας» (Α' 143), η οποία κυρώθηκε με το άρθρο 2 του ν. 4824/2021 (Α' 156).

1.7. Των άρθρων 47-55 του ΜΕΡΟΥΣ Β του ν. 4915/2022 (Α' 63) «Εθνικό Στρατηγικό Σχέδιο Καταπολέμησης της Διαφθοράς, διατάξεις για θέματα ανθρώπινου δυναμικού και Οργανισμών Τοπικής Αυτοδιοίκησης, νομοθετικό πλαίσιο εκπαίδευσης των σπουδαστών/σπουδαστριών της Εθνικής Σχολής Δημόσιας Διοίκησης και Αυτοδιοίκησης για την ένταξη στον κλάδο Π.Ε. Επιτελικών Στελεχών, διατάξεις για την ολοκλήρωση της μεταφοράς των δασικών υπηρεσιών στο Υπουργείο Περιβάλλοντος και Ενέργειας, διατάξεις για την εφαρμογή του Εθνικού Σχεδίου Ανάκαμψης και Ανθεκτικότητας «Ελλάδα 2.0», Εθνική Σύμβαση Ομογενών και άλλες επείγουσες διατάξεις».

1.8. Του π.δ. 70/2015 «Ανασύσταση Υπουργείων [...] Αγροτικής Ανάπτυξης και Τροφίμων [...] και μετονομασία

του Υπουργείου Παραγωγικής Ανασυγκρότησης, Περιβάλλοντος και Ενέργειας σε Υπουργείο Περιβάλλοντος και Ενέργειας» (Α' 114).

1.9. Του π.δ. 32/2016 (Α' 46) «Περί ορισμού επιστημονικών κριτηρίων για την υπαγωγή εκτάσεων στις περιπτώσεις 1,2 και 5 του άρθρου 3 του ν. 998/1979, ως ισχύει».

1.10. Του π.δ. 132/2017 (Α' 160) «Οργανισμός Υπουργείου Περιβάλλοντος και Ενέργειας», όπως τροποποιήθηκε με το π.δ. 29/2022 (Α' 77).

1.11. Του π.δ. 6/2022 (Α' 17) «Σύσταση και μετονομασία Γενικών Γραμματειών, σύσταση Ειδικής Γραμματείας, μεταφορά υπηρεσιών και αρμοδιοτήτων» (Α' 17).

2. Την υπό στοιχεία ΥΠΕΝ/ΔΔΥ/48478/3594/16-05-2022 κοινή υπουργική απόφαση «Καθορισμός των διοικητικών λεπτομερειών μεταφοράς των δασικών υπηρεσιών, του αντίστοιχου προσωπικού και λοιπών θεμάτων της παρ. 5 του άρθρου τρίτου της από 13.8.2021 Πράξης Νομοθετικού Περιεχομένου (Α' 143), η οποία κυρώθηκε με το άρθρο 2 του ν. 4824/2021 (Α' 156)» (Β' 2415).

3. Τις υπ' αρ. 160417/1180/8-7-1980 και 182447/3049/24-9-1980 εγκύκλιες διαταγές του Υπουργείου Γεωργίας, σχετικές με το αντικείμενο του θέματος.

4. Την υπ' αρ. 838/2002 απόφαση του Σ.τ.Ε. καθώς και τις με υπ' αρ. 105204/2793/31-7-2002, 87355/363/14-3-2007 κ.λπ. εγκύκλιες διαταγές του Υπ. Αγροτικής Ανάπτυξης και Τροφίμων, αναφορικά με το αντικείμενο του θέματος.

5. Τις υπ' αρ. 169536/1516/19-04-2012, 179200/5059/20-12-2012 και 133356/3733/26-07-2013 εγκ. διαταγές του Υ.Π.Ε.Κ.Α., καθώς και την υπ' αρ. 133002/6552/πε/22-1-2016 (ΑΔΑ: ΩΑ744653Π8-Σ11) εγκύκλιο της Γ.Γ. Περιβάλλοντος του Υ.Π.ΕΝ.

6. Την υπό στοιχεία ΥΠΕΝ/ΔΠΔ/81975/4526/14-9-2021 εγκύκλιο της Γενικής Διεύθυνσης του ΥΠΕΝ «Περί κηρύξεως εκτάσεων υπαγομένων στις προστατευτικές διατάξεις της δασικής νομοθεσίας ως αναδασωτέων».

7. Το υπό στοιχεία Γ 39682/28-04-2015 έγγραφο του Εθνικού Τυπογραφείου για «Υποχρεωτική αποστολή εγγράφων για δημοσίευση στο Φύλλο της Εφημερίδας της Κυβέρνησης με χρήση τεχνολογιών πληροφορικής και επικοινωνιών και προηγμένης ηλεκτρονικής υπογραφής».

8. Τη με υπ' αρ. 17543/12-2-2021 απόφαση του Διευθυντή Δασών Δυτικής Αττικής (ΑΔΑ:9ΣΧ2ΟΡ1Κ-4ΩΘ) με θέμα «Ανάρτηση δασικού χάρτη των δήμων: Αγίας Βαρβάρας, Αιγάλεω, Αγίων Αναργύρων, Καματερού, Ιλίου, Περιστερίου, Πετρούπολης, Χαϊδαρίου, Περιφερειακής Ενότητας Δυτικού Τομέα, Ελευσίνας, Μάνδρας-Ειδυλλίας, Μαγούλας, Νέας Περάμου, Οινόης, Ερυθρών, Βιλίων Π.Ε. Δυτικής Αττικής και Κορυδαλλού Π.Ε. Πειραιώς και πρόσκληση για υποβολή αντιρρήσεων κατά του περιεχομένου του», όπως τροποποιήθηκε με την υπ' αρ. 25588/25-02-2022 πράξη τροποποίησης του αναρτημένου/κυρωμένου δασικού χάρτη των Δήμων (ΑΔΑ: 6ΚΞ0ΟΡ1Κ-ΧΛΜ) λόγω ενσωμάτωσης αυτεπάγγελτων και λοιπών διορθώσεων προδήλων σφαλμάτων.

9. Την υπ' αρ. 413838/14-11-2022 (Δ' 952) απόφαση του Γενικού Γραμματέα Δασών με την οποία κυρώθηκε ο Δασικός Χάρτης περιοχής αρμοδιότητας της Διεύθυνσης

Δασών Δυτικής Αττικής, σύμφωνα με την οποία τμήμα της εν λόγω έκτασης εμβαδού 11.513,49 τ.μ. εμπίπτει εντός κυρωμένου πολυγώνου ΔΔ (δηλαδή δάση-δασικές εκτάσεις στις αεροφωτογραφίες παλαιότερης λήψης και δάση-δασικές εκτάσεις στις αεροφωτογραφίες πρόσφατης λήψης).

10. Την υπό στοιχεία ΥΠΕΝ/ΔΟΙΚΔ/48691/2883/16-05-2022 (Β' 2501) απόφαση του Υπηρεσιακού Γραμματέα του ΥΠΕΝ με θέμα: «Ορισμός των Προϊσταμένων των Επιθεωρήσεων Εφαρμογής Δασικής Πολιτικής (ΕΕΔΠ) της Γενικής Γραμματείας Δασών του Υπουργείου Περιβάλλοντος και Ενέργειας, ως δευτερεύοντες διατάκτες».

11. Την υπό στοιχεία ΥΠΕΝ/ΔΝΕΠ/83988/2740/25.08.2022 (Β' 4528) απόφαση των Υπουργού και Υφυπουργού και του Γενικού Γραμματέα Δασών του Υ.Π.ΕΝ. «Εξουσιοδότηση υπογραφής «Με εντολή Υπουργού» του Υπουργού Περιβάλλοντος και Ενέργειας, «Με εντολή Υφυπουργού» του Υφυπουργού Περιβάλλοντος και Ενέργειας και «Με εντολή Γενικού Γραμματέα Δασών» του Γενικού Γραμματέα Δασών του Υπουργείου Περιβάλλοντος και Ενέργειας, κατά λόγο αρμοδιότητας, στον Προϊστάμενο της Γενικής Διεύθυνσης Δασών και Δασικού Περιβάλλοντος της Γενικής Γραμματείας Δασών του Υ.Π.ΕΝ., στους Προϊστάμενους των Επιθεωρήσεων Εφαρμογής Δασικής Πολιτικής και στους Προϊστάμενους των Διευθύνσεων, Δασαρχείων και Τμημάτων που υπάγονται σε αυτές».

12. Την υπ' αρ. 813/1909 απόφαση πρωτοδικείου Αθηνών.

13. Την υπ' αρ. οικ. 893121/74/21-2-2001 διαταγή του Υπ. Γεωργίας.

14. Την από 07-05-2010 εισήγηση της Ε. Γεωργάρας Δασολόγου του Δασαρχείου Αιγάλεω σύμφωνα με την οποία η εν λόγω έκταση περιλαμβάνεται εντός ευρύτερης δασικής μορφής έκτασης η οποία έχει κηρυχθεί αναδασωτέα με την υπ' αρ. 108424/13-9-1934 απόφαση του Υπουργού Γεωργίας, για την οποία δεν επιτρέπεται η οικιστική της αξιοποίηση, σύμφωνα με την ισχύουσα νομοθεσία (άρθρο 24 του Συντάγματος κ.λπ.), παρότι περιλαμβάνεται στη ζώνη Η του άρθρου 21 του ν. 2742/1999 (Α' 207) η οποία χαρακτηρίζεται ως περιοχή ήπιας ανάπτυξης πρώτης κατοικίας.

15. Την υπ' αρ. 2025/27-06-2002 απόφαση του Διευθυντή Δασών Δυτικής Αττικής με την οποία θεωρήθηκε ο δασικός χάρτης του Προκαποδιστριακού δήμου Κορυδαλλού και την υπ' αρ. οικ. 51826/1130/20-06-2018 (ΑΔΑ: 7ΝΤΝΟΡ1Κ-Δ7Ψ) απόφαση του Διευθυντή Δασών Δυτικής Αττικής με την οποία επαναθεωρήθηκε ο Δασικός χάρτης του Δήμου Κορυδαλλού Περιφερειακής Ενότητας Δυτ. Αττικής.

16. Την υπ' αρ. 467297/13-12-2022 πρόταση του Δασαρχείου Αιγάλεω και την υπ' αρ. 464857/12-12-2022 εισήγηση της Οικονόμου Βασιλικής Δασολόγου του Δασαρχείου Αιγάλεω, σχετικά με τη κήρυξη ως αναδασωτέας έκτασης στη θέση «Άνω Κορυδαλλού» του Δήμου Κορυδαλλού Περιφέρειας Δυτικής Αττικής, λόγω πυρκαγιάς.

17. Την υπ' αρ. 481222/21-12-2022 αναφορά του Σωτήριου Καρπούζα, Δασολόγου της Διεύθυνσης Δασών Δυ-

τικής Αττικής προς το Τμήμα Δασικών Χαρτογραφήσεων της ίδιας Διεύθυνσης με θέμα «Διευκρινίσεις για έκταση προς κήρυξη αναδασωτέας στη Θέση Άνω Κορυδαλλός του Δήμου Κορυδαλλού».

18. Την υπ' αρ. 147698/24-3-2023 αναφορά του Τμήματος Δασικών Χαρτογραφήσεων σύμφωνα με την οποία τμήμα της έκτασης εμβαδού 7.818,51 τ.μ. έχει εξαιρεθεί από την ανάρτηση ως έκταση της παρ. 2β του άρθρου 23 του ν. 3889/10, αποφασίζουμε:

Κηρύσσουμε ως αναδασωτέα ιδιωτική δασική έκταση εμβαδού 19.332 τ.μ. (δεκαεννέα χιλιάδων και τριακοσίων τριάντα δύο τετραγωνικών μέτρων), λόγω πυρκαγιάς η οποία εκδηλώθηκε την 10η Αυγούστου 2022, στη θέση «Άνω Κορυδαλλός» περιφέρειας Δήμου Κορυδαλλού της Π.Ε. Δυτικής Αττικής, όπως αυτή απεικονίζεται με μαύρο περίγραμμα και περιμετρικά στοιχεία (1, 2, 3, 4, 5, 6, 7, 8, 9, 10, 11, 12, 1) στο, από 13-12-2022, τοπογραφικό διάγραμμα της Β. Οικονόμου, Δασολόγου του Δασαρχείου Αιγάλεω, επί του αποσπάσματος φύλλου χάρτη ΓΥΣ 6444/7, κλίμακας 1:5000, με ενσωματωμένο πίνακα γεωγραφικών συντεταγμένων των κορυφών της περιμέτρου σε ΕΓΣΑ '87, το οποίο θεωρήθηκε από τη Δασάρχη Αιγάλεω και συνοδεύει την παρούσα.

Η εν λόγω έκταση έχει όρια:

Βόρεια: με δασικού χαρακτήρα έκταση,  
Νότια: με έκταση που φέρει φρυγανώδη κυρίως βλάστηση, καθώς και κτίσματα και λοιπές ανθρωπογενείς επεμβάσεις (οδοί κ.λπ),

Ανατολικά: με δασικού χαρακτήρα έκταση,  
Δυτικά: με δασικού χαρακτήρα έκταση.

Η έκταση στην οποία εκδηλώθηκε πυρκαγιά στις 10.08.2022 αποτελείται από τα ακόλουθα τμήματα:

Α. Το τμήμα εμβαδού 11.513,49 τ.μ., το οποίο αποτυπώνεται με γκριζο χρώμα στο συνημμένο τοπογραφικό διάγραμμα. Σύμφωνα με τον αναρτημένο δασικό χάρτη (σχετ. 8) το συγκεκριμένο τμήμα βρίσκεται εντός του πολυγώνου που φέρει το χαρακτηρισμό ΔΔ (Δάσος και δασική έκταση στις Α/Φ παλαιότερης λήψης ή προϋφιστάμενα στοιχεία/Δάσος και δασική έκταση στις Α/Φ πρόσφατης λήψης και αυτοψία) και σύμφωνα με τον κυρωμένο δασικό χάρτη (σχετικό 9) αποτελεί δασική εν γένει έκταση των παραγράφων 1, 2, 3, 4 και 5 του άρθρου 3 του ν. 998/1979, όπως ισχύει, το οποίο αποτυπώνεται σε αυτόν με πράσινο περίγραμμα και πράσινη διαγράμμιση.

Β. Το τμήμα εμβαδού 7.818,51 τ.μ. το οποίο αποτυπώνεται χωρίς χρωματισμό στο συνημμένο τοπογραφικό διάγραμμα. Το συγκεκριμένο τμήμα εξαιρείται από το θεματικό περιεχόμενο του αναρτημένου και κυρωμένου δασικού χάρτη της περιοχής, καθώς βρίσκεται εντός της περιοχής της περίπτωσης β της παρ. 2 του άρθρου 23 του ν. 3889/2010, όπως ισχύει, (μαύρο περίγραμμα), ωστόσο σύμφωνα με τη φωτοερμηνεία της παλαιότερης και πρόσφατης αεροφωτογράφισης του θεωρημένου δασικού χάρτη (σχετ. 15) η έκταση φέρει τον χαρακτηρισμό ΔΔ.

Επίσης, η εν λόγω έκταση εμβαδού 19.332 τ.μ. περιλαμβάνεται στην υπ' αρ. 108424/13-9-1934 (Β' 133) απόφαση του Υπουργού Γεωργίας με την οποία κηρύχθηκε ως αναδασωτέα η περιοχή του Λεκανοπεδίου Αττικής.

Σκοπός κήρυξης της ανωτέρω έκτασης ως αναδασωτέας είναι η επαναδημιουργία και αποκατάσταση της καταστραφείσας δασικής βλάστησης, η προστασία και διατήρηση του δασικού χαρακτήρα αυτής και ο αποκλεισμός διάθεσής της για άλλη χρήση πέραν των επιτρεπών επεμβάσεων σε αναδασωτέες εκτάσεις.

Άλλα στοιχεία:

Σύμφωνα με την έκθεση αυτοψίας της Δασολόγου του Δασαρχείου Αιγάλεω η ανωτέρω έκταση καλυπτόταν, μέχρι και την ημέρα της πυρκαγιάς που εκδηλώθηκε στις 10-08-2022, από δασική θαμνώδη βλάστηση με ποσοστό δασοκάλυψης 20% και φρυγανώδη βλάστηση, συνεπώς πληρούνται τα κριτήρια που έχουν τεθεί με το π.δ. 32/2016 ως έκταση εμπόρουσα στις διατάξεις της δασικής νομοθεσίας.

Διαχειρίζεται ως ιδιωτική δασική έκταση, καθώς η συγκεκριμένη έκταση αποτελεί τμήμα ευρύτερης έκτασης που έχει αναγνωριστεί ως ιδιωτική με την υπ' αρ. 813/1909 απόφαση του Πρωτοδικείου Αθηνών.

Κατά της παρούσας δύναται να ασκηθεί αίτηση ακυρώσεως ενώπιον του οικείου Διοικητικού Εφετείου (άρθρο 47 του ν. 3900/2010, Α' 213), εντός προθεσμίας εξήντα (60) ημερών, αρχομένη από την επομένη της δημοσίευσής της ή κοινοποίησής της (άρθρο 46 του π.δ. 18/1989 - Α' 8). Επίσης, κατά της παρούσας απόφασης επιτρέπεται υποβολή αίτησης ανάκλησης ή τροποποίησης για οποιαδήποτε πραγματική ή νομική αιτία, από οποιονδήποτε έχει έννομο συμφέρον, σύμφωνα με τις διατάξεις της παρ. 3 του άρθρου 35 του ν. 4280/2014 και της παρ. 4 του άρθρου 44 του ν. 998/1979, όπως ισχύει.

Με την παρούσα απόφαση δεν προκαλείται δημοσιονομική δαπάνη σε βάρος του κρατικού προϋπολογισμού (σχ. άρθρο 90 π.δ. 63/2005) (Α' 98).

Τοπογραφικό επί αποσπάσματος χάρτη ΓΥΣ (6444/7) κλίμ. 1:5000 στο οποίο απεικονίζεται έκταση εμβαδού 19.332 τ.μ. υπό στοιχεία - ενδεικτικά σε ορισμένα σημεία του περιγράμματος - (1, 2, 3, 4, 5, 6, 7, 8, 9, 10, 11, 12, 1) που κηρύσσεται αναδασωτέα από πυρκαγιά.

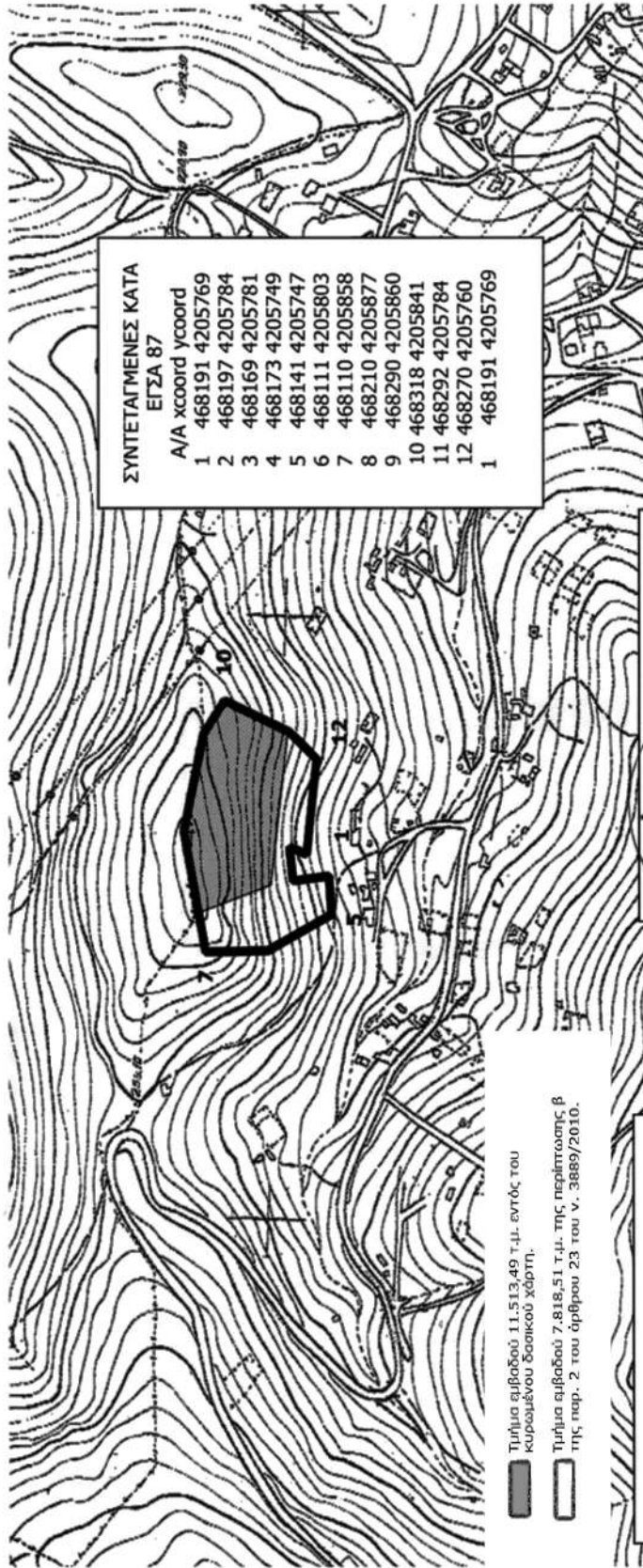

**ΣΥΝΤΕΤΑΓΜΕΝΕΣ ΚΑΤΑ ΕΓΣΑ 87**

A/A	xcoord	ycoord
1	468191	4205769
2	468197	4205784
3	468169	4205781
4	468173	4205749
5	468141	4205747
6	468111	4205803
7	468110	4205858
8	468210	4205877
9	468290	4205860
10	468318	4205841
11	468292	4205784
12	468270	4205760
1	468191	4205769



**ΕΘΝΙΚΟ ΤΥΠΟΓΡΑΦΕΙΟ**  
Έχει γίνει χρήση του χάρτη από το ηλεκτρονικό αρχείο, σε φυσικό μέγεθος (100%)

Αιγάλεω 13.12.2022  
 Η. Φιλιππίδης  
 Β. Οικονόμου  
 Δασολόγος

**ΠΡΟΣΑΡΤΑΤΑΙ**  
 Στη με αριθ. πρωτ. 256985/22-05-2023 απόφασή μας.  
 Αιγάλεω 22-05-2023  
 Με εντολή Γενικού Γραμματέα Δασών του Υ.Π.ΕΝ  
 Ο Προϊστάμενος Επιθεώρησης Εφαρμογής Δασικής Πολιτικής Αττικής  
 Αθανάσιος Ρέππας  
 Δασολόγος

Η απόφαση αυτή να δημοσιευθεί στην Εφημερίδα της Κυβερνήσεως.

Αθήνα, 22 Μαΐου 2023

Με εντολή Γενικού Γραμματέα Δασών  
Ο Προϊστάμενος Επιθεώρησης Εφαρμογής  
Δασικής Πολιτικής Αττικής  
ΑΘΑΝΑΣΙΟΣ ΡΕΠΠΑΣ

Αριθμ. 255013 (2)

**Μερική ανάκληση των υπ' αρ. 1691/22-10-1998 (Δ' 866) και 1259/28-08-1990 (Δ' 540) αποφάσεων Νομάρχη Κορινθίας περί κήρυξης εκτάσεων ως αναδασωτέων εμβαδού 10.500 στρ. και 16.043,70 στρ. αντίστοιχα, σε διάφορες θέσεις των Δήμων Βέλου-Βόχας, Σικυωνίων, Νεμέας του Νομού Κορινθίας, ως προς επιφάνεια εμβαδού 265.603,74 τετρ. μέτρων, στην θέση «ΙΔΙΟΚΤΗΣΙΑ» της Δ.Κ. Βέλου του Δήμου Βέλου - Βόχας Π.Ε. Κορινθίας.**

Ο ΓΕΝΙΚΟΣ ΓΡΑΜΜΑΤΕΑΣ  
ΔΑΣΩΝ ΤΟΥ ΥΠΟΥΡΓΕΙΟΥ ΠΕΡΙΒΑΛΛΟΝΤΟΣ  
ΚΑΙ ΕΝΕΡΓΕΙΑΣ

Έχοντας υπόψη:

1. Την παρ. 1 του άρθρου 24 και την παρ. 3 του άρθρου 117 του Συντάγματος της Ελλάδας.

2. Τον ν. 3200/1955 «Περί διοικητικής αποκέντρωσης», όπως τροποποιήθηκε μεταγενέστερα.

3. Τα άρθρα 28 και 28Α του ν. 4325/2015 «Εκδημοκρατισμός της διοίκησης - Καταπολέμηση Γραφειοκρατίας και Ηλεκτρονική Διακυβέρνηση. Αποκατάσταση αδικιών και άλλες διατάξεις» (Α' 47).

4. Το άρθρο 2 του ν. 4824/2021 (Α' 156) με το οποίο κυρώθηκε η από 13-08-2021 πράξη Νομοθετικού Περιεχομένου «Εκτακτα μέτρα για την αποτελεσματική προστασία και την ταχεία αποκατάσταση του φυσικού περιβάλλοντος, την άμεση στήριξη των πληγέντων από τις πυρκαγιές Ιουλίου/Αυγούστου 2021 και συναφείς διατάξεις» (Α' 143).

5. Τα άρθρα 47 έως 55 του ν. 4915/2022 (Α' 63).

6. Το π.δ. 6/2022 «Σύσταση και μετονομασία Γενικών Γραμματειών, σύσταση Ειδικής Γραμματείας, μεταφορά υπηρεσιών και αρμοδιοτήτων» (Α' 17).

7. Το π.δ. 29/2022 (Α' 77) Τροποποίηση του π.δ. 132/2017 «Οργανισμός Υπουργείου Περιβάλλοντος και Ενέργειας» (Α' 160).

8. Την υπό στοιχεία ΥΠΕΝ/ΔΔΥ/48478/3594/16-5-2022 (Β' 2415) κοινή υπουργική απόφαση «Καθορισμός των διοικητικών λεπτομερειών μεταφοράς των δασικών υπηρεσιών, του αντίστοιχου προσωπικού και λοιπών θεμάτων της παρ. 5 άρθρου τρίτου της από 13-8-2021 πράξης Νομοθετικού Περιεχομένου (Α' 143), η οποία κυρώθηκε με το άρθρο 2 του ν. 4824/2021 (Α' 156)».

9. Την υπό στοιχεία ΥΠΕΝ/ΔΔΥ/50878/3749/20-05-2022 (ΑΔΑ: ΨΓΒΩ4653Π8-ΩΧ6) εγκύκλιο του Υπουργείου Περιβάλλοντος και Ενέργειας, με θέμα: «Εγκύκλιες οδηγίες

για τη λειτουργία των Περιφερειακών Δασικών Υπηρεσιών, χρήση λογότυπου».

10. Την υπό στοιχεία ΥΠΕΝ/ΔΔΥ/62511/4542/17-06-2022 (Β' 3145) διαπιστωτική πράξη Υπουργού ΥΠΕΝ περί κατάταξης και τοποθέτησης του προσωπικού των Περιφερειακών Δασικών Υπηρεσιών του Υπουργείου Περιβάλλοντος και Ενέργειας.

11. Την υπό στοιχεία ΥΠΕΝ/ΔΝΕΠ/83988/2740/25-8-2022 περί εξουσιοδότησης υπογραφής «Με εντολή Υπουργού και με εντολή Γεν. Γραμματέα Δασών του ΥΠΕΝ... στους Προϊσταμένους των Επιθεωρήσεων Εφαρμογής Δασικής Πολιτικής και στους Προϊσταμένους των Διευθύνσεων, Δασαρχείων και Τμημάτων που υπάγονται σε αυτές» (Β' 4528).

12. Την υπ' αρ. 11984/22.1.2021 απόφαση του Διευθυντή Δασών Κορινθίας, σύμφωνα με την οποία έγινε ανάρτηση του Δασικού Χάρτη όλων των Τοπικών Διαμερισμάτων της Π.Ε. Κορινθίας Περιφέρειας Πελοποννήσου, εκτός των προ-Καποδιστριακών Ο.Τ.Α. Κορίνθου, Λεχαιού, Περιγιαλίου, Κάτω Άσσου, Βραχατίου, Κοκκωνίου και Νεράτζης, των οποίων ο Δασικός Χάρτης έχει κυρωθεί (Δ' 565/2013).

13. Την υπ' αρ. 479390/20-12-2022 (ΑΔΑ:ΨΗΒΦ4653Π8-8Κ0) απόφαση του Διευθυντή Δασών Κορινθίας, σύμφωνα με την οποία έγινε κύρωση του Δασικού Χάρτη ΠΕ Κορινθίας (Δ' 1027).

14. Τον ν. 998/1979 (Α' 289) «Περί προστασίας των δασών και των δασικών εν γένει εκτάσεων της Χώρας», όπως έχουν τροποποιηθεί και ισχύουν σήμερα και συγκεκριμένα την παρ. 4 άρθρου 44, όπως προστέθηκε με το άρθρο 36 του ν. 3698/2008 και αντικαταστάθηκε με την παρ. 3 άρθρου 35 του ν. 4280/2014 (Α' 159) «Περιβαλλοντική αναβάθμιση και ιδιωτική πολεοδόμηση - Βιώσιμη ανάπτυξη οικισμών - Ρυθμίσεις δασικής νομοθεσίας και άλλες διατάξεις», και τις παρ. 5 και 6 του άρθρου 44, όπως προστέθηκαν με το άρθρο 74 του ν. 4986/2022 (Α' 204) και την παρ. 6α άρθρου 3 του ίδιου νόμου.

15. Την υπ' αρ. 160417/1180/8.7.1980 βασική εγκύκλιο δ/γή του Υπουργείου Γεωργίας, με την οποία παρέχονται οδηγίες για τις αναδασωτέες εκτάσεις.

16. Την υπ' αρ. 105545/534/1.9.2014 δ/γή του Υ.Π.Ε.Κ.Α. «Εφαρμογή άρθρου 35 ν. 4280/2014 - Α' 159».

17. Την υπ' αρ. 117080/6353/13.11.2014 (ΑΔΑ: 77ΣΕ0-ΙΒ3) δ/γή Υ.Π.Ε.Κ.Α. «Περί της διαδικασίας άρσης ή ανάκλησης αποφάσεων αναδάσωσης».

18. Την υπ' αρ. 124581/2774/26.5.2015 δ/γή Υ.Π.Α.Π.ΕΝ. «Περί της διαδικασίας άρσης ή ανάκλησης αποφάσεων αναδάσωσης - Διευκρινήσεις».

19. Την υπ' αρ. 1691/22-10-1998 (Δ' 866) απόφαση Νομάρχη Κορινθίας, σύμφωνα με την οποία κηρύχθηκε αναδασωτέα με σκοπό την επανεγκατάσταση με φυσική ή τεχνητή αναγέννηση της δασικής βλάστησης που καταστράφηκε από τις πυρκαγιές της 27-06-1998 και 03-07-1998, η δημόσια δασική έκταση εμβαδού 10.500 στρ., που βρίσκεται σε διάφορες θέσεις της περιφέρειας Δήμου Βέλου - Νεράτζας και Κοινοτήτων Ταρσινών, Κρηνών, Πουλίσσας, Μπολατίου, Ευαγγελίστριας και Σουληναρίου και την υπ' αρ. 1259/28-08-1990 (Δ' 540) απόφαση Νομάρχη Κορινθίας, σύμφωνα με την οποία

κηρύχθηκε ως αναδασωτέα με σκοπό την διατήρηση του χαρακτήρα της ως δασικής με φυσική ή τεχνητή αναγέννηση ώστε να αποκλειστεί η διάθεση αυτής για άλλο προορισμό, η δημόσια δασική έκταση που καταστράφηκε από την πυρκαγιά της 11-06-1990 εμβαδού 16.043,70 στρ., που βρίσκεται στην θέση «Σκουπιδότοπος Κιάτου -Λιτσάρδα κ.λπ.» της περιφέρειας των Κοινοτήτων Σικυώνος, Μουλκίου, Σουλίου, Κρυνερίου, Παραδεισίου, Στιμάγκας και Ελληνοχωρίου του Νομού Κορινθίας.

20. Την από 14-02-2023 αίτηση του ΜΑΡΙΝΗ Σπυρίδωνα (υπ' αρ. 75890/2023), περί μερικής ανάκλησης Αποφάσεων αναδάσωσης.

21. Την υπ' αρ. 245941/18-05-2023 αναφορά της Δασοπόνου Μακρή Θέης, για την μερική ανάκληση των υπ' αρ. 1691/22-10-1998 (Δ' 866) και 1259/28-08-1990 (Δ' 540) αποφάσεων κ. Νομάρχη Κορινθίας κήρυξης εκτάσεων ως αναδασωτέων, ως προς επιφάνεια εμβαδού 265.603,74 τ.μ. (διακοσίων εξήντα πέντε χιλιάδων εξακοσίων τριών τετρ. μέτρων και εβδομήντα τεσσάρων εκατοστών τετρ. μέτρου) στην θέση "ΙΔΙΟΚΤΗΣΙΑ" Δ.Κ. Βέλου του Δήμου Βέλου - Βόχας, όπως αυτή αποτυπώνεται ως τμήμα Ε1 με τα περιμετρικά στοιχεία (0,1,2, ... 212,213,0) εξαιρουμένων των τμημάτων Ε2 με τα περιμετρικά στοιχεία (214,215, ... 239,240,214) και Ε3 με τα περιμετρικά στοιχεία (241,242, ... 245,241) στο από 18-05-2023 τοπογραφικό διάγραμμα του Δασολόγου του Δασαρχείου Κορίνθου Ηλίου Ιωάννη και οριοθετείται με τη χρήση συντεταγμένων στο Ε.Γ.Σ.Α. '87, με το αιτιολογικό ότι αποτελεί έκταση μη δασικού χαρακτήρα (συγκεκριμένα στον αναρτημένο δασικό χάρτη της Π.Ε. Κορινθίας, έχει χαρακτήρα ΑΑ και ΑΝ), συνεπώς δεν εμπίπτει στις διατάξεις της δασικής νομοθεσίας και σύμφωνα με τις παρ. 5 και 6 του άρθρου 44 του ν. 998/1979, όπως προστέθηκαν με το άρθρο 74 του ν. 4986/2022 (Α' 204) εξαιρούνται υποχρεωτικά της αναδάσωσης και εκδίδονται αποφάσεις

με τις οποίες ανακαλούνται ή τροποποιούνται οι σχετικές αποφάσεις κήρυξης τους ως αναδασωτέων.

22. Τις υπ' αρ. 102105/6045/19.8.2015, 147894/7941/5.11.2015 και 147927/7942/5.11.2015 δ/γές Διεύθυνσης Συντονισμού και Επιθεώρησης Δασών Π.Δ.Ε. και Ι., αποφασίζουμε:

Την μερική ανάκληση των υπ' αρ. 1691/22-10-1998 (Δ' 866) και 1259/28-08-1990 (Δ' 540) αποφάσεων Νομάρχη Κορινθίας με τις οποίες κηρύχθηκαν ως αναδασωτέες εκτάσεις εμβαδού 10.500 στρ. και 16.043,70 στρ. αντίστοιχα, με σκοπό την επανεγκατάσταση με φυσική ή τεχνητή αναγέννηση της δασικής βλάστησης που καταστράφηκε από πυρκαγιές, ως προς επιφάνεια εμβαδού 265.603,74 τ.μ. (διακοσίων εξήντα πέντε χιλιάδων εξακοσίων τριών τετρ. μέτρων και εβδομήντα τεσσάρων εκατοστών τετρ. μέτρου) στην θέση "ΙΔΙΟΚΤΗΣΙΑ" Δ.Κ. Βέλου του Δήμου Βέλου - Βόχας, όπως αυτή αποτυπώνεται ως τμήμα Ε1 με τα περιμετρικά στοιχεία (0,1,2, ... 212,213,0) εξαιρουμένων των τμημάτων Ε2 με τα περιμετρικά στοιχεία (214,215, ... 239,240,214) και Ε3 με τα περιμετρικά στοιχεία (241,242, ... 245,241) στο συνημμένο τοπογραφικό διάγραμμα κλίμακας 1:5.000 που συντάξε ο Δασολόγος του Δασαρχείου Κορίνθου Ηλίου Ιωάννη και οριοθετείται με τη χρήση συντεταγμένων στο Ε.Γ.Σ.Α. '87, δεδομένου ότι η συγκεκριμένη επιφάνεια δεν εμπίπτει στις διατάξεις της δασικής νομοθεσίας και συμπεριλήφθηκε στην απόφαση κήρυξης ως αναδασωτέας έκτασης, λόγω πλάνης περί τα πραγματικά δεδομένα.

Από τις διατάξεις της απόφασης αυτής δεν προκαλείται δαπάνη σε βάρος του κρατικού προϋπολογισμού.

Κατά της παρούσας απόφασης, σύμφωνα με τις διατάξεις της παρ. 1 άρθρου 47 του ν. 3900/2010, όπως τροποποίησε το άρθρο 1 του ν. 702/1977, επιτρέπεται προσφυγή από οποιονδήποτε έχει έννομο συμφέρον, ενώπιον του (αρμοδίου) τριμελούς Διοικητικού Εφετείου, εντός εξήντα ημερών από την επομένη της δημοσίευσής ή κοινοποίησής αυτής.



### Τοπογραφικό Διάγραμμα

έκτασης στην ευρύτερη περιοχή Δήμου Βέλου-Βόχας, που έχει κριθεί τοπικά ως ΑΑ+ΑΝ ή ΠΑ+ΑΝ στο Δασικό Χάρτη, έχει κριθεί κατά πραγματική πλήρη ως αναδασωτέα και για την οποία προτείνεται η Μερική Ανάκληση των αρ. 1691/1998 και 1.259/1990 Αποφάσεων Κήρυξης Αναδασωτέας.

Κλίμ. 1/5.000

Ανήκει στην αριθ. /2023 Απόφαση.

Συνοδεύεται από Πίνακα Συντεταγμένων των κορυφών στο ΕΓΣΑ 87'

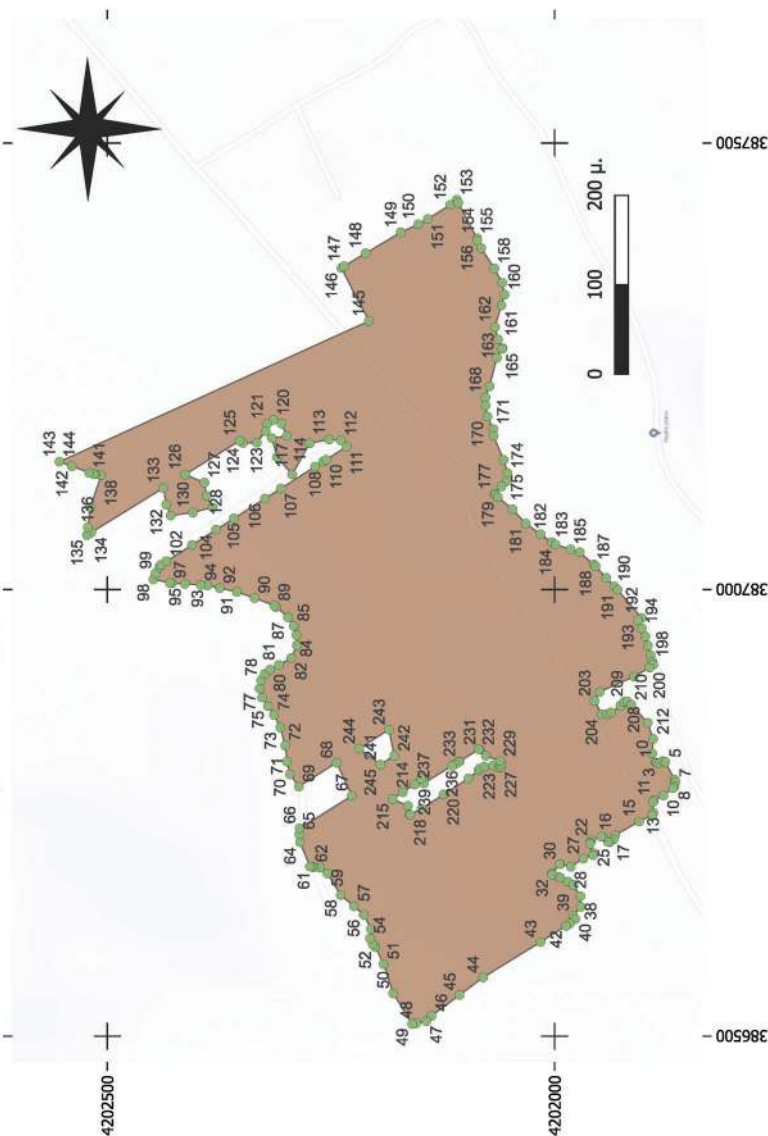

**Υπόμνημα**  
 Εξωτερικό τμήμα 1 υπό στοιχεία 0-213  
 Εμβαδού Ε1=268.961,23 Τ.μ.  
 Εσωτερικά τμήματα: τμήμα 2 υπό στοιχεία  
 214-240 εμβαδού Ε2=2559,29 Τ.μ. και  
 τμήμα υπό στοιχεία 241-245 εμβαδού  
 Ε3=798,19 Τ.μ.  
 Συνολική έκταση προς Μερική Ανάκληση  
 Αναδασωτέας, που προκύπτει από το  
 περιγράμμα του εξωτερικού τμήματος, αν  
 από αυτό αφαιρεθεί η έκταση των  
 εσωτερικών τμημάτων, με εμβαδόν  
 Εσυν=265.603,74 Τ.μ.

**ΕΘΝΙΚΟ ΤΥΠΟΓΡΑΦΕΙΟ**  
 Για τεχνικούς λόγους στο σχεδιάγραμμα,  
 από το ηλεκτρονικό αρχείο, έγινε  
 σμίκρυνση κατά ποσοστό **59%**

Πάτρα /5/23 Ο Επιθ/τής Εφ. Δασ. Πολ. Π.Δ.Ε.& Γ. <b>ΝΙΚΙΤΑΣ ΜΑΖΙΣ</b> 18.05.2023 13:58 Ν. Μιάλης Δασολόγος με Α' β.	Κόρινθος 18/5/23 Ο Δασάρχης <b>ALEXIOS ADAM</b> 18.05.2023 11:32 Αλ. Αδάμ Δασολόγος με Α' β.	Κόρινθος 18/5/23 Ο Συντάκτης <b>ΙΟΑΝΝΙΣ ΙΛΙΟΥ</b> Ψηφιακά υπογεγραμμένο 18.05.2023 11:27 Γ. Ηλιού Δασολόγος με Α' β.
--	---	--

Η απόφαση αυτή να δημοσιευθεί στην Εφημερίδα της Κυβερνήσεως.

Πάτρα, 23 Μαΐου 2023

Με εντολή Γενικού Γραμματέα Δασών  
Ο Προϊστάμενος της Επιθεώρησης  
Εφαρμογής Δασικής Πολιτικής  
Πελοποννήσου, Δυτικής Ελλάδας και Ιονίου  
ΝΙΚΗΤΑΣ ΜΑΖΗΣ