



# ΕΦΗΜΕΡΙΔΑ ΤΗΣ ΚΥΒΕΡΝΗΣΕΩΣ ΤΗΣ ΕΛΛΗΝΙΚΗΣ ΔΗΜΟΚΡΑΤΙΑΣ

12 Ιουνίου 2023

ΤΕΥΧΟΣ ΤΕΤΑΡΤΟ

Αρ. Φύλλου 491

## ΠΕΡΙΕΧΟΜΕΝΑ

### ΑΠΟΦΑΣΕΙΣ

- Μερική ανάκληση, λόγω νομικής αιτίας, της υπ' αρ. 444/11-04-2005 (Δ' 620) απόφασης κήρυξης αναδασωτέας, στη θέση «Μπάλη Μύλος», της Τοπικής Κοινότητας Ανδρωνίου, της Δημοτικής Ενότητας Λασιώνος, του Δήμου Αρχαίας Ολυμπίας, της Π.Ε. Ηλείας, για έκταση συνολικού εμβαδού 776,464 τ.μ.
- Επανακαθορισμός οριογραμμής αιγιαλού και καθορισμός οριογραμμής παραλίας στην περιοχή «Απραός» Τ.Κ. Περίθειας του Δήμου Βόρειας Κέρκυρας.

### ΑΠΟΦΑΣΕΙΣ

Αριθμ. 277339/30-05-23

(1)

**Μερική ανάκληση, λόγω νομικής αιτίας, της υπ' αρ. 444/11-04-2005 (Δ' 620) απόφασης κήρυξης αναδασωτέας, στη θέση «Μπάλη Μύλος», της Τοπικής Κοινότητας Ανδρωνίου, της Δημοτικής Ενότητας Λασιώνος, του Δήμου Αρχαίας Ολυμπίας, της Π.Ε. Ηλείας, για έκταση συνολικού εμβαδού 776,464 τ.μ.**

Ο ΓΕΝΙΚΟΣ ΓΡΑΜΜΑΤΕΑΣ ΔΑΣΩΝ  
ΤΟΥ ΥΠΟΥΡΓΕΙΟΥ ΠΕΡΙΒΑΛΛΟΝΤΟΣ  
ΚΑΙ ΕΝΕΡΓΕΙΑΣ

Έχοντας υπόψη:

- Την παρ. 1 του άρθρου 24 και την παρ. 3 του άρθρου 117 του Συντάγματος της Ελλάδας.
- Τις διατάξεις του ν. 3200/1955 «Περί διοικητικής αποκέντρωσης όπως αυτές τροποποιήθηκαν μεταγενέστερα».
- Την παρ. 2 του άρθρου 2 του ν. 4824/2021 (Α' 156) με το οποίο κυρώθηκε η από 13-08-2021 πράξη Νομοθετικού Περιεχομένου «Έκτακτα μέτρα για την αποτελεσματική προστασία και την ταχεία αποκατάσταση του φυσικού περιβάλλοντος, την άμεση στήριξη των πληγέντων από τις πυρκαγιές Ιουλίου/Αυγούστου 2021 και συναφείς διατάξεις» (Α' 143).
- Τα άρθρα 47 έως 55 του ν. 4915/2022 (Α' 63).

5. Το π.δ. 6/2022 «Σύσταση και μετονομασία Γενικών Γραμματειών, σύσταση Ειδικής Γραμματείας, μεταφορά υπηρεσιών και αρμοδιοτήτων» (Β' 17).

6. Το π.δ. 29/2022 (Α' 77) τροποποίηση του π.δ. 132/2017 «Οργανισμός Υπουργείου Περιβάλλοντος και Ενέργειας» (Α' 160).

7. Την υπό στοιχεία ΥΠΕΝ/ΔΔΥ/50878/3749/20-05-2022 (ΥΓΒΩ4653Π8-ΩΧ6) εγκύκλιο του ΥΠΕΝ.

8. Την υπό στοιχεία ΥΠΕΝ/ΔΔΥ/48478/3594/16-05-2022 (Β' 2415) κοινή υπουργική απόφαση «Καθορισμός των διοικητικών λεπτομερειών μεταφοράς των δασικών υπηρεσιών, του αντίστοιχου προσωπικού και λοιπών θεμάτων της παρ. 5 άρθρου τρίτου της από 13-08-2021 πράξης Νομοθετικού Περιεχομένου (Α' 143), η οποία κυρώθηκε με το άρθρο 2 του ν. 4824/2021 (Α' 156)».

9. Την παρ. 1 του άρθρου 37, το άρθρο 38, και τις παρ. 1 και 3 του άρθρου 41 του ν. 998/1979 «Περί προστασίας δασών και δασικών εν γένει εκτάσεων», όπως αντικαταστάθηκαν από την παρ. 1 του άρθρου 35 του ν. 4280/2014 και όπως τροποποιήθηκαν και προστέθηκαν (παρ. 4 άρθρο 52 του ν. 4280/2014) με το άρθρο 32 του ν. 4342/2015 (Α' 143).

10. Το άρθρο 120 του ν. 1892/1990 «Για τον εκσυγχρονισμό και την ανάπτυξη και άλλες διατάξεις».

11. Τις υπ' αρ. 160417/1180/08-07-1980 και 182447/3049/24-09-1980 διαταγές του Υπουργείου Γεωργίας.

12. Τις διατάξεις του ν. 998/1979 «περί προστασίας των Δασών κ.λπ.» και ειδικότερα των άρθρων 10 και 44 παρ. 3 και 4 όπως προστέθηκαν με το άρθρο 36 του ν. 3698/2008 (Α' 198).

13. Την υπ' αρ. 97870/2248/7-5-2009 εγκύκλιο δ/γή του ΥΑΑΤ σχετικά με την εφαρμογή του άρθρου 36 του ν. 3698/2008.

14. Τις διατάξεις του ν. 3208/2003 «Προστασία δασικών οικοσυστημάτων, κατάρτιση δασολογίου, ρύθμιση εμπραγμάτων δικαιωμάτων επί δασών και δασικών εν γένει εκτάσεων και άλλες διατάξεις» και ειδικότερα την παρ. 9 του άρθρου 21 αυτού.

15. Την υπ' αρ. 444/11-04-2005 (Δ' 620) απόφαση κήρυξης αναδασωτέας έκτασης.

16. Την υπ' αρ. 216056/1746/13-10-2011 εγκύκλιο του ΥΠΕΚΑ.

17. Τις διατάξεις και την σχετική νομολογία περί ανάκλησης των διοικητικών πράξεων, καθώς και το

υπ' αρ. 95099/5160/12-10-21 με ΑΔΑ: ΨΠΨ4653Π8-50Χ έγγραφο Γεν. Δ/νσης Δασών και Δασικού Περιβάλλοντος.

18. Τον ν. 4462/2017 (Α' 39) και ιδίως την παρ. 3 του άρθρου δεύτερου.

19. Το υπ' αρ. 153373/441/22-02-2017 έγγραφο Διεύθυνσης Ανάπτυξης και Προστασίας Δασών του ΥΠ. ΠΕ. και ΕΝ.

20. Την υπ' αρ. 177804/12-10-2016 θεώρηση δασικού χάρτη που αναρτήθηκε με την υπ' αρ. 7104/13-01-2017 (ΑΔΑ: 7ΞΡΖΟΡ1Φ-0ΥΥ) απόφαση Δ/ντή Δασών Ηλείας «Ανάρτηση δασικού χάρτη του συνόλου της Π.Ε. Ηλείας εκτός των πρό Καποδιστριακών ΟΤΑ: Πύργου και Λεχαιών και πρόσκληση για υποβολή αντιρρήσεων κατά του περιεχομένου του», όπως τροποποιήθηκε με την υπ' αρ. 27084/12-02-2021 (ΑΔΑ: ΨΛ0ΑΟΡ1Φ-ΕΑ8) απόφαση Διεύθυνση Δασών Ηλείας σύμφωνα με τις διατάξεις των άρθρων 48 και 50 του ν. 4685/2020, με κατηγορία κάλυψης ΑΑ/ΑΝ.

21. Την υπ' αρ. 83988/2740/25-08-2022 (Β' 4528) με θέμα: Εξουσιοδότηση υπογραφής «Με εντολή Υπουργού» του Υπουργού Περιβάλλοντος και Ενέργειας, «Με εντολή Υφυπουργού» του Υφυπουργού Περιβάλλοντος και Ενέργειας και «Με εντολή Γενικού Γραμματέα Δασών» του Γενικού Γραμματέα Δασών του Υπουργείου Περιβάλλοντος και Ενέργειας, κατά λόγο αρμοδιότητας, στον Προϊστάμενο της Γενικής Διεύθυνσης Δασών και Δασικού Περιβάλλοντος της Γενικής Γραμματείας Δασών του Υ.Π.Ε.Ν., στους Προϊστάμενους των Επιθεωρήσεων Εφαρμογής Δασικής Πολιτικής και στους Προϊστάμενους των Διευθύνσεων, Δασαρχείων και Τμημάτων που υπάγονται σε αυτές.

22. Την υπ' αρ. 227933/10-05-2023 πρόταση Δασαρχείου Πύργου, για μερική ανάκληση της υπ' αρ. 444/11-04-2005 (Δ' 620) απόφαση κήρυξης αναδασωτέας, στη θέση «Μπάλη Μύλος» της Τοπικής Κοινότητας Ανδρωνίου, της Δημοτικής Ενότητας Λασιώνος, του Δήμου

Αρχαίας Ολυμπίας, της Π.Ε. Ηλείας, για έκταση συνολικού εμβαδού 776,464 τ.μ. (τμήματα Ε1 και Ε2).

24. Την σύμφωνη γνώμη της Διεύθυνσης Δασών Ν. Ηλείας.

25. Το γεγονός ότι από την εκτέλεση της παρούσας δεν προκαλείται δαπάνη σε βάρος του κρατικού προϋπολογισμού, αποφασίζουμε:

Ανακαλούμε μερικώς λόγω νομικής αιτίας την υπ' αρ. 444/11-04-2005 (Δ' 620) απόφαση κήρυξης αναδασωτέας, στη θέση «Μπάλη Μύλος», της Τοπικής Κοινότητας Ανδρωνίου, της Δημοτικής Ενότητας Λασιώνος, του Δήμου Αρχαίας Ολυμπίας, της Π.Ε. Ηλείας, για έκταση συνολικού εμβαδού 776,464 τ.μ. (τμήματα Ε1=374,069 τμ και Ε2=402,395 τμ).

Η συνολική έκταση των 776,464 τ.μ. (τμήματα Ε1 και Ε2), δεν αποτέλεσε, ούτε αποτελεί δάσος ή δασική έκταση διαχρονικά, κατά τα οριζόμενα στην παρ. 8 του άρθρου 34 του ν. 4280/2014, ούτε έχουν εκδοθεί τελεσίδικες πράξεις και αποφάσεις με την διαδικασία του άρθρου 14 του ν. 998/1979 (Α' 289) που την χαρακτηρίζουν μη δάση ή μη δασικές εκτάσεις, όπως φαίνεται στα προσαρτημένα τοπογραφικά διαγράμματα κλίμακας 1:500, τα οποία αποτελούν αναπόσπαστο μέρος.

Κατά τα λοιπά ισχύει η υπ' αρ. 444/11-04-2005 (Δ' 620) απόφαση κήρυξης αναδασωτέας έκτασης. Επιτρέπεται υποβολή κατ' αυτής αίτηση ακύρωσης στο Τριμελές Διοικητικό Εφετείο Πατρών μέσα σε προθεσμία (60) ημερών, που αρχίζει από την επομένη της δημοσίευσης ή της κοινοποίησης. Από την εφαρμογή των κανονιστικών διατάξεων της απόφασης αυτής δεν προκαλείται δαπάνη σε βάρος του κρατικού προϋπολογισμού σύμφωνα με το άρθρο 90 του Κωδικα Νομοθεσίας για την Κυβέρνηση και τα κυβερνητικά όργανα (π.δ. 63/2005, Α' 98), το οποίο διατηρήθηκε σε ισχύ με την παρ. 22 του άρθρου 119 του ν. 4622/2019 (Α' 133).

STAVROULA KOTSIKA  
02/06/2023 12:43

ΠΙΝΑΚΑΣ ΣΥΝΤΕΤΑΓΜΕΝΩΝ ΠΟΚΛΙΣΩΡΑΓΩΝ ΣΕΣΗ "ΜΠΑΛΗ ΜΥΛΟΣ" Γ.Κ. ΑΡΧΑΪΟΥ

A/A	X	Ψ
1	297376,214	4189420,535
2	297345,474	4189420,372
3	297341,510	4189430,633
4	297356,547	4189433,914
5	297371,452	4189432,234
6	297376,214	4189420,535
E1=374,069 τ.μ.		

A/A	X	Ψ
1	297371,649	4189405,046
2	297351,743	4189404,145
3	297346,337	4189418,137
4	297377,125	4189418,372
5	297379,940	4189411,686
6	297381,393	4189408,234
7	297376,081	4189406,496
8	297371,649	4189405,046
E2=402,395 τ.μ.		

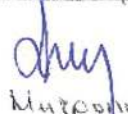
Η Συντάκτρια  
  
 N. Σταυρούλα  
 Δασολόγος



ΕΛΛΗΝΙΚΗ ΔΗΜΟΚΡΑΤΙΑ  
 ΥΠΟΥΡΓΕΙΟ ΠΕΡΙΒΑΛΛΟΝΤΟΣ & ΕΝΕΡΓΕΙΑΣ  
 ΕΠΙΘΕΩΡΗΣΗ ΕΦΑΡΜΟΓΗΣ ΔΑΣΙΚΗΣ ΠΟΛΙΤΙΚΗΣ  
 ΠΕΛΟΠΟΝΝΗΣΟΥ-ΔΥΤΙΚΗΣ ΕΛΛΑΔΑΣ& ΙΟΝΙΟΥ  
 Δ/ΝΣΗ ΔΑΣΩΝ Π.Ε. ΗΛΕΙΑΣ  
 ΔΑΣΑΡΧΕΙΟ ΠΥΡΓΟΥ  
 ΧΑΡΤΗΣ ΠΡΟΣΑΝΑΤΟΛΙΣΜΟΥ

Θέση έκτασης:  
 ΚΛΙΜΑΚΑ 1:50000

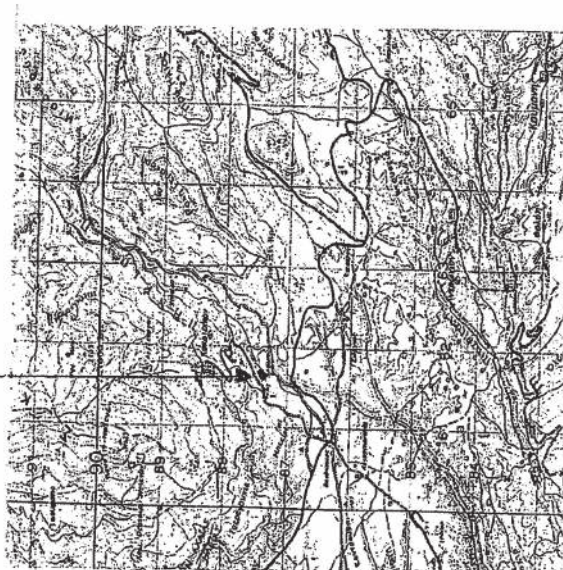

Ανήκει στην με αριθ. **277339/30-5-23**..... απόφαση.

**ΤΟΠΟΓΡΑΦΙΚΟ ΔΙΑΓΡΑΜΜΑ**

Εκτάσεων συνολικού εμβαδού Ε=776,464 τ.μ. (τμήματα Ε1=374,069τ.μ. και Ε2=402,395τ.μ.) που βρίσκεται στη θέση «Μπάλη Μύλος» Τ.Κ. Ανδρωνίου, Δήμου Αρχ. Ολυμπίας, για τις οποίες προτείνεται η άρση αναδάσωσης καθώς αποτελεί τμήμα μεγαλύτερης έκτασης που κηρύχθηκε αναδασωτέα με την υπ' αριθ. 444/11-04-2005(ΦΕΚ620/Δ/2005) απόφαση Γ.Γ.Π.Δ.Ε., λόγω πυρκαγιάς και αποτυπώνεται στο Δασικό χάρτη (ΑΑ-ΑΝ).  
**ΚΛΙΜΑΚΑ 1:500**

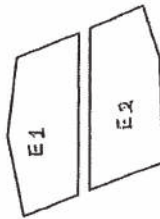

**ΕΘΝΙΚΟ ΤΥΠΟΓΡΑΦΕΙΟ**  
 Για τεχνικούς λόγους στο σχεδιάγραμμα, από το ηλεκτρονικό αρχείο, έγινε σμίκρυνση κατά ποσοστό **87%**

**©ΕΩΡΗΘΗΚΕ**

Πάτρα .....  
 Ο Επιθεωρητής Εφαρμογής  
 Δασικής Πολιτικής(Π.Δ.Ε&Ι)

Πύργος / 05 / 2023  
 Ο Δασάρχης Πύργου

PANAGIOTIS LATTAS  
 10.05.2023 10:02

Δρ. Παναγιώτης Λάττας  
 Δασολόγος με βαθμό Α'

Η Σφραγίδα

Μαρία Μητροπούλου  
 Δασοπόνος

Η απόφαση αυτή να δημοσιευθεί στην Εφημερίδα της Κυβερνήσεως.

Πάτρα, 30 Μαΐου 2023

Με εντολή Γενικού Γραμματέα Δασών  
Ο Προϊστάμενος Επιθεώρησης Εφαρμογής  
Δασικής Πολιτικής Πελοποννήσου,  
Δυτικής Ελλάδας και Ιονίου

ΝΙΚΗΤΑΣ ΜΑΖΗΣ

Αριθμ. 49693 (2)

**Επανακαθορισμός οριογραμμής αιγιαλού και καθορισμός οριογραμμής παραλίας στην περιοχή «Απραός» Τ.Κ. Περίθειας του Δήμου Βόρειας Κέρκυρας.**

Ο ΓΡΑΜΜΑΤΕΑΣ  
ΑΠΟΚΕΝΤΡΩΜΕΝΗΣ ΔΙΟΙΚΗΣΗΣ  
ΠΕΛΟΠΟΝΝΗΣΟΥ, ΔΥΤΙΚΗΣ ΕΛΛΑΔΑΣ  
ΚΑΙ ΙΟΝΙΟΥ

Έχοντας υπόψη:

1. Τις διατάξεις του ν. 2503/1997 «Διοίκηση, Οργάνωση, Στελέχωση της Περιφέρειας, ρύθμιση θεμάτων για την Τοπική Αυτοδιοίκηση και άλλες διατάξεις».

2. Το άρθρο 9 του Κώδικα Διοικητικής Διαδικασίας (ν. 2690/1999, Α' 45).

3. Την υπ' αρ. 1063349/790/Α0006/3-8-2004 απόφαση του Υπουργού Οικονομίας και Οικονομικών, σχετικά με την καταγραφή - διοικητική κωδικοποίηση των αρμοδιοτήτων σε θέματα υπηρεσιών του Υπουργείου Οικονομίας και Οικονομικών που περιέρχονται στους Γενικούς Γραμματείς Περιφερειών, κατά τις διατάξεις της παρ. 21 του άρθρου 46 του ν. 3220/2004.

4. Την παρ. 21 του άρθρου 46 του ν. 3220/2004 «Μέτρα αναπτυξιακής και κοινωνικής πολιτικής - αντικειμενοποίηση του φορολογικού ελέγχου και άλλες διατάξεις» (Α' 15).

5. Τις διατάξεις του ν. 2971/2001 «Αιγιαλός παραλία και άλλες διατάξεις (Α' 285), όπως τροποποιήθηκαν με τις διατάξεις του ν. 3978/2011 και ειδικότερα με το άρθρο 11 του ν. 4281/2014 (Α' 160), το άρθρο 27 του ν. 4321/2015 και το άρθρο 62 του ν. 4403/2016 (Α' 125), καθώς και τις διατάξεις του ν. 4607/1019 (Α' 65).

6. Τα άρθρα 6, 238, 280 και την παρ. 4 του άρθρου 283 του ν. 3852/2010 «Νέα Αρχιτεκτονική της Αυτοδιοίκησης και της Αποκεντρωμένης Διοίκησης - Πρόγραμμα Καλλικράτης» (Α' 87).

7. Το π.δ. 139/2010 «Οργανισμός της Αποκεντρωμένης Διοίκησης Πελοποννήσου, Δυτικής Ελλάδος και Ιονίου» (Α' 232).

8. Το άρθρο 5 του ν. 3469/2006 «Εθνικό Τυπογραφείο, Εφημερίδα της Κυβερνήσεως και άλλες διατάξεις» (Α' 131).

9. Τις διατάξεις του π.δ. 142 «Οργανισμός του Υπουργείου Οικονομικών» Α' 181/2017.

10. Την υπό στοιχεία 1089532π.ε/8205π.ε/Β0010/2005 κοινή απόφαση των Υπουργών Οικονομίας και Οικο-

νομικών και Περιβάλλοντος Χωροταξίας και Δημοσίων Έργων «Στοιχεία καθορισμού αιγιαλού και παραλίας» (Β' 595) σχετικά με την εφαρμογή των όσον αναφέρονται στην παρ. 1 του άρθρου 9 του ν. 2971/2001.

11. Την υπ' αρ. 86782/19-12-2022 (Υ.Ο.Δ.Δ. 1183) απόφαση Υπουργού Εσωτερικών περί διορισμού του Δημητρίου Κατσαρού του Χαραλάμπους στη θέση του μετακλητού Γραμματέα Αποκεντρωμένης Διοίκησης Π.Δ.Ε.Ι.

12. Την υπό στοιχεία ΚΥ/137/4-5-1990 απόφαση Νομάρχη Κέρκυρας (Δ' 287) η οποία καθόρισε τα όρια του αιγιαλού και της παραλίας βόρεια της ως άνω περιοχής.

13. Την υπό στοιχεία ΟΕ/10797/19-6-1987 απόφαση Νομάρχη Κέρκυρας (Δ' 609) η οποία καθόρισε τα όρια του αιγιαλού και της παραλίας νότια της ως άνω περιοχής.

14. Την υπ' αρ. 18166/14-3-2022 αίτηση της Ηρακλείδας Ρόντου για τον καθορισμό της παραλίας στην πιο πάνω περιοχή.

15. Την υπ' αρ. 233/20-2-2023 εισήγηση για την εξέταση αιτήματος για τον καθορισμό παραλίας στην ως άνω περιοχή.

16. Την υπ' αρ. 146661/13-7-2018 απόφαση Συντονιστή Αποκεντρωμένης Διοίκησης Πελοποννήσου, Δυτικής Ελλάδας και Ιονίου (Δ' 298/2018) σύμφωνα με την οποία κατέστη οριστική η Προκαταρκτική Οριογραμμή Αιγιαλού στην περιοχή.

17. Την αναγκαιότητα δημιουργία ζώνης παραλίας ικανής για την εξυπηρέτηση της επικοινωνίας της ξηράς με τη θάλασσα και αντίστροφα καθώς και για την προστασία του αιγιαλού και το γεγονός ότι βόρεια και νότια της περιοχής έχει καθοριστεί παραλία πλάτους 10μ.

18. Την από 02-03-2023 έκθεση της Επιτροπής καθορισμού ορίων αιγιαλού παραλίας και παλαιού αιγιαλού του άρθρου 3 του ν. 2971/2001 για τον επανακαθορισμό οριογραμμής αιγιαλού και καθορισμό οριογραμμής παραλίας στην περιοχή «Απραός» Τ.Κ. Περίθειας του Δήμου Βόρειας Κέρκυρας.

19. Το από Μάρτιο του 2023 τοπογραφικό διάγραμμα της Υπηρεσίας σε μία (1) πινακίδα 1:500 που συντάχθηκε από τον Παπαδάτο Σπυρίδων Τοπογράφο Μηχανικό ΤΕ υπάλληλο της Κτηματικής Υπηρεσίας Ν. Κέρκυρας και θεωρήθηκε από την Αρμενιάκου Μαρία Αγρονόμο Τοπογράφο Μηχανικό Π.Ε. Προϊσταμένη της Κτηματικής Υπηρεσίας Ν. Κέρκυρας.

20. Το γεγονός ότι με την παρούσα απόφαση δεν προκαλείται δαπάνη σε βάρος του κρατικού προϋπολογισμού.

21. Το υπό στοιχεία 18166ΑΠΑ/19-05-2023 έγγραφο της Κτηματικής Υπηρεσίας Κέρκυρας προς την Αποκεντρωμένη Διοίκηση Π.Δ.Ε.Ι. για την έκδοση της παρούσας, αποφασίζουμε:

Επικυρώνουμε την από 02-03-2023 έκθεση της Επιτροπής των ορίων, αιγιαλού, παραλίας του άρθρου 3 του ν. 2971/2001, όπως τροποποιήθηκε και ισχύει για τον επανακαθορισμό οριογραμμής αιγιαλού και καθορισμό οριογραμμής παραλίας στην περιοχή «Απραός» Τ.Κ. Περίθειας του Δήμου Βόρειας Κέρκυρας, καθώς και από το Μάρτιο του 2023 τοπογραφικό διάγραμμα της Υπηρεσίας σε μία (1) πινακίδα 1:500 που συντάχθηκε

από τον Παπαδάτο Σπυρίδων Τοπογράφο Μηχανικό ΤΕ υπάλληλο της Κτηματικής Υπηρεσίας Ν. Κέρκυρας και θεωρήθηκε από την Αρμενιάκου Μαρία Αγρονόμο Τοπογράφο Μηχανικό Π.Ε. Προϊσταμένη της Κτηματικής Υπηρεσίας Ν.Κέρκυρας ως εξής:

Α. Επανακαθορίζουμε την οριογραμμή του αιγιαλού (που είχε οριστικοποιηθεί με την υπ'αρ. 146661/13-7-2018 απόφαση Συντονιστή Αποκεντρωμένης Διοίκησης Πελοποννήσου, Δυτικής Ελλάδας και Ιονίου) με κόκκινη συνεχή πολυγωνική γραμμή επί του έγχρωμου ορθοφωτοχάρτη από την ψηφιακή βάση δεδομένων του ΨΥΔΗΠΕΕΚ σε κλίμακα 1:500 και με κορυφές 1 (συμπίπτει με την κορυφή 1 της οριογραμμής αιγιαλού που καθορίστηκε με την υπό στοιχεία ΚΥ/137/4-5-1990 απόφαση Νομάρχη Κέρκυρας) 2, 3, 4, 5, 6, 7 (συμπίπτει με την κορυφή 5 της οριογραμμής αιγιαλού που καθορίστηκε με την υπό στοιχεία ΟΕ/10797/19-6-1987 απόφαση Νομάρχη Κέρκυρας), οι οποίες εξαρτώνται από το Κρατικό τριγωνομετρικό δίκτυο με συντεταγμένες ΕΓΣΑ 87.

Β. Καθορίζουμε την οριογραμμή της παραλίας με κίτρινη συνεχή πολυγωνική γραμμή επί του έγχρωμου ορθοφωτοχάρτη από την ψηφιακή βάση δεδομένων του ΨΥΔΗΠΕΕΚ σε κλίμακα 1:500, παραλληλη με τη γραμμή αιγιαλού και σε απόσταση 10μ. από αυτή και με κορυφές 1' (συμπίπτει με την κορυφή 1' της οριογραμμής παραλίας που καθορίστηκε με την υπό στοιχεία ΚΥ/137/4-5-1990 απόφαση Νομάρχη Κέρκυρας), 2', 3', 4', 5', 6', 7', 8' (συμπίπτει με την κορυφή 5' της οριογραμμής αιγιαλού που καθορίστηκε με την υπό στοιχεία ΟΕ/10797/19-6-1987 απόφαση Νομάρχη Κέρκυρας), οι οποίες εξαρτώνται από το Κρατικό τριγωνομετρικό δίκτυο με συντεταγμένες ΕΓΣΑ 87.

Υφίστανται κατασκευές εντός της ζώνης παραλίας. Δεν υφίσταται παλαιός αιγιαλός.

Οι κορυφές των οριογραμμών αιγιαλού, παραλίας αποτυπώνονται στο απόσπασμα ορθοφωτοχάρτη της ΕΚΧΑ Α.Ε. σε κλίμακα 1:500 το οποίο συνοδεύει την παρούσα έκθεση και αποτελεί αναπόσπαστο τμήμα της.

Τα συνοδευτικά της παρούσας απόφασης (Τοπογραφικό Διάγραμμα, Έκθεση της Επιτροπής, Απόφαση Γραμματέα Α.Δ.Π.Δ.Ε.Ι.) είναι αναρτητέα από την αρμόδια Υπηρεσία του Υπουργείου Οικονομικών στην σχετική ιστοσελίδα του και στην διεύθυνση: <https://www1.gsis.gr/gsprr/dhpe/publicgis/faces/homeShore>.

#### ΕΚΘΕΣΗ

Επιτροπής καθορισμού των ορίων αιγιαλού, παραλίας και παλαιού αιγιαλού του άρθρου 3 του ν. 2971/2001 για τον επανακαθορισμό οριογραμμής Αιγιαλού και τον καθορισμό οριογραμμής Παραλίας στη θέση «Απράος» Τ.Κ. Περιθειας του Δήμου Βόρειας Κέρκυρας. Ενδιαφερόμενη: Ηρακλείδα Ρόντου

Στην Κέρκυρα σήμερα στις 2-3-2023 ημέρα Πέμπτη και ώρα 09:00 οι παρακάτω υπογράφωντες

1. Μαρία Αρμενιάκου, Προϊσταμένη Κτηματικής Υπηρεσίας Κέρκυρας, ως πρόεδρος,

2. Σπύρος Παπαδάτος, Τοπογράφος Μηχανικός ΤΕ, υπάλληλος της Κτηματικής Υπηρεσίας Κέρκυρας,

3. Αναστάσιος Σχοινάς, Λιμενάρχης Κέρκυρας (απών, αν και κλήθηκε νόμιμα δεν παρέστη ο ίδιος ή ο αναπληρωτής του),

4. Ιωάννης Θύμης, Προϊστάμενος Δ/νσης Πολεοδομίας του Δήμου Κεντρικής Κέρκυρας και Διαποντίων Νήσων,

5. Κωνσταντίνος Χριστοφορίδης Τοπογράφος Μηχανικός ΤΕ Αναπληρωτής Προϊστάμενος της Διεύθυνσης Περιβάλλοντος και Χωρικού Σχεδιασμού της Αποκεντρωμένης Διοίκησης Ιονίου,

που αποτελούμε την Επιτροπή καθορισμού ορίων αιγιαλού και παραλίας που προβλέπεται από τις διατάξεις του άρθρου 3 του ν. 2971/2001, όπως τροποποιήθηκε, αντικαταστάθηκε και ισχύει σήμερα, η σύνθεσή της οποίας καθορίστηκε με την 20596/09-02-2022 απόφαση του Συντονιστή της Αποκεντρωμένης Διεύθυνσης Πελοποννήσου, Δυτικής Ελλάδας και Ιονίου (ΑΔΑ: 60Ψ1ΟΡ1Φ-ΣΜΑ), συνεδριάσαμε στα γραφεία της Κτηματικής Υπηρεσίας Κέρκυρας, προκειμένου να συζητηθεί ο καθορισμός οριογραμμής παραλίας στη θέση «Απράος» του Δήμου Βόρειας Κέρκυρας, ύστερα από την υπ' αριθ. 18166/14-3-2022 αίτηση της Ηρακλείδας Ρόντου.

Κατά την έναρξη της συνεδρίασης διαπιστώθηκε η απαρτία της επιτροπής από την πρόεδρο.

Αφού λάβαμε υπόψη:

Τις διατάξεις του ν. 2971/2001 (Α' 285) «Περί αιγιαλού και παραλίας», όπως έχει τροποποιηθεί και ισχύει σήμερα.

2. Την υπ'αρ. 1089532/8205/Β0010/20-4-2005 (Β' 595) κοινή απόφαση των Υπουργείου Οικονομίας και Οικονομικών και Π.Ε.ΧΩ.ΔΕ. σχετικά με την εφαρμογή των όσων αναφέρονται στην παρ. 1 άρθρου 9 του ν. 2971/2001.

Την υπό στοιχεία ΚΥ/137/4-5-1990 απόφαση Νομάρχη Κέρκυρας (Δ' 287) η οποία καθόρισε τα όρια του αιγιαλού και της παραλίας βόρεια της ως άνω περιοχής.

Την υπό στοιχεία ΟΕ/10797/19-6-1987 απόφαση Νομάρχη Κέρκυρας (Δ' 609) η οποία καθόρισε τα όρια του αιγιαλού και της παραλίας νότια της ως άνω περιοχής.

Την υπ'αρ. 18166/14-3-2022 αίτηση της Ηρακλείδας Ρόντου για τον καθορισμό παραλίας στην ως άνω περιοχή.

Την υπ'αρ. εσωτ. πρωτ. 233/20-2-2023 εισήγηση για την εξέταση του αιτήματος για τον καθορισμό παραλίας στην ως άνω περιοχή.

Την υπ'αρ. 146641/13-07-2018 απόφαση Συντονιστή Αποκεντρωμένης Διοίκησης Πελοποννήσου, Δυτικής Ελλάδας και Ιονίου (Δ' 298) σύμφωνα με την οποία κατέστη οριστική η Προκαταρκτική Οριογραμμή Αιγιαλού στην περιοχή.

Τα στοιχεία καθορισμού αιγιαλού και παραλίας που προβλέπονται από την παρ. 1 του άρθρου 9 του ν. 2971/2001 και ειδικότερα:

α) Για τη γεωμορφολογία του εδάφους:

α.1. Η ακτή συνίσταται από βραχώδη πρανή με μέτρια - μεγάλα ύψη.

α.2. Οι εκτάσεις συνέχεια της ακτής είναι ημιορεινές με έδαφος πετρώδες βραχώδες και κατά τμήματα γαιώδες, εκτός σχεδίου δόμησης, με αραιή δόμηση.

α.3. Το φυσικό όριο βλάστησης συνίσταται από χαμηλή πλώδη και θαμνώδη φυσική βλάστηση (σχίνα κλ.π.) αλλά και ελαιόδεντρα.

β) Στην περιοχή δεν εντοπίστηκαν παράκτιοι φυσικοί πόροι.

γ) Τα πορίσματα από την εκτίμηση των μετεωρολογικών στοιχείων της περιοχής, ήτοι το γεγονός ότι η περιοχή προσβάλλεται από ισχυρούς βόρειους και βορειο-ανατολικούς ανέμους.

δ) Η μορφολογία του πυθμένα ο οποίος συνίσταται από αμμώδη σύσταση με μέτρια βάθη κοντά στην ακτή.

ε) Τον τομέα ανάπτυξης κυματισμού σε σχέση με το μέτωπο της ακτής.

στ) Η μη ύπαρξη τεχνικών έργων.

ζ) Η μη ύπαρξη εγκεκριμένων χωροταξικών κατευθύνσεων και χρήσεων γης που επηρεάζουν την παράκτια ζώνη.

η) Η μη ύπαρξη καταγεγραμμένων δημοσίων κτημάτων στην περιοχή

θ) Η μη ύπαρξη υφιστάμενου κτηματολογίου.

ι) Το γεγονός ότι η περιοχή του καθορισμού δεν εντάσσεται στο δίκτυο προστατευόμενων περιοχών του εθνικού καταλόγου NATURA 2000.

16. Την αναγκαιότητα δημιουργίας ζώνης παραλίας ικανής για την εξυπηρέτηση της επικοινωνίας της ξηράς με τη θάλασσα και αντίστροφα καθώς και για την προστασία του αιγιαλού και το γεγονός ότι βόρεια και νότια της περιοχής έχει καθοριστεί παραλία πλάτους 10 μ., αποφασίζουμε:

Επανακαθορίζουμε:

Την οριογραμμή του αιγιαλού, (που είχε οριστικοποιηθεί με την υπ' αρ. 146641/13-07-2018 απόφαση Συντονιστή Αποκεντρωμένης Διοίκησης Πελάσου, Δυτ. Ελλάδας και Ιονίου) με κόκκινη συνεχή πολυγωνική γραμμή επί του έγχρωμου ορθοφωτοχάρτη από την ψηφιακή βάση δεδομένων του ΨΥΔΗΠΕΕΚ σε κλίμακα 1:500 και με κορυφές 1 (συμπίπτει με την κορυφή 1 της οριογραμμής αιγιαλού που καθορίστηκε με την υπό στοιχεία ΚΥ/137/4-5-1990 απόφαση Νομάρχη Κέρκυρας), 2, 3, 4, 5, 6, 7 (συμπίπτει με την κορυφή 5 της οριογραμμής αιγιαλού που καθορίστηκε με την υπ' αριθ. ΟΕ/10797/19-6-1987 απόφαση Νομάρχη Κέρκυρας), οι οποίες εξαρτώνται από το Κρατικό Τριγωνομετρικό Δίκτυο με συν/νες ΕΓΣΑ 87 και αναγράφονται στον πίνακα που ακολουθεί.

ΠΙΝΑΚΑΣ ΣΥΝΤΕΤΑΓΜΕΝΩΝ ΚΟΡΥΦΩΝ ΟΡΙΟΓΡΑΜΜΗΣ ΑΙΓΙΑΛΟΥ		
A/A	X	Y
1	147.182,71	4.413.675,37
2	147.192,44	4.413.663,92

3	147.201,76	4.413.635,14
4	147.210,15	4.413.610,97
5	147.215,52	4.413.599,24
6	147.219,37	4.413.578,00
7	147.215,22	4.413.570,75

Καθορίζουμε:

Την οριογραμμή της παραλίας, με κίτρινη συνεχή πολυγωνική γραμμή επί του έγχρωμου ορθοφωτοχάρτη από την ψηφιακή βάση δεδομένων του ΨΥΔΗΠΕΕΚ σε κλίμακα 1:500, παράλληλη με τη γραμμή αιγιαλού και σε απόσταση 10 μ. από αυτή και με κορυφές 1' (συμπίπτει με την κορυφή 1' της οριογραμμής παραλίας που καθορίστηκε με την υπό στοιχεία ΚΥ/137/4-5-1990 απόφαση Νομάρχη Κέρκυρας), 2', 3', 4', 5', 6', 7', 8' (συμπίπτει με την κορυφή 5' της οριογραμμής αιγιαλού που καθορίστηκε με την υπό στοιχεία ΟΕ/10797/19-6-1987 απόφαση Νομάρχη Κέρκυρας), οι οποίες εξαρτώνται από το Κρατικό Τριγωνομετρικό Δίκτυο με συν/νες ΕΓΣΑ 87 και αναγράφονται στον πίνακα που ακολουθεί.

Υφίστανται κατασκευές εντός της ζώνης παραλίας.

ΠΙΝΑΚΑΣ ΣΥΝΤΕΤΑΓΜΕΝΩΝ ΚΟΡΥΦΩΝ ΟΡΙΟΓΡΑΜΜΗΣ ΠΑΡΑΛΙΑΣ		
A/A	X	Y
1'	147.174,67	4.413.669,31
2'	147.183,54	4.413.658,96
3'	147.192,28	4.413.631,96
4'	147.200,86	4.413.607,25
5'	147.205,90	4.413.596,23
6'	147.208,88	4.413.579,81
7'	147.205,25	4.413.573,51
8'	147.205,03	4.413.571,91







Η Επιτροπή αποφαινεται ότι δεν υφίσταται παλαιός αιγιαλός.

Οι κορυφές οριογραμμών αιγιαλού, παραλίας αποτυπώνονται στο απόσπασμα ορθοφωτοχάρτη της ΕΚΧΑ ΑΕ σε κλίμακα 1:500, το οποίο συνοδεύει την παρούσα έκθεση και αποτελεί αναπόσπαστο τμήμα της.

Κέρκυρα, 2 Μαρτίου 2023

Η Πρόεδρος Τα Μέλη  
 ΜΑΡΙΑ ΑΡΜΕΝΙΑΚΟΥ ΣΠΥΡΟΣ ΠΑΠΑΔΑΤΟΣ  
 ΙΩΑΝΝΗΣ ΘΥΜΗΣ  
 ΚΩΝΣΤΑΝΤΙΝΟΣ ΧΡΙΣΤΟΦΟΡΙΔΗΣ

**ΕΘΝΙΚΟ ΤΥΠΟΓΡΑΦΕΙΟ**  
 Για τεχνικούς λόγους στο σχεδιάγραμμα, από το ηλεκτρονικό αρχείο, έγινε σμίκρυνση κατά ποσοστό **51%**

 ΕΛΛΗΝΙΚΗ ΔΗΜΟΚΡΑΤΙΑ ΥΠΟΥΡΓΕΙΟ ΟΙΚΟΝΟΜΙΚΩΝ - ΓΕΝΙΚΗ ΓΡΑΜΜΑΤΕΙΑ ΦΟΡΟΛΟΓΙΚΗΣ ΠΟΛΙΤΙΚΗΣ & ΔΗΜΟΣΙΑΣ ΠΕΡΙΟΥΣΙΑΣ ΓΕΝ. Δ/ΝΣΗ ΔΗΜ. ΠΕΡΙΟΥΣΙΑΣ & ΚΟΙΝΩΦΕΛΩΝ ΠΕΡΙΟΥΣΙΩΝ <b>ΚΤΗΜΑΤΙΚΗ ΥΠΗΡΕΣΙΑ ΚΕΡΚΥΡΑΣ</b>	
ΕΠΑΝΑΚΑΘΟΡΙΣΜΟΣ ΟΡΙΟΓΡΑΜΜΗΣ ΑΙΓΙΛΑΟΥ ΚΑΙ ΚΑΘΟΡΙΣΜΟΣ ΟΡΙΟΓΡΑΜΜΗΣ ΠΑΡΑΛΙΑΣ ΣΤΗ ΘΕΣΗ «ΑΙΠΡΑΟΣ» Τ.Κ. ΠΕΡΙΦΕΡΙΑΣ ΤΟΥ ΔΗΜΟΥ ΒΟΡΕΙΑΣ ΚΕΡΚΥΡΑΣ ΣΣ ΑΠΟΣΠΑΣΜΑ ΟΡΘΟΦΩΤΟΧΑΡΤΗ ΕΚΧΑ Α.Ε.	
<b>ΥΠΟΜΝΗΜΑ ΕΠΙΤΡΟΠΗΣ ΚΑΘΟΡΙΣΜΟΥ ΟΡΙΩΝ ΑΙΓΙΛΑΟΥ,                  ΠΑΡΑΛΙΑΣ ΚΑΙ ΠΑΛΑΙΟΥ ΑΙΓΙΛΑΟΥ</b>	
Το παρόν τοπογραφικό διάγραμμα συνοδεύει την από 2-3-2023 έκθεση της επιτροπής καθορισμού ορίων αιγιάου και παραλίας (άρθρο 3 του Ν 2971/2001). Οι κορφοί: των οριζογραμμών έδωσαν στο Ελλαδικό Γεωδοτικό Σύστημα Αναφοράς ΕΓΣΑ '87. Καθόριζαν οριστική παράλληλα σε απόσταση 10 μέτρων από τη γηραιά ακτογραμμή. Υπάρχουν κατασκευές εντός της ζώνης παραλίας.	
Οριογραμμή Αιγιάου: Κόκκινη ..... πολυγωνική με κορφοί: 1, 2, 3, 4, 5, 6, 7. Οριογραμμή Παραλίας: Κίτρινη ..... πολυγωνική με κορφοί: 1', 2', 3', 4', 5', 6', 7', 8'.	
<b>Η Πρόεδρος της επιτροπής</b>  Αρμενία Μαρία Απρ. & Τοπογράφος Μηχανικός ΠΕ Προσταγμένη της Κτηματικής Υπηρεσίας Κέρκυρας	<b>Το μέλη της επιτροπής</b> 2.  Παράσκευος Σωτήριου Τοπογράφος Μηχανικός ΤΕ υπαλλήλος της Κτηματικής Υπηρεσίας Κέρκυρας 3. .... (απόν)..... Ανωτάτος Σχολικός Λιμενάρχης 4.  Ιωάννης Θύλης Προϊστάμενος Δ' της Πολυεθνικής Δήμου Κτηματικής Κέρκυρας & Δ.Ν. 5.  Κωνσταντίνος Χριστοφορίδης Αν' της Προϊστάμενος Δ' της ΠΕ.ΧΩ.Σ.ΧΕ. της ΑΔΠΔΕΙ
ΚΑΙΜΑΚΑ 1:500 ΗΜ/ΝΙΑ ΣΥΝΤΑΞΗΣ 2-3-2023 Ο ΣΥΝΤΑΞΑΣ  Παράσκευος Σωτήριου Τοπογράφος Μηχανικός ΤΕ υπαλλήλος της Κτηματικής Υπηρεσίας Κέρκυρας	ΗΜ/ΝΙΑ ΦΩΤΟΓΡΗΣΗΣ 2-3-2023 ΠΙΝΑΚΙΑ 1 ΔΠΟ 1 ΦΩΤΟΓΡΗΣΙΑ

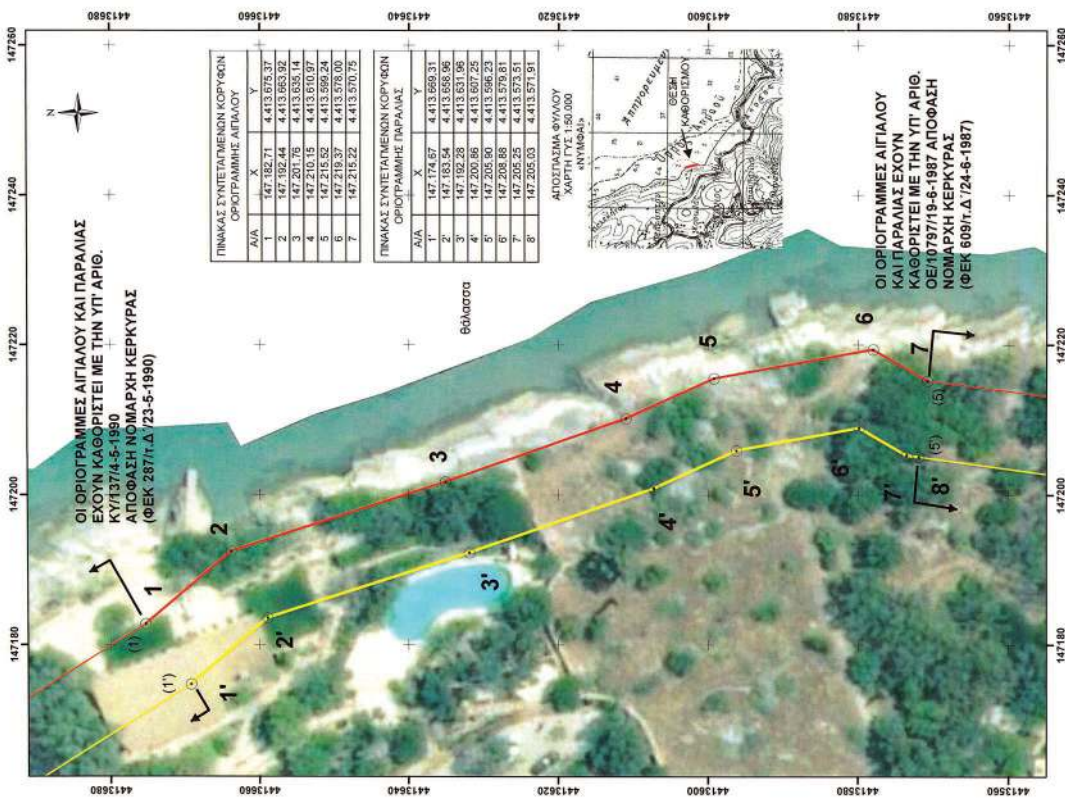

Η απόφαση αυτή με την Έκθεση της Επιτροπής και το Τοπογραφικό Διάγραμμα να δημοσιευθούν στην Εφημερίδα της Κυβερνήσεως.

Πάτρα, 1 Ιουνίου 2023

Ο Γραμματέας Αποκεντρωμένης Διοίκησης  
 ΔΗΜΗΤΡΙΟΣ ΚΑΤΣΑΡΟΣ

