



ΕΦΗΜΕΡΙΔΑ ΤΗΣ ΚΥΒΕΡΝΗΣΕΩΣ ΤΗΣ ΕΛΛΗΝΙΚΗΣ ΔΗΜΟΚΡΑΤΙΑΣ

7 Ιουλίου 2023

ΤΕΥΧΟΣ ΤΕΤΑΡΤΟ

Αρ. Φύλλου 569

ΠΕΡΙΕΧΟΜΕΝΑ

ΑΠΟΦΑΣΕΙΣ

- 1 Κήρυξη έκτασης ως αναδασωτέας, εμβαδού 2.321,44 τετρ. μέτρων, στη θέση «Σούδα» της Τοπικής Κοινότητας Χελυδορίου του Δήμου Ξυλοκάστρου - Ευρωστίνης, Περιφερειακής Ενότητας Κορινθίας, λόγω πυρκαγιάς.
- 2 Έγκριση της υπ' αρ. 14/08-03-2023 απόφασης της Λιμενικής Επιτροπής του Λιμενικού Ταμείου Ζακύνθου «Τροποποίηση της υπ' αρ. 48/2022 απόφασης Λ.Ε. Λ.Τ. Ζακύνθου περί εξομοίωσης Χερσαίας και Θαλάσσιας ζώνης Αλιευτικού Καταφυγίου Κερίου Ζακύνθου σε ζώνη λιμένα σύμφωνα με το άρθρο 28 του ν. 2971/2001».

ΑΠΟΦΑΣΕΙΣ

Αριθμ. 330337

(1)

Κήρυξη έκτασης ως αναδασωτέας, εμβαδού 2.321,44 τετρ. μέτρων, στη θέση «Σούδα» της Τοπικής Κοινότητας Χελυδορίου του Δήμου Ξυλοκάστρου - Ευρωστίνης, Περιφερειακής Ενότητας Κορινθίας, λόγω πυρκαγιάς.

Ο ΓΕΝΙΚΟΣ ΓΡΑΜΜΑΤΕΑΣ ΔΑΣΩΝ
ΤΟΥ ΥΠΟΥΡΓΕΙΟΥ ΠΕΡΙΒΑΛΛΟΝΤΟΣ
ΚΑΙ ΕΝΕΡΓΕΙΑΣ

Έχοντας υπόψη:

1. Τις διατάξεις της παρ. 1 του άρθρου 24 και της παρ. 3 του άρθρου 117 του Συντάγματος.
2. Τις διατάξεις του ν. 3200/1955 «Περί διοικητικής αποκέντρωσης» (Α' 97).
3. Τις διατάξεις της από 13.8.2021 Πράξης Νομοθετικού Περιεχομένου «Έκτακτα μέτρα για την αποτελεσματική προστασία και την ταχεία αποκατάσταση του φυσικού περιβάλλοντος, την άμεση στήριξη των πληγέντων από τις πυρκαγιές Ιουλίου/Αυγούστου 2021 και συναφείς διατάξεις» (Α' 143), η οποία κυρώθηκε με το άρθρο 2 του ν. 4824/2021 (Α' 156).
4. Τις διατάξεις των άρθρων 47 έως 55 του ν. 4915/2022 (Α' 63).

5. Το π.δ. 6/2022 «Σύσταση και μετονομασία Γενικών Γραμματειών, σύσταση Ειδικής Γραμματείας, μεταφορά υπηρεσιών και αρμοδιοτήτων» (Α' 17).

6. Το π.δ. 29/2022 «Τροποποίηση του π.δ. 132/ 2017 «Οργανισμός Υπουργείου Περιβάλλοντος και Ενέργειας (Υ.Π.Ε.Ν.)» (Α' 160)» (Α' 77).

7. Την υπό στοιχεία ΥΠΕΝ/ΔΔΥ/48478/3594/16.5.2022 κοινή υπουργική απόφαση «Καθορισμός των διοικητικών λεπτομερειών μεταφοράς των δασικών υπηρεσιών, του αντίστοιχου προσωπικού και λοιπών θεμάτων της παρ. 5 άρθρου τρίτου της από 13.8.2021 Πράξης Νομοθετικού Περιεχομένου (Α' 143), η οποία κυρώθηκε με το άρθρο 2 του ν. 4824/2021 (Α' 156)» (Β' 2415).

8. Την υπό στοιχεία ΥΠΕΝ/ΔΔΥ/50878/3749/20.05.2022 εγκύκλιο του Υπουργείου Περιβάλλοντος και Ενέργειας, με θέμα: «Εγκύκλιες οδηγίες για τη λειτουργία των Περιφερειακών Δασικών Υπηρεσιών, χρήση λογότυπου» (ΑΔΑ: ΨΓΒΩ4653Π8-ΩΧ6).

9. Την υπό στοιχεία ΥΠΕΝ/ΔΝΕΠ/83988/2740/25.8.2022 κοινή απόφαση Εξουσιοδότηση υπογραφής «Με εντολή Υπουργού» του Υπουργού Περιβάλλοντος και Ενέργειας, «Με εντολή Υφυπουργού» του Υφυπουργού Περιβάλλοντος και Ενέργειας και «Με εντολή Γενικού Γραμματέα Δασών» του Γενικού Γραμματέα Δασών του Υπουργείου Περιβάλλοντος και Ενέργειας, κατά λόγο αρμοδιότητας στον Προϊστάμενο της Γενικής Διεύθυνσης Δασών και Δασικού Περιβάλλοντος της γενικής Γραμματείας Δασών του Υ.Π.Ε.Ν., στους Προϊσταμένους των Επιθεωρήσεων Εφαρμογής Δασικής Πολιτικής και στους Προϊσταμένους των Διευθύνσεων, των Δασαρχείων και Τμημάτων που υπάγονται σε αυτές» (Β' 4528) (άρθρο 2 Προϊστάμενοι Εφαρμογής Δασικής Πολιτικής - Β' Θέματα προστασίας Δασών, παρ. 7 αποφάσεις κήρυξης Αναδασωτέων εκτάσεων).

10. Τις διατάξεις της παρ. 1 των άρθρων 37 και 38 και των παρ. 1 και 3 του άρθρου 41 του ν. 998/1979 «Περί προστασίας των δασών και των δασικών εν γένει εκτάσεων της Χώρας» (Α' 289), σε συνδυασμό με τις διατάξεις του άρθρου 3 του ίδιου νόμου.

11. Τις διαταγές του Υπουργείου Γεωργίας υπ' αρ.: α) 160417/1180/8.7.1980 και β) 182447/3049/24.8.1980.

12. Την υπ' αρ. 11984/22.1.2021 απόφαση του Διευθυντή Δασών Κορινθίας, σύμφωνα με την οποία έγινε ανάρτηση του Δασικού Χάρτη όλων των Τοπικών

Διαμερισμάτων της Π.Ε. Κορινθίας Περιφέρειας Πελοποννήσου, εκτός των προ-Καποδιστριακών Ο.Τ.Α. Κορίνθου, Λεχαιού, Περιγιαλίου, Κάτω Άσσου, Βραχατίου, Κοκκωνίου και Νεράτζης, των οποίων ο Δασικός Χάρτης έχει κυρωθεί (Δ' 565/2013).

13. Τις διατάξεις του ν. 2612/1998 «Ανάθεση της Δασοπυρόσβεσης στο Πυροσβεστικό Σώμα και άλλες διατάξεις» (Α' 112).

14. Την υπ' αρ. 479390/2022 (Δ' 1027) απόφαση του Γενικού Γραμματέα Δασών του Υπουργείου Περιβάλλοντος και Ενέργειας (Γ.Γ. Δασών του ΥΠΕΝ) περί κύρωσης του Δασικού Χάρτη όλων των Τοπικών Διαμερισμάτων της Π.Ε. Κορινθίας Περιφέρειας Πελοποννήσου, εκτός των προ-Καποδιστριακών Ο.Τ.Α. Κορίνθου, Λεχαιού, Περιγιαλίου, Κάτω Άσσου, Βραχατίου, Κοκκωνίου και Νεράτζης.

15. Την υπό στοιχεία ΥΠΕΝ/14733/ΔΔΥ/1400/10.02.2023 απόφαση του Υπουργού Περιβάλλοντος και Ενέργειας «Τοποθέτηση Προϊσταμένων στις Διευθύνσεις Δασών και τα Δασαρχεία της Επιθεώρησης Εφαρμογής Δασικής Πολιτικής Πελοποννήσου, Δυτικής Ελλάδας και Ιονίου» (ΑΔΑ: 6ΘΥ84653Π8-ΩΘΥ).

16. Την υπό στοιχεία ΥΠΕΝ/ΔΠΔ/16683/995/15.02.2023 εγκύκλιο του Υπουργείου Περιβάλλοντος και Ενέργειας, με θέμα: «Οδηγίες αναφορικά με την υποβολή δηλώσεων του άρθρου 2 του ν. 2308/1995 εκ μέρους του Ελληνικού Δημοσίου στις περιοχές του άρθρου 67 και του δεύτερου εδαφίου του άρθρου 62 του ν. 998/1979» (ΑΔΑ: Ψ2ΨΠ4653Π8-1ΥΘ).

17. Την από 15.06.2023 αναφορά - έκθεση αυτοψίας της Δασοπόνου, Ελένης Βαλιμήτη, σύμφωνα με την οποία η αναφερόμενη στο θέμα έκταση με εμβαδόν 2.321,44 τετρ. μέτρα (δύο χιλιάδες, τριακόσια είκοσι ένα τετρ. μέτρα και σαράντα τέσσερα εκατοστά τετρ. μέτρα), όπως αυτή αποτυπώνεται με τα στοιχεία 1,2,3,...11,12,1 στο από 15.06.2023 συνημμένο τοπογραφικό διάγραμμα κλίμακα 1:500, που συνέταξε ο Δασολόγος του Δασαρχείου Ξυλοκάστρου, Κων/νος Χίνος, εντοπίζεται επί αυτού σε απόσπασμα του υπ' αρ. 6342/1 Φύλλου Χάρτη Γ.Υ.Σ. κλίμακα 1:5.000 και οριοθετείται με τη χρήση συντεταγμένων στο Ε.Γ.Σ.Α. '87, όπου στον κυρωμένο Δασικό Χάρτη της Π.Ε. Κορινθίας [υπ' αρ. 479390/20.12.2022 (Δ' 1027) απόφαση κύρωσης Γ.Γ. Δασών του ΥΠΕΝ], η έκταση έχει χαρακτήρα ΔΔ και ΑΔ (δηλ. εν μέρει δάση και δασικές εκτάσεις στις Α/Φ παλαιότερης και πρόσφατης λήψης και στις αυτοψίες και εν μέρει άλλης μορφής - κάλυψης εκτάσεις στις Α/Φ παλαιότερης λήψης και δάση και δασικές εκτάσεις στις Α/Φ πρόσφατης λήψης και αυτοψίες), επομένως εμπίπτει στο σύνολό της στις διατάξεις της δασικής νομοθεσίας, συγκεκριμένα δε καλυπτόταν με δασική βλάστηση, αποτελούμενη από ελάχιστα διάσπαρτα άτομα χαλεπίου πεύκης, σπάρτα, πουρνάρια κ.α. θάμνους και φρύγανα, που καταστράφηκε από την πυρκαγιά που εκδηλώθηκε στις 29 Απριλίου 2023 και

συνεπώς επιβάλλεται η κήρυξη της ως αναδασωτέας, αποφασίζουμε:

Κηρύσσουμε αναδασωτέα την εν μέρει δημόσια και εν μέρει μη δημόσια έκταση συνολικού εμβαδού 2.321,44 τετρ. μέτρων, στη θέση "Σούδα" της Τοπικής Κοινότητας Χελυδορίου, του Δήμου Ξυλοκάστρου - Ευρωστίνης, Περιφερειακής Ενότητας Κορινθίας, η οποία αποτελεί έκταση δασικού χαρακτήρα στον κυρωμένο Δασικό Χάρτη της Π.Ε. Κορινθίας, σύμφωνα με τις διατάξεις του άρθρου 3 του ν. 998/1979, όπως τροποποιήθηκε και ισχύει, συγκεκριμένα έχει χαρακτήρα εν μέρει ΔΔ και εν μέρει ΑΔ, όπως αυτή αποτυπώνεται με τα στοιχεία 1, 2, 3, 4, 5, 6, 7, 8, 9, 10, 11, 12, 1 στο από 15.06.2023, συνημμένο τοπογραφικό διάγραμμα με κλίμακα 1:500, εντοπίζεται επί αυτού σε απόσπασμα του υπ' αρ. 6342/1 Φύλλου Χάρτη Γ.Υ.Σ. κλίμακα 1:5.000, οριοθετείται με τη χρήση συντεταγμένων του Ε.Γ.Σ.Α. '87, ως εξής:

Σημείο 1:	X=361563.937,	Y=4215031.862
" 2:	X=361592.586,	Y=4215035.142
" 3:	X=361600.408,	Y=4215041.582
" 4:	X=361601.263,	Y=4215053.282
" 5:	X=361614.930,	Y=4215054.081
" 6:	X=361621.534,	Y=4215040.974
" 7:	X=361619.678,	Y=4215023.685
" 8:	X=361632.806,	Y=4215020.329
" 9:	X=361643.301,	Y=4214993.146
" 10:	X=361632.160,	Y=4214988.649
" 11:	X=361604.836,	Y=4215006.933
" 12:	X=361578.753,	Y=4215007.895

και συνορεύει:

ΒΟΡΕΙΑ: Με εκτάσεις χαρακτήρα (ΑΔ) στον αναρτημένο δασικό χάρτη Π.Ε. Κορινθίας

ΝΟΤΙΑ: Με εκτάσεις χαρακτήρα (ΔΔ) στον αναρτημένο δασικό χάρτη Π.Ε. Κορινθίας

ΑΝΑΤΟΛΙΚΑ: Με εκτάσεις χαρακτήρα (ΔΔ και ΑΔ) στον αναρτημένο δασικό χάρτη Π.Ε. Κορινθίας

ΔΥΤΙΚΑ: Με εκτάσεις χαρακτήρα (ΔΔ και ΑΔ) στον αναρτημένο δασικό χάρτη Π.Ε. Κορινθίας,

όπως φαίνεται και στο ως άνω τοπογραφικό διάγραμμα, που συνέταξε και θεώρησε ο Δασάρχης Δασολόγος Κωνσταντίνος Χίνος, με σκοπό την επανεγκατάσταση με φυσική ή τεχνητή αναγέννηση της δασικής βλάστησης, που καταστράφηκε από την πυρκαγιά.

Από τις διατάξεις της απόφασης αυτής δεν προκαλείται δαπάνη σε βάρος του κρατικού προϋπολογισμού.

Κατά της παρούσας απόφασης, σύμφωνα με τις διατάξεις της παρ. 1 του άρθρου 47 του ν. 3900/2010, όπως τροποποίησε το άρθρο 1 του ν. 702/1977, επιτρέπεται προσφυγή από οποιονδήποτε έχει έννομο συμφέρον, ενώπιον του (αρμοδίου) τριμελούς Διοικητικού Εφετείου, εντός εξήντα ημερών από την επόμενη της δημοσίευσής ή κοινοποίησής αυτής.

ΑΝΗΚΕΙ στην υπ' αριθ. 330337/19-06-2023 Απόφαση Γενικού Γραμματέα Δασών Υ.Π.ΕΝ..

ΤΟΠΟΓΡΑΦΙΚΟ ΔΙΑΓΡΑΜΜΑ ΚΛΙΜΑΚΑΣ: 1/500

στο οποίο φαίνεται η Δημόσια και μη Δημόσια δασικά χαρακτηρισήρα έκταση, στη θέση «Ζούδα» (Χελυδορίου), της Τ.Κ. Χελυδορίου, του Δήμου Ξυλοκάστρου - Ευρωστίνης που κήθηκε στις 29 ΔΙΠ 2023.

Στον (μερικός) κυρωμένο δασικό χάρτη Π.Ε. Κορινθίας [Αριθ. 479390/20-12-2022 (ΦΕΚ 1027/τ.Δ' /31-12-2022) απόφαση κύρωσης Γ.Γ. Δασών του ΥΠΕΝ] ένα τμήμα της έκτασης εμβαδού 1.336,57 τ.μ. αποτυπώνεται ως ΔΔ και το υπόλοιπο εμβαδού 984,87 τ.μ. ως ΑΔ (Χαρακτηρισμός έκτασης).

ΠΡΟΤΕΙΝΟΜΕΝΗ ΝΑ ΚΗΡΥΧΘΕΙ ΑΝΑΔΑΣΩΤΕΑ ΕΚΤΑΣΗ:
ΕΜΒΑΔΟΝ (Α) : Ε(1,2,3,4,...,11,12,1) = 2.321,44 τ.μ.

ΑΠΟΣΤΑΣΜΑ ΕΚ ΤΟΥ ΑΡΙΘ. 6342/1 ΦΥΛΛΟΥ ΧΑΡΤΗ Γ.Υ.Σ., ΚΛΙΜΑΚΑΣ 1:5.000

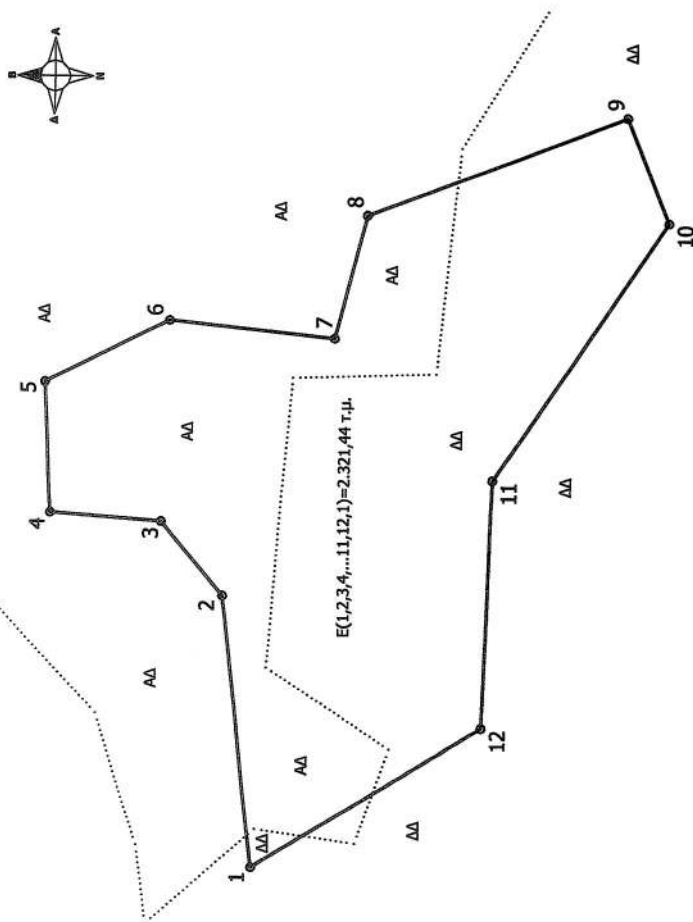

ΕΘΝΙΚΟ ΤΥΠΟΓΡΑΦΕΙΟ
 Για τεχνικούς λόγους στο σχεδιάγραμμα, από το ηλεκτρονικό αρχείο, έγινε σμίκρυνση κατά ποσοστό 62%

Το Γεωδαιτικό Σύστημα Συντεταγμένων είναι το Ε.Γ.Σ.Α '87

ΠΙΝΑΚΑΣ ΣΥΝΤΕΤΑΓΜΕΝΩΝ ΚΟΡΥΦΩΝ

1 : X=361563.937 , Y=4215031.862	7 : X=361619.678 , Y=4215023.685
2 : X=361592.586 , Y=4215035.142	8 : X=361632.806 , Y=4215020.329
3 : X=361600.408 , Y=4215041.582	9 : X=361643.301 , Y=4214993.146
4 : X=361601.263 , Y=4215053.282	10 : X=361632.160 , Y=4214988.649
5 : X=361614.930 , Y=4215054.081	11 : X=361604.836 , Y=4215006.933
6 : X=361621.534 , Y=4215040.974	12 : X=361578.753 , Y=4215007.895

Πάτρα, / / 23
 Ο Προϊστάμενος Επεξεργασίας Εφαρμογής Δασικής Πολιτικής

Κέρκυρα, / / 23
 Ο Δ/ντης Δασών

Ευ/στρο, /06/23
 Ο Δασάρχης

Ευ/στρο, 19/06/23
 Ο Συντάκτης

ΝΙΚΙΤΑΣ ΜΑΖΙΣ
 Δασολόγος Α βαθμού

GEORGIOS BLANOS
 ΚΟΝΣΤΑΝΤΙΝΟΣ ΧΙΝΟΣ
 19/06/2023 13:43

ΚΟΝ/ΝΟΣ ΧΙΝΟΣ
 Δασολόγος Α βαθμού

ΚΟΝ/ΝΟΣ ΧΙΝΟΣ
 Δασολόγος Α βαθμού

ΝΙΚΙΤΑΣ ΜΑΖΙΣ
 19/06/2023 14:40

Η απόφαση αυτή να δημοσιευθεί στην Εφημερίδα της Κυβερνήσεως.

Πάτρα 19 Ιουνίου 2023

Με εντολή Γενικού Γραμματέα Δασών
Ο Προϊστάμενος της Επιθεώρησης Εφαρμογής
Δασικής Πολιτικής Πελοποννήσου,
Δυτικής Ελλάδας και Ιονίου

ΝΙΚΗΤΑΣ ΜΑΖΗΣ

Αριθμ. 57619 (2)

Έγκριση της υπ' αρ. 14/08.03.2023 απόφασης της Λιμενικής Επιτροπής του Λιμενικού Ταμείου Ζακύνθου περί «Τροποποίηση της υπ' αρ. 48/2022 απόφασης Λ.Ε. Λ.Τ. Ζακύνθου περί εξομοίωσης Χερσαίας και Θαλάσσιας ζώνης Αλιευτικού Καταφυγίου Κερίου Ζακύνθου σε ζώνη λιμένα σύμφωνα με το άρθρο 28 του ν. 2971/2001».

Ο ΓΡΑΜΜΑΤΕΑΣ ΑΠΟΚΕΝΤΡΩΜΕΝΗΣ ΔΙΟΙΚΗΣΗΣ ΠΕΛΟΠΟΝΝΗΣΟΥ, ΔΥΤΙΚΗΣ ΕΛΛΑΔΑΣ ΚΑΙ ΙΟΝΙΟΥ

Έχοντας υπόψη:

1. Τις διατάξεις των άρθρων:

i. 280 παρ. Ι του ν. 3852/2010 «Νέα Αρχιτεκτονική της Αυτοδιοίκησης και της Αποκεντρωμένης Διοίκησης - Πρόγραμμα "Καλλικράτης"» (Α' 87).

ii. 8 του π.δ. 139/2010 «Οργανισμός της Αποκεντρωμένης Διοίκησης Πελοποννήσου, Δυτικής Ελλάδας και Ιονίου» (Α' 232).

iii. 1, 13, 15 και 114 του από 14/01/1939 β.δ. «περί Κώδικος των περί Λιμενικών Ταμείων κειμένων διατάξεων» (Α' 24).

iv. 3 και 4 του ν.δ. 444/1970 «Περί αρμοδιοτήτων Λιμενικού Σώματος και σχέσεων προς τας αρμοδιότητες των Σωμάτων Ασφαλείας» (Α' 39).

v. 1 του π.δ. 390/1993 «Συγχώνευση Λιμενικών Ταμείων σε επίπεδο Νομού» (Α' 165 - διορθ. σφαλμ. Α' 191).

vi. 2 παρ. 4 του ν. 2575/1998 «Ρύθμιση θεμάτων αρμοδιότητας Υπουργείου Εμπορικής Ναυτιλίας» (Α' 23).

vii. 28 του ν. 2971/2001 «Αιγιαλός, παραλία και άλλες διατάξεις» όπως τροποποιήθηκε με την παρ. 1 του άρθρου 34 του ν. 4014/2011 (Α' 209) και

viii. 86 του ν. 4504/2017 «Δια βίου εκπαίδευση προσωπικού Υπουργείου Ναυτιλίας και Νησιωτικής Πολιτικής, ενδυνάμωση της διαφάνειας και της αξιοκρατίας σε θέματα αρμοδιότητας Υπουργείου Ναυτιλίας και Νησιωτικής Πολιτικής, ενίσχυση της κοινωνικής συμμετοχής στην ακτοπλοΐα, θέματα πολιτικού προσωπικού, συμπλήρωση διατάξεων για τα λιμενικά έργα και άλλες διατάξεις» (Α' 184).

2. Την υπ' αρ. 86782/19.12.2022 υπουργική απόφαση «Διορισμός του Δημητρίου Κατσαρού του Χαραλάμπους στη θέση του μετακλητού Γραμματέα της Αποκεντρωμένης Διοίκησης Πελοποννήσου, Δυτικής Ελλάδας και Ιονίου» (ΥΟΔΔ 1183).

3. Την υπ' αρ. 2814.4/92821/2022/30.12.2022 έγκριση του προϋπολογισμού οικ. έτους 2023 του Λιμενικού Ταμείου Ζακύνθου από το Υπουργείο Ναυτιλίας και Νησιωτικής Πολιτικής και την υπ' αρ. 2814.4/30771/2023 (ΑΔΑ: 6ΨΡΦ4653ΠΩ-ΨΚΛ) έγκριση 1ης Αναμόρφωσης, από το Υπουργείο Ναυτιλίας και Νησιωτικής Πολιτικής.

4. Την υπό στοιχεία 1028241πε/2729πε/Β0010/2005 κοινή απόφαση των Υπουργών Οικονομικών και Εμπορικής Ναυτιλίας «Καθορισμός χώρων που εξομοιώνονται με Ζώνη Λιμένα» (Β' 547).

5. Το από 03.03.2023 τοπογραφικό και βυθομετρικό διάγραμμα, κλίμακα 1:500, που τη συνοδεύει, το οποίο συνέταξε η Πολιτικός Μηχανικός Μαριλένα Γ. Φράγκου συνημμένο στην υπ' αρ. 14/08.03.2023 (ορθή επανάληψη) απόφαση της Λιμενικής Επιτροπής του Λιμενικού Ταμείου Ζακύνθου και θεωρημένο από τη Διεύθυνση Τεχνικών Υπηρεσιών της Π.Ε. Ζακύνθου, για λογαριασμό του Λιμενικού Ταμείου Ζακύνθου, κλίμακα 1:1000, με θέμα «Τοπογραφικό διάγραμμα οριοθέτησης εξομοιούμενης ζώνης αλιευτικού καταφυγίου Κερίου», στο οποίο απεικονίζονται τα όρια χώρου, που εξομοιώνονται με χερσαία και θαλάσσια ζώνη λιμένα.

6. Το υπό στοιχεία Φ.26/849/12.06.2023 έγγραφο του Λιμενικού Ταμείου Ζακύνθου, με το οποίο κατατέθηκε στην Υπηρεσία μας, η υπ' αρ. 14/08.03.2023 απόφαση της Λιμενικής Επιτροπής «Τροποποίηση της υπ' αρ. 48/2022 απόφασης Λ.Ε. Ζακύνθου περί εξομοίωσης Χερσαίας και Θαλάσσιας ζώνης Αλιευτικού Καταφυγίου Κερίου Ζακύνθου σε ζώνη λιμένα σύμφωνα με το άρθρο 28 του ν. 2971/2001».

7. Το υπό στοιχεία Φ.26/889/21.06.2023 νεότερο έγγραφο του Λιμενικού Ταμείου Ζακύνθου, με το οποίο κατατέθηκε στην Υπηρεσία μας η υπ' αρ. 14/08.03.2023 (ορθή επανάληψη) απόφαση της Λιμενικής Επιτροπής «Τροποποίησης της υπ' αρ. 48/2022 (2η Ορθή Επανάληψη) απόφασης Λ.Ε. Ζακύνθου περί εξομοίωσης Χερσαίας και Θαλάσσιας ζώνης Αλιευτικού Καταφυγίου Κερίου Ζακύνθου σε ζώνη λιμένα σύμφωνα με το άρθρο 28 του ν. 2971/2001», σύμφωνα με την οποία και κατόπιν ψηφοφορίας η Λιμενική Επιτροπή αποφάσισε ομόφωνα την τροποποίηση της υπ' αρ. 48/08.06.2022 (2η Ορθή Επανάληψη) (ΑΔΑ: ΩΤΙΣΟΡΗ7-ΚΜ4) απόφασης της Λιμενικής Επιτροπής του Λιμενικού Ταμείου Ζακύνθου ως προς διόρθωση της οριοθέτησης και τον καθορισμό χώρων που θα εξομοιωθούν με ζώνη λιμένα σύμφωνα με το από 03.03.2023 διορθωμένο τοπογραφικό και βυθομετρικό διάγραμμα του γραφείου μελετών λιμενικών και υδραυλικών έργων Μαριλένας Φράγκου, το οποίο υπογράφει η διπλωματούχος Πολιτικός - Μηχανικός Ε.Μ.Π. Μαριλένα Φράγκου σε κλίμακα 1:1000 και το οποίο είναι νόμιμα θεωρημένο ως προς την ακρίβεια της αποτύπωσης του από την Διεύθυνση Τεχνικών Έργων Π.Ε. Ζακύνθου, η οποία διαμορφώνεται στο σύνολό της ως εξής:

Εξομοίωση της Χερσαίας και Θαλάσσιας Ζώνης του Αλιευτικού Καταφυγίου Κερίου Ζακύνθου σε ζώνη λιμένα, όπως η οριοθέτηση αποτυπώνεται με συνεχόμενη τεθλασμένη πράσινη γραμμή με κορυφές από Χ1 έως και Χ9 η Χερσαία Ζώνη αυτού και με μπλε γραμμή με κορυφές από Θ1 έως και Θ4 η Θαλάσσια Ζώνη αυτού.

8. Την υπ' αρ. 3113.17/36881/2023/17.05.2023 σύμφωνη γνώμη της Γενικής Γραμματείας Λιμένων, Λιμενικής

Πολιτικής και Ναυτιλιακών Επενδύσεων του Υπουργείου Ναυτιλίας και Νησιωτικής Πολιτικής, για την εξομοίωση χώρου με ζώνη λιμένα στο αλιευτικό καταφύγιο Κερίου Ζακύνθου, όπως περιγράφεται στην υπ' αρ. 14/08.03.2023 απόφαση της Λιμενικής Επιτροπής Ζακύνθου «Τροποποίηση της υπ' αρ. 48/2022 (2η ορθή επανάληψη) (ΑΔΑ: ΩΤΙΣΟΡΗ7-ΚΜ4) απόφασης Λιμενικής Επιτροπής Ζακύνθου περί εξομοίωσης χερσαίας και θαλάσσιας ζώνης αλιευτικού καταφυγίου Κερίου Ζακύνθου σε ζώνη λιμένα σύμφωνα με το άρθρο 28 του ν. 2971/2001» (ΑΔΑ: ΨΞΖ2ΟΡΗ7-4ΕΒ).

9. Την υπό στοιχεία 86981 ΕΞ 2023/07.06.2023 σύμφωνη γνώμη της Γενικής Γραμματείας Φορολογικής Πολιτικής και Δημόσιας Περιουσίας του Υπουργείου Οικονομικών, για την εξομοίωση χερσαίας και θαλάσσιας ζώνης αλιευτικού καταφυγίου Κερίου Ζακύνθου με ζώνη λιμένα, αποφασίζουμε:

Εγκρίνουμε την υπ' αρ. 14/08.03.2023 (ορθή επανάληψη) απόφαση της Λιμενικής Επιτροπής του Λιμενικού Ταμείου Ζακύνθου «Τροποποίησης της υπ' αρ. 48/2022 (2η Ορθή Επανάληψη) απόφασης Λ.Ε. Ζακύνθου περί εξομοίωσης Χερσαίας και Θαλάσσιας ζώνης Αλιευτικού Καταφυγίου Κερίου Ζακύνθου σε ζώνη λιμένα σύμφωνα με το άρθρο 28 του ν. 2971/2001», σύμφωνα με την οποία και κατόπιν ψηφοφορίας η Λιμενική Επιτροπή αποφάσισε ομόφωνα την τροποποίηση της υπ' αρ. 48/08.06.2022 (2η Ορθή Επανάληψη) (ΑΔΑ: ΩΤΙΣΟΡΗ7-ΚΜ4) απόφασης Λιμενικής Επιτροπής του Λιμενικού Ταμείου Ζακύνθου ως προς διόρθωση της οριοθέτησης και τον καθορισμό χώρων που θα εξομοιωθούν με ζώνη λιμένα σύμφωνα με το από 03.03.2023 διορθωμένο τοπογραφικό και βυθομετρικό διάγραμμα του γραφείου μελετών λιμενικών και υδραυλικών έργων Μαριλένας Φράγκου, το οποίο υπογράφει η διπλωματούχος Πολιτικός - Μηχανικός Ε.Μ.Π. Μαριλένα Φράγκου σε κλίμακα 1:1000 και το οποίο είναι νόμιμα θεωρημένο ως προς την ακρίβεια της αποτύπωσής του από την Διεύθυνση Τεχνικών Έργων Π.Ε. Ζακύνθου η οποία διαμορφώνεται στο σύνολό της ως εξής:

Εξομοίωση της Χερσαίας και Θαλάσσιας Ζώνης του Αλιευτικού Καταφυγίου Κερίου Ζακύνθου σε ζώνη λιμένα, όπως η οριοθέτηση αποτυπώνεται με συνεχόμενη τεθλασμένη πράσινη γραμμή με κορυφές από Χ1 έως και Χ9 η Χερσαία Ζώνη αυτού και με μπλε γραμμή με κορυφές από Θ1 έως και Θ4 η Θαλάσσια ζώνη αυτού, σύμφωνα με τους όρους και τις προϋποθέσεις που καθορίζονται στην υπ' αρ. 3113.17/36881/2023/17.05.2023 σύμφωνη γνώμη της Γενικής Γραμματείας Λιμένων, Λιμενικής Πολιτικής και Ναυτιλιακών Επενδύσεων του Υπουργείου Ναυτιλίας και Νησιωτικής Πολιτικής και την υπό στοιχεία 86981 ΕΞ 2023/07.06.2023 σύμφωνη γνώμη της Γενικής Γραμματείας Φορολογικής Πολιτικής και Δημόσιας Περιουσίας του Υπουργείου Οικονομικών.

ΑΠΟΣΠΑΣΜΑ

ΠΡΑΚΤΙΚΟΥ 3ης ΣΥΝΕΔΡΙΑΣΗΣ 2023

ΑΡ. ΑΠΟΦΑΣΗΣ: 14/2023

Στη Ζάκυνθο και στα γραφεία του Λιμενικού Ταμείου Ζακύνθου, σήμερα 08.03.2023, ημέρα Τετάρτη και ώρα 13:00 συνήλθε την 3η Συνεδρίαση 2023 η Λιμενική Επιτροπή Ζακύνθου, κατόπιν της από 06-03-2022 έγγραφης

πρόσκλησης του Προέδρου προς τα μέλη για την τηλεφωνική συζήτηση των κάτωθι θεμάτων της ημερήσιας διάταξης:

Θέματα ημερήσιας διάταξης:

1. Τροποποίηση της υπ' αρ. 48/2022 απόφασης περί «Εξομοίωσης Χερσαίας και Θαλάσσιας ζώνης Αλιευτικού Καταφυγίου Κερίου Ζακύνθου σε ζώνη λιμένα σύμφωνα με το άρθρο 28 του ν. 2971/2001».

Διαπιστώνεται νόμιμη απαρτία, δεδομένου ότι σε σύνολο εννιά (9) μελών ευρέθησαν παρόντα έξι (6) μέλη:

ΠΑΡΟΝΤΕΣ	ΑΠΟΝΤΕΣ
1. Πλέσσας Αναστάσιος, Πρόεδρος	1. Καψαμπέλη Βασιλική, τακτικό μέλος
2. Δώνος Μηνάς, Αναπληρωτής Αντιπρόεδρος	2. Ανδρωνά Αλεξάνδρα, τακτικό μέλος
3. Βαβάση Παναγιώτα, τακτικό μέλος	3. Καπνίση Στεφάνια, αναπληρωματικό μέλος
4. Τσίπηρας Νικόλαος, τακτικό μέλος	
5. Ζουρμπάνος - Δραγανίγος Σπυρίδωνας, τακτικό μέλος	
6. Θεοδόση Μαρία, τακτικό μέλος	

Ο Πρόεδρος εισάγει προς συζήτηση το 1ο θέμα της ημερήσιας διάταξης που αφορά στην τροποποίηση της υπ' αρ. 48/2022 απόφασης Λ.Ε. Ζακύνθου περί «Εξομοίωσης Χερσαίας και Θαλάσσιας ζώνης Αλιευτικού Καταφυγίου Κερίου Ζακύνθου σε ζώνη λιμένα σύμφωνα με το άρθρο 28 του ν. 2971/2001» και εισηγείται ως εξής:

Η υπ' αρ. 48/08.06.2022 (2η Ορθή Επανάληψη) (ΑΔΑ: ΩΤΙΣΟΡΗ7-ΚΜ4) απόφαση Λ.Ε. Ζακύνθου, η οποία στάλθηκε προς τα αρμόδια τμήματα του Υπουργείου Ναυτιλίας και Νησιωτικής Πολιτικής και του Υπουργείου Οικονομικών, έλαβε μεν με το υπ' αρ. 3113.17/10928/13.02.2022 έγγραφο τη σύμφωνη γνώμη ΥΝΑΝΠ, αλλά σύμφωνα με το υπό στοιχεία 6796 ΕΞ 2023 έγγραφο της Διεύθυνσης Τεχνικών Υπηρεσιών (Τμήμα Α) του Υπουργείου Οικονομικών ζητείται διόρθωση του επισυναπτόμενου τοπογραφικού διαγράμματος ως προς τις οριογραμμές αιγιαλού και παραλίας.

Κατόπιν τούτων, η Μαριλένα Φράγκου Πολιτικός - Μηχανικός Ε.Μ.Π. διόρθωσε τα τοπογραφικά διαγράμματα για την «Εξομοίωση χερσαίας και θαλάσσιας ζώνης αλιευτικού καταφυγίου Κερίου», λαμβάνοντας υπόψιν τις ανωτέρω υποδείξεις. Αφού τα διορθωμένα τοπογραφικά διαγράμματα θεωρήθηκαν από την Διεύθυνση Τεχνικών Έργων Περιφέρειας Ζακύνθου στάλθηκαν στην Υπηρεσία μας προς εκ νέου έγκριση.

Στο νέο θεωρημένο τοπογραφικό διάγραμμα το οποίο υπογράφει η διπλωματούχος Μαριλένα Φράγκου σε κλίμακα 1:1000, συμπεριλαμβάνεται πίνακας συντεταγμένων της οριογραμμής Θαλάσσιας Ζώνης και Χερσαίας Ζώνης λιμένος, όπως ακριβώς εμφανίζεται στους πίνακες του εν λόγω τοπογραφικού και απεικονίζονται πλέον οι οριογραμμές αιγιαλού και παραλίας μέχρι τις κορυφές Μ και Μ' αντίστοιχα.

Επομένως, λαμβάνοντας υπόψιν τις υποδείξεις του Υπουργείου Οικονομικών, για να εκδώσει επικυρωτική

απόφαση όσον αφορά στην οριοθέτηση και καθορισμό χώρων που θα εξομοιωθούν με ζώνη λιμένα, θα πρέπει:

α) Να εμφανίζεται στο σχετικό τοπογραφικό και βυθομετρικό διάγραμμα οριοθέτησης εξομοιούμενης ζώνης αλιευτικού καταφυγίου Κερίου που έχει εκπονηθεί από το γραφείο μελετών λιμενικών και υδραυλικών έργων Μαριλένας Φράγκου και το οποίο υπογράφει η διπλωματούχος Πολιτικός - Μηχανικός Ε.Μ.Π. Μαριλένα Φράγκου σε κλίμακα 1:1000, πίνακας συντεταγμένων της οριογραμμής Θαλάσσιας Ζώνης και Χερσαίας ζώνης λιμένος, όπως ακριβώς εμφανίζεται στους πίνακες του εν λόγω τοπογραφικού.

β) Το τμήμα μεταξύ των κορυφών Χ1-Χ2-Χ2α-Χ3-Χ4-Χ5-Χ6-Χ7-Χ8-Χ9 περιλαμβάνεται εντός της προτεινόμενης εξομοιούμενης Χερσαίας Ζώνης και το τμήμα μεταξύ των κορυφών Θ1-Θ2- Θ3-Θ4 να περιλαμβάνεται εντός της προτεινόμενης Θαλάσσιας ζώνης, όπως προβλέπεται από τις διατάξεις των άρθρων 19 και 20 του ν. 2971/2001.

γ) Το διάγραμμα θα πρέπει να είναι κατάλληλα θεωρημένο για την ακρίβεια της αποτύπωσης, από αρμόδια τεχνική υπηρεσία του οικείου ΟΤΑ ή την αρμόδια ΤΥΔΚ, σύμφωνα με τις διατάξεις της παρ. 1 του άρθρου 4 του ν. 2971/2001.

δ) Να καθορίζονται και τα όρια της χερσαίας και θαλάσσιας ζώνης σύμφωνα με τα προβλεπόμενα από τις διατάξεις του ν. 2971/2001.

Στη συνέχεια, ο Πρόεδρος παρουσιάζει στα μέλη το διορθωμένο και θεωρημένο από 03.03.2023 ως προς την ακρίβεια της αποτύπωσης του, σύμφωνα με τα ανωτέρω τοπογραφικό διάγραμμα οριοθέτησης εξομοιούμενης ζώνης αλιευτικού καταφυγίου Κερίου Ζακύνθου σε ζώνη λιμένα σε κλειστή πολυγωνική γραμμή, όπως αυτό έχει συνταχθεί από το γραφείο μελετών λιμενικών και υδραυλικών έργων Μαριλένας Φράγκου το οποίο υπογράφει η διπλωματούχος Πολιτικός - Μηχανικός Ε.Μ.Π. Μαριλένα Φράγκου σε κλίμακα 1:1000, όπου απεικονίζεται και καθορίζεται σ' αυτό η Χερσαία Ζώνη Λιμένα.

Η εμφανιζόμενη στο παρόν τοπογραφικό διάγραμμα, εξομοιούμενη Χερσαία και θαλάσσια Ζώνη Αλιευτικού Καταφυγίου Κερίου Ζακύνθου με ζώνη λιμένα, καθορίζεται με συνεχόμενη πράσινη τεθλασμένη γραμμή με κορυφές από Χ1 έως και Χ9. Η δε εξομοιούμενη θαλάσσια ζώνη σε ζώνη λιμένα, καθορίζεται με συνεχόμενη μπλε γραμμή με κορυφές από Θ1 έως και Θ4. Το τμήμα μεταξύ των κορυφών Α-Β-Γ-Δ-Ε-Ζ-Η-Θ-Ι-Κ-Λ-Μ αποτελεί την οριογραμμή αιγιαλού και το τμήμα Α'-Β'-Γ'-Δ'-Ε'-Ζ'-Η'-Θ'-Ι'-Κ'-Λ'-Μ' αποτελεί την οριογραμμή παραλίας.

Ακολουθεί συζήτηση μεταξύ των μελών της Λιμενικής Επιτροπής Ζακύνθου.

Ο Πρόεδρος ενημερώνει ότι σύμφωνα με τα άρθρα 17-28 του ν. 2971/2001 «Αιγιαλός, παραλία και άλλες διατάξεις», η απόφαση αυτή, συνοδευόμενη από το τοπογραφικό διάγραμμα θα αποσταλεί στον Γενικό Γραμματέα Αποκεντρωμένης Διοίκησης ύστερα από την εκ νέου σύμφωνη γνώμη ΥΝΑΝΠ και Υπουργείου Οικονομικών και στη συνέχεια η απόφαση εξομοίωσης χώρου με ζώνη λιμένα δημοσιεύεται στην Εφημερίδα της Κυβερνήσεως μαζί με το σχετικό διάγραμμα.

Συμπληρώνει επίσης, ότι το Λ.Τ. Ζακύνθου, πάντοτε υπό την προϋπόθεση έγκρισης της παρούσης και κατόπιν δημοσίευσης της απόφασης εξομοίωσης σε ζώνη λιμένα της χερσαίας και θαλάσσιας ζώνης Αλιευτικού

Καταφυγίου Κερίου Ζακύνθου στην Εφημερίδα της Κυβερνήσεως, θα αναλάβει την πλήρη λειτουργία του εν λόγω Αλιευτικού Καταφυγίου όσον αφορά στη χερσαία ζώνη που περιλαμβάνεται σε αυτό αλλά και τη θαλάσσια ζώνη η οποία μεταξύ άλλων, περιλαμβάνει τον ελλιμενισμό των σκαφών εντός της λιμενολεκάνης αυτού.

Ο Πρόεδρος εισηγείται την έγκριση του από 3 Μαρτίου 2023 διορθωμένου τοπογραφικού διαγράμματος, όπως αυτό έχει εκπονηθεί από το γραφείο μελετών λιμενικών και υδραυλικών έργων Μαριλένας Φράγκου το οποίο υπογράφει η διπλωματούχος Πολιτικός - Μηχανικός Μαριλένα Φράγκου Ε.Μ.Π. σε κλίμακα 1:1000, και το οποίο νόμιμα έχει θεωρηθεί ως προς την ακρίβεια της αποτύπωσης του από την Δ/ση Τεχνικών Έργων Π.Ε. Ζακύνθου και να ληφθεί απόφαση για την οριοθέτηση της εξομοιούμενης ζώνης αλιευτικού καταφυγίου Κερίου Ζακύνθου σε ζώνης λιμένα.

Η Λιμενική Επιτροπή αφού έλαβε υπόψη της τα παραπάνω και έχουσα υπόψη τις κείμενες διατάξεις, καθώς και αυτές του Κώδικα των Λιμενικών Ταμείων, ύστερα από διαλογική συζήτηση ψηφίζει για το ανωτέρω θέμα ως εξής:

Πρόεδρος υπέρ της εισήγησης.

Αναπληρωτής Αντιπρόεδρος, υπέρ.

Βαβάση Παναγιώτα, υπέρ.

Τσίπηρας Νικόλαος, υπέρ.

Ζουρμπάνος Δραγανίγος - Σπυριδώνας, υπέρ.

Θεοδόση Μαρία, υπέρ.

ΑΡ. ΑΠΟΦΑΣΗΣ: 14/2023

Κατόπιν ψηφοφορίας η Λιμενική Επιτροπή αποφασίζει ομόφωνα την τροποποίηση της υπ' αρ. 48/08.06.2022 (2η Ορθή Επανάληψη) (ΑΔΑ: ΩΤΙΣΟΡΗ7-ΚΜ4) απόφασης Λ.Ε. Ζακύνθου ως προς διόρθωση της οριοθέτησης και τον καθορισμό χώρων που θα εξομοιωθούν με ζώνη λιμένα σύμφωνα με το από 03.03.2023 διορθωμένο τοπογραφικό και βυθομετρικό διάγραμμα του γραφείου μελετών λιμενικών και υδραυλικών έργων Μαριλένας Φράγκου, το οποίο υπογράφει η διπλωματούχος Πολιτικός - Μηχανικός Ε.Μ.Π. Μαριλένα Φράγκου σε κλίμακα 1:1000 και το οποίο είναι νόμιμα θεωρημένο ως προς την ακρίβεια της αποτύπωσης του από την Δ/ση Τεχνικών Έργων Π.Ε. Ζακύνθου η οποία διαμορφώνεται στο σύνολό της ως εξής:

Εξομοίωση της Χερσαίας και Θαλάσσιας Ζώνης του Αλιευτικού Καταφυγίου Κερίου Ζακύνθου σε ζώνη λιμένα, όπως η οριοθέτηση αποτυπώνεται με συνεχόμενη τεθλασμένη πράσινη γραμμή με κορυφές από Χ1 έως και Χ9 η Χερσαία Ζώνη αυτού και με μπλε γραμμή με κορυφές από Θ1 έως και Θ4 η Θαλάσσια ζώνη αυτού.

Στο σημείο αυτό λύεται η Συνεδρίαση της 08.03.2023 και υπογράφεται το παρόν πρακτικό.

Ο Πρόεδρος
ΑΝΑΣΤΑΣΙΟΣ ΠΛΕΣΣΑΣ

Ο Αναπληρωτής
Αντιπρόεδρος
ΜΗΝΑΣ ΔΩΝΟΣ

Τα Μέλη

ΠΑΝΑΓΙΩΤΑ ΒΑΒΑΣΗ
ΝΙΚΟΛΑΟΣ ΤΣΙΠΗΡΑΣ
ΣΠΥΡΟΣ ΖΟΥΡΜΠΑΝΟΣ
ΔΡΑΓΑΝΙΓΟΣ
ΜΑΡΙΑ ΘΕΟΔΟΣΗ

ΕΘΝΙΚΟ ΤΥΠΟΓΡΑΦΕΙΟ
Για τεχνικούς λόγους στο σχεδιάγραμμα, από το ηλεκτρονικό αρχείο, έγινε σμίκρυνση κατά ποσοστό **30%**

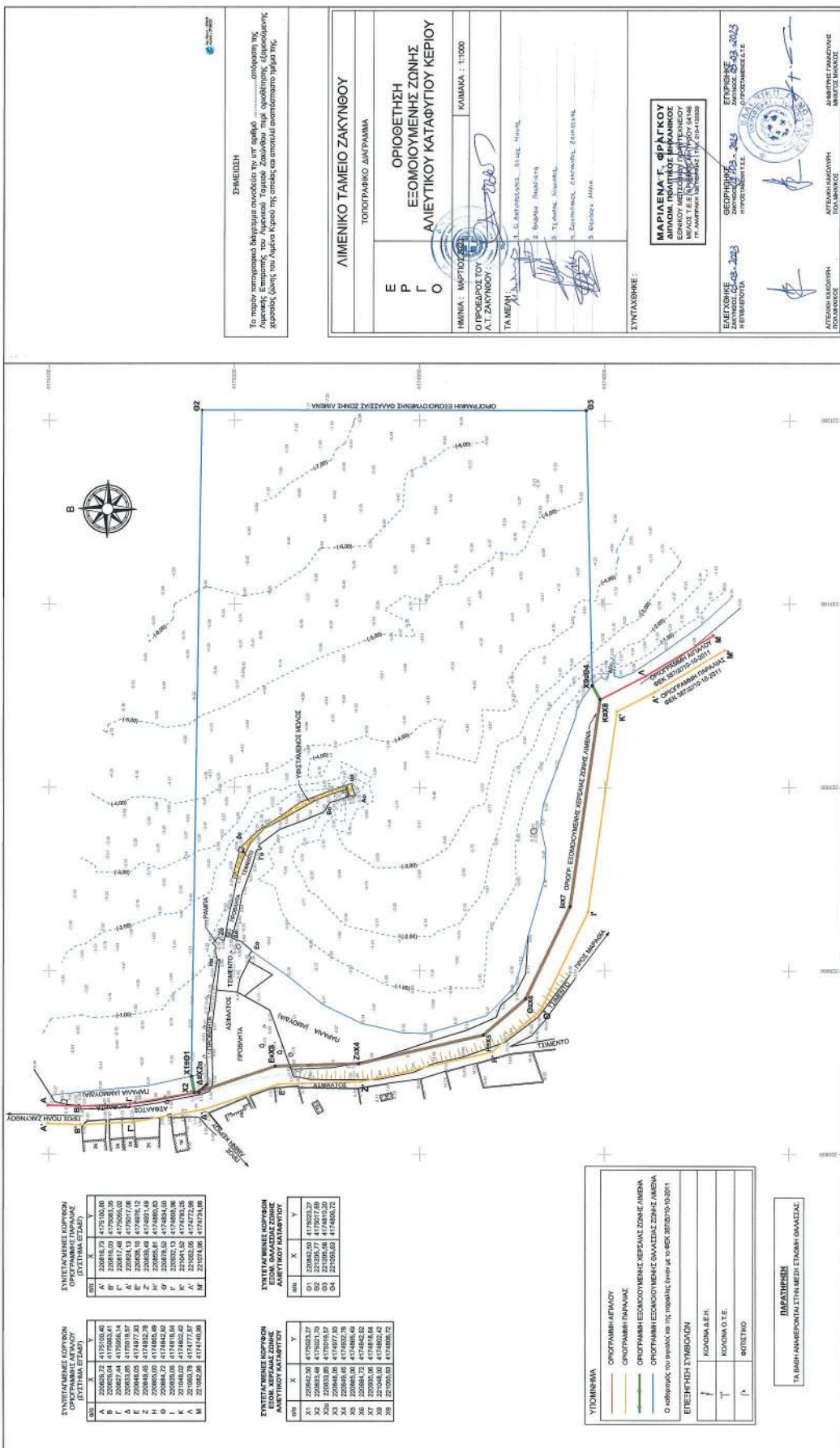

ΣΥΝΤΑΓΜΕΝΕΣ ΚΟΡΥΦΕΣ ΕΘΝ. ΛΕΥΚΑΔΑΣ ΖΩΝΗΣ ΑΜΕΝΟΤΗΤΑΣ (ΣΥΣΤΗΜΑ ΕΣΤΑΣ)

ΕΘΝ.	X	Y
Α	220203,04	4175203,46
Β	220207,24	4175208,14
Γ	220211,44	4175212,82
Δ	220215,64	4175217,50
Ε	220219,84	4175222,18
Ζ	220224,04	4175226,86
Η	220228,24	4175231,54
Θ	220232,44	4175236,22
Κ	220236,64	4175240,90
Λ	220240,84	4175245,58
Μ	220245,04	4175250,26

ΣΥΝΤΑΓΜΕΝΕΣ ΚΟΡΥΦΕΣ ΕΘΝ. ΛΕΥΚΑΔΑΣ ΖΩΝΗΣ ΑΜΕΝΟΤΗΤΑΣ (ΣΥΣΤΗΜΑ ΕΣΤΑΣ)

ΕΘΝ.	X	Y
Α	220250,04	4175255,00
Β	220254,24	4175259,68
Γ	220258,44	4175264,36
Δ	220262,64	4175269,04
Ε	220266,84	4175273,72
Ζ	220271,04	4175278,40
Η	220275,24	4175283,08
Θ	220279,44	4175287,76
Κ	220283,64	4175292,44
Λ	220287,84	4175297,12
Μ	220292,04	4175301,80

ΥΠΟΜΝΗΜΑ

- ΟΡΓΑΝΩΜΗΝΗ ΑΓΡΑΥΛΩ
- ΟΡΓΑΝΩΜΗΝΗ ΠΑΡΚΑΔΩ
- ΟΡΓΑΝΩΜΗΝΗ ΕΚΜΟΧΩΜΕΝΗ ΚΕΡΑΜΕΣ ΖΩΝΗΣ ΑΜΕΝΑ
- ΟΡΓΑΝΩΜΗΝΗ ΕΚΜΟΧΩΜΕΝΗ ΘΑΛΑΣΣΙΑ ΖΩΝΗΣ ΑΜΕΝΑ

Ο κωδικός του κελύφους επί της παρούσης είναι με τ.κ.κ. 0202030401

ΕΠΕΞΗΓΗΣΗ ΣΥΜΒΟΛΩΝ

↑	ΚΟΙΝΩΜΑ Ε.Π.Η.
T	ΚΟΙΝΩΜΑ Ο.Τ.Ε.
Π	ΒΟΡΕΙΟΤΡΩΟ

ΠΑΡΑΤΗΡΗΣΗ
ΤΑ ΒΑΘΗ ΗΛΕΚΤΡΟΦΩΤΙΣΤΗΡΙΑ ΕΙΝΑΙ ΕΤΑΙΡΙΑΚΑ

ΣΗΜΕΙΩΣΗ
Το παρόν κατασκευαστικό Μετρητικό σχέδιο του/των εργαζομένων της Εταιρείας Επιμελητή, του Αρχιτέκτονα Τεχνικού Ζωολόγου, που εφοδιάστηκε, εξουσιοδοτήθηκε, χορηγήθηκε, ύστερα του Αρχιτέκτονα Κρατού της οικίας, να επισκευάσει αναπόσπαστο γράμμα της.

ΛΙΜΕΝΙΚΟ ΤΑΜΕΙΟ ΖΑΚΥΝΘΟΥ
ΤΟΠΟΓΡΑΦΙΚΟ ΔΙΑΓΡΑΜΜΑ

ΟΡΙΘΜΗΤΗ ΕΞΟΜΟΙΟΥΜΕΝΗΣ ΖΩΝΗΣ ΑΛΙΕΥΤΙΚΟΥ ΚΑΤΑΦΥΓΙΟΥ ΚΕΡΙΟΥ

ΚΙΛΙΑΚΑ : 1:1000

ΗΜΕΡΑ: ΜΑΡΤΟΣ 2023
Ο ΠΡΟΕΔΡΟΣ ΤΟΥ Δ.Τ. ΖΑΚΥΝΘΟΥ: *[Signature]*

ΤΑ ΜΕΛΗ: *[Signatures]*
1. Δ. Δ. ΑΝΤΩΝΙΟΥ... ΟΤΗΣ... ΗΜΕΛ
2. ΒΑΡΒΑΡΑ ΠΑΝΑΓΙΩΤ
3. ΤΕΡΕΝΤΙΑ... ΗΜΕΛ
4. ΖΩΝΗΤΑΣ... ΑΝΝΗΤΗΣ... ΕΠΙΣΤΗΤΗΣ
5. ΓΙΩΡΓΟΣ... ΗΜΕΛ

ΣΥΝΤΑΓΜΕΝΗ:
ΜΑΡΙΕΝΑ Γ. ΦΙΓΑΚΟΥ
Αρχιτέκτονας Τεχνικός Αρχιτέκτονας
ΚΕΛΥΦΟΣ Ε.Π.Η. (ΥΠΟΜΝΗΜΑ) Τ.Κ.Κ. 0202030401
Τηλ: 2202030401

ΕΠΕΞΗΓΗΣΗ: *[Signature]*
ΜΑΡΙΕΝΑ Γ. ΦΙΓΑΚΟΥ
Αρχιτέκτονας Τεχνικός Αρχιτέκτονας
ΚΕΛΥΦΟΣ Ε.Π.Η. (ΥΠΟΜΝΗΜΑ) Τ.Κ.Κ. 0202030401

ΑΡΧΙΤΕΚΤΟΝΙΚΟ ΚΑΤΑΣΧΕΔΙΑΣΜΑ: *[Signature]*
ΑΡΧΙΤΕΚΤΟΝΟΣ: *[Signature]*
ΑΡΧΙΤΕΚΤΟΝΙΚΟ ΚΑΤΑΣΧΕΔΙΑΣΜΑ: *[Signature]*
ΑΡΧΙΤΕΚΤΟΝΟΣ: *[Signature]*

Η απόφαση αυτή μαζί με την εγκρινόμενη απόφαση υπ' αρ. 14/08.03.2023 (ορθή επανάληψη), της Λιμενικής Επιτροπής του Λιμενικού Ταμείου Ζακύνθου και το σχετικό τοπογραφικό διάγραμμα που τη συνοδεύει, να δημοσιευθούν στην Εφημερίδα της Κυβερνήσεως.

Κέρκυρα, 27 Ιουνίου 2023

Ο Γραμματέας Αποκεντρωμένης Διοίκησης

ΔΗΜΗΤΡΙΟΣ ΚΑΤΣΑΡΟΣ