



# ΕΦΗΜΕΡΙΔΑ ΤΗΣ ΚΥΒΕΡΝΗΣΕΩΣ ΤΗΣ ΕΛΛΗΝΙΚΗΣ ΔΗΜΟΚΡΑΤΙΑΣ

12 Ιουλίου 2023

ΤΕΥΧΟΣ ΤΕΤΑΡΤΟ

Αρ. Φύλλου 581

## ΠΕΡΙΕΧΟΜΕΝΑ

### ΑΠΟΦΑΣΕΙΣ

- 1 Καθορισμός οριογραμμής παραλίας και παλαιού αιγιαλού και επανακαθορισμός οριογραμμών αιγιαλού και παραλίας στη θέση «Παλιόκαστρο» Ληξουρίου Δ. Ληξουρίου Π.Ε Κεφαλληνίας.
- 2 Επανακαθορισμός ορίων αιγιαλού παραλίας και παλαιού αιγιαλού στη θέση από «ΦΑΡΟ ΑΡΚΟΥΔΙΟΥ μέχρι ΒΟΡΕΙΟ ΟΡΙΟ ΟΙΚΙΣΜΟΥ ΑΡΚΟΥΔΙΟΥ» στην παραλιακή περιοχή Αρκουδίου του Δήμου Πηνειού Π.Ε. Ηλείας.

### ΑΠΟΦΑΣΕΙΣ

Αριθμ. 59615 (1)

**Καθορισμός οριογραμμής παραλίας και παλαιού αιγιαλού και επανακαθορισμός οριογραμμών αιγιαλού και παραλίας στη θέση «Παλιόκαστρο» Ληξουρίου Δ. Ληξουρίου Π.Ε Κεφαλληνίας.**

Ο ΓΡΑΜΜΑΤΕΑΣ ΑΠΟΚΕΝΤΡΩΜΕΝΗΣ  
ΔΙΟΙΚΗΣΗΣ ΠΕΛΟΠΟΝΝΗΣΟΥ, ΔΥΤΙΚΗΣ  
ΕΛΛΑΔΑΣ ΚΑΙ ΙΟΝΙΟΥ

Έχοντας υπόψη:

1. Τον ν. 2503/1997 «Διοίκηση, Οργάνωση, Στελέχωση της Περιφέρειας, ρύθμιση θεμάτων για την Τοπική Αυτοδιοίκηση και άλλες διατάξεις», ως ισχύει.
2. Το άρθρο 9 του ν. 2690/1999 «Κύρωση του Κώδικα Διοικητικής Διαδικασίας» (Α' 45) και άλλες διατάξεις
3. Την υπό στοιχεία 1063349/790/Α0006/3-8-2004 απόφαση του Υπουργού Οικονομίας και Οικονομικών, σχετικά με την καταγραφή - διοικητική κωδικοποίηση των αρμοδιοτήτων σε θέματα υπηρεσιών του Υπουργείου Οικονομίας και Οικονομικών που περιέρχονται στους Γενικούς Γραμματείς Περιφερειών, κατά τις διατάξεις της παρ. 21 του άρθρου 46 του ν. 3220/2004.
4. Την παρ. 21 του άρθρου 46 του ν. 3220/2004 «Μέτρα αναπτυξιακής και κοινωνικής πολιτικής - αντικειμενοποίηση του φορολογικού ελέγχου και άλλες διατάξεις» (Α' 15).

5. Τον ν. 2971/2001 «Αιγιαλός παραλία και άλλες διατάξεις (Α' 285), τον ν. 3978/2011 και ειδικότερα το άρθρο 11 του ν. 4281/2014 (Α' 160), το άρθρο 27 του ν. 4321/2015 και το άρθρο 62 του ν. 4403/2016 (Α' 125), καθώς και τον ν. 4607/1019 (Α' 65).

6. Τα άρθρα 6, 238, 280 και 283 παρ. 4 του ν. 3852/2010 «Νέα Αρχιτεκτονική της Αυτοδιοίκησης και της Αποκεντρωμένης Διοίκησης - Πρόγραμμα Καλλικράτης» (Α' 87).

7. Το π.δ. 139/2010 «Οργανισμός της Αποκεντρωμένης Διοίκησης Πελοποννήσου, Δυτ. Ελλάδος και Ιονίου» (Α' 232).

8. Το άρθρο 5 του ν. 3469/2006 «Εθνικό Τυπογραφείο, Εφημερίς της Κυβερνήσεως και άλλες διατάξεις» (Α' 131).

9. Τις διατάξεις του π.δ. 142 «Οργανισμός του Υπουργείου Οικονομικών» Α' 181/2017.

10. Την υπό στοιχεία 1089532π.ε/8205π.ε/Β0010/2005 κοινή υπουργική απόφαση των Υπουργών Οικονομίας και Οικονομικών και Περιβάλλοντος Χωροταξίας και Δημοσίων Έργων «Στοιχεία καθορισμού αιγιαλού και παραλίας» (Β' 595) σχετικά με την εφαρμογή των όσον αναφέρονται στην παρ. 1 του άρθρου 9 του ν. 2971/2001.

11. Την υπ' αρ. 86782/19-12-2022 (Υ.Ο.Δ.Δ. 1183) απόφαση Υπουργού Εσωτερικών περί διορισμού του Δημητρίου Κατσαρού του Χαραλάμπους στη θέση του μετακλητού Γραμματέα Αποκεντρωμένης Διοίκησης Π. Δ.Ε.Ι.

12. Την υπ' αρ. 146665/13-07-2018 απόφαση του Συντονιστή της Αποκεντρωμένης Διοίκησης Πελοποννήσου, Δυτικής Ελλάδας και Ιονίου σχετικά με την οριστικοποίηση της Προκαταρκτικής Οριογραμμής Αιγιαλού (Π.Ο.Α) στην Περιφερειακή Ενότητα Κεφαλληνίας όπως αυτή δημοσιεύθηκε στο Δ' 298.

13. Την από 28-6-2021 αίτηση του Γεωργίου Ματζαράκη για λογαριασμό της Θεοτοκάτου Μαρίας-Κάτε με την οποία ζητείται ο καθορισμός της παραλίας στη θέση «Παλιόκαστρο» Ληξουρίου Δ. Ληξουρίου Π.Ε Κεφαλληνίας.

14. Την υπό στοιχεία 1016675/1613/Β0010/15-3-1999 απόφαση του Υπουργού Οικονομικών «περί καθορισμού των ορίων του αιγιαλού και παλαιού αιγιαλού και δημιουργία ζώνης παραλίας στη θέση Ριτσάτα-σπίτι Λασκαράτου Δ. Ληξουρίου Ν. Κεφαλληνίας (Δ' 225).

15. Το γεγονός ότι με την υπ' αρ. 146665/13-07-2018 διαπιστωτική πράξη του Συντονιστή της Αποκεντρωμένης

Διοίκησης, που δημοσιεύθηκε στο Δ' 298 οριστικοποιήθηκε ως οριογραμμή αιγιαλού η προκαταρκτική γραμμή αιγιαλού η οποία χαράχθηκε με λιγότερα κριτήρια από αυτά που πρόβλεπε η υπό στοιχεία 108953π.ε/8205 π.ε/ Β0010/2005 υπουργική απόφαση που δημοσιεύθηκε στο Β' 595 με συνέπεια να μην αποτυπώνεται ορθά η οριογραμμή αιγιαλού ως το φυσικό φαινόμενο της ανάβασης των μεγαλύτερων και συνήθων κυμάτων της θάλασσας.

16. Το γεγονός ότι με την υπ' αρ. 146665/13-07-2018 δι-απιστωτική πράξη του Συντονιστή της Αποκεντρωμένης Διοίκησης, που δημοσιεύθηκε στο Δ' 298 οριστικοποιήθηκε ως οριογραμμή αιγιαλού η προκαταρκτική γραμμή αιγιαλού, η οποία κόπηκε στα σημεία που υπάρχουν οι όμοροι διοικητικά καθορισμένοι αιγιαλοί, με συνέπεια να δημιουργηθούν κενά, τα οποία πρέπει να αντιμετωπιστούν σε μελλοντικό χρόνο.

17. Στην περιοχή στον όμορο αιγιαλό στη θέση Ριτσάτα -σπίτι Λασκαράτου Δ. Ληξουρίου (Δ' 225/1999) και σε επαφή με των εν λόγω καθορισμό οριογραμμών, υπάρχει καταγεγραμμένο δημόσιο κτήμα με ΑΒΚ 245 προερχόμενο από παλιό αιγιαλό. Στο υπόλοιπο μήκος της έκτασης του καθορισμού των οριογραμμών αν και δεν υπάρχουν καταγεγραμμένα δημόσια κτήματα διαχειριζόμενα από το Υπουργείο Οικονομικών, συνεχόμενα του αιγιαλού, το Δημόσιο επιφυλάσσεται παντός νομίμου δικαιώματος του.

18. Την ύπαρξη καθορισμού αιγιαλού και παραλίας βόρεια της εξεταζόμενης περιοχής στη θέση «Ριτσάτα -σπίτι Λασκαράτου» Δ. Ληξουρίου (Δ' 225/1999) και νότια της εξεταζόμενης περιοχής στη θέση «Αγ. Σπυρίδωνας Ληξουρίου Δ. Ληξουρίου (Δ' 87/2008).

19. Το από Μάιο του 2022 τοπογραφικό διάγραμμα που συντάχθηκε σε (2) πινακίδες επί υπόβαθρου ορθοφωτοχάρτη της ΕΚΧΑ Α.Ε σε κλίμακα 1:1000, εξαρτημένο στο κρατικό σύστημα αναφοράς Ε.Γ.Σ.Α 87' που συντάχθηκε από την Γεωργία Βλάχου Αγρονόμο Τοπογράφο Μηχανικό Π.Ε αναπληρώτρια Προϊστάμενη της Δ.Τ.Υ του Δ. Σάμης και θεωρήθηκε από την Γιαννάκη Ροζαλία στις 25-11-2022 Προϊσταμένη της Κτηματικής Υπηρεσίας Ν. Κεφαλληνίας.

20. Την από 25-11-2022 Έκθεση της Επιτροπής του άρθρου 3 του ν. 2971/2001 για τον καθορισμό οριογραμμής παραλίας και παλαιού αιγιαλού και επανακαθορισμό οριογραμμών αιγιαλού και παραλίας στη θέση «Παλιόκαστρο» Ληξουρίου Δ. Ληξουρίου Π.Ε Κεφαλληνίας.

21. Το γεγονός ότι με την παρούσα απόφαση δεν προκαλείται δαπάνη σε βάρος του κρατικού προϋπολογισμού.

22. Το υπό στοιχεία 59579ΕΞΕ/15-6-2023 έγγραφο της Κτηματικής Υπηρεσίας Κεφαλληνίας προς την Αποκεντρωμένη Διοίκηση Π.Δ.Ε.Ι για την έκδοση της παρούσας απόφασης, αποφασίζουμε:

Επικυρώνουμε την από 25-11-2022 Έκθεση της Επιτροπής του άρθρου 3 του ν. 2971/2001 για τον καθορισμό οριογραμμής παραλίας και παλαιού αιγιαλού και επανακαθορισμό οριογραμμών αιγιαλού και παραλίας στη θέση «Παλιόκαστρο» Ληξουρίου Δ. Ληξουρίου Π.Ε Κεφαλληνίας καθώς και το από Μάιο του 2022 τοπογραφικό διάγραμμα που συντάχθηκε σε (2) πινακίδες επί υπόβαθρου ορθοφωτοχάρτη της ΕΚΧΑ Α.Ε σε κλίμακα

1:1000, εξαρτημένο στο κρατικό σύστημα αναφοράς Ε.Γ.Σ.Α 87' που συντάχθηκε από την Γεωργία Βλάχου Αγρονόμο Τοπογράφο Μηχανικό Π.Ε αναπληρώτρια Προϊστάμενη της Δ.Τ.Υ του Δ. Σάμης και θεωρήθηκε από την Γιαννάκη Ροζαλία στις 25-11-2022 Προϊσταμένη της Κτηματικής Υπηρεσίας Ν. Κεφαλληνίας ως εξής:

Α. Επανακαθορίζει την οριογραμμή αιγιαλού με ερυθρά πολυγωνική γραμμή με κορυφές τα στοιχεία 1-2-3-4.....33-34-35, όπου η κορυφή 1 ταυτίζεται με την κορυφή Α20 του όμορου καθορισμού που δημοσιεύθηκε στο Δ' 225/1999 και η κορυφή 35 ταυτίζεται με τη κορυφή Α23 του όμορου καθορισμού που δημοσιεύθηκε στο Δ' 87/2008. Το τμήμα του αιγιαλού υπό στοιχεία Α20-Α21 που δημοσιεύθηκε στο Δ' 225/1999 καταργείται.

Β. Καθορίζει την οριογραμμή παραλίας και επανακαθορίζει τμήμα της οριογραμμής παραλίας που δημοσιεύθηκε στο Δ' 225/1999, με κίτρινη πολυγωνική γραμμή με κορυφές τα στοιχεία 1', 2', 3', 4'.....32' 33', 34'. Το τμήμα της παραλίας υπό στοιχεία Π20-Π21 που δημοσιεύθηκε στο Δ' 225/1999 καταργείται και επανακαθορίζεται και δημιουργείται νέα κορυφή υπό στοιχείο 1' και η κορυφή 34' ταυτίζεται με την κορυφή Π22 του όμορου καθορισμού που δημοσιεύθηκε στο Δ' 87/2008.

Η Οριογραμμή της παραλίας χαράσσεται ως παράλληλη απόσταση 15μ. από την οριογραμμή του αιγιαλού. Το πλάτος της ζώνης παραλίας καθορίστηκε μικρότερο των 30μ. καθόσον:

α) Ο όμορος καθορισμός φέρει πλάτος 15μ και

β) το καθοριζόμενο πλάτος είναι αναγκαίο και ικανό να εξυπηρετήσει την επικοινωνία της ξηράς με την θάλασσα και αντίστροφα, καθώς και την διατήρηση και προστασία των ακτών από την διάβρωση.

Γ. Καθορίζει την οριογραμμή του παλαιού αιγιαλού με μπλέ πολυγωνική γραμμή με κορυφές τα στοιχεία 1", 2", ..., 12", 13" όπου η κορυφή 1" ταυτίζεται με την κορυφή Β17 του όμορου καθορισμού που δημοσιεύθηκε στο Δ' 225/1999.

Οι συντεταγμένες των κορυφών των οριογραμμών αιγιαλού, παραλίας και παλαιού αιγιαλού αναγράφονται, στο προβολικό σύστημα ΕΓΣΑ 87 και αποτυπώνονται σε πίνακες επί του διαγράμματος που συνοδεύει την παρούσα έκθεση και αποτελεί αναπόσπαστο τμήμα της.

- Τα συνοδευτικά της παρούσας Απόφασης (Τοπογραφικό Διάγραμμα, Έκθεση της Επιτροπής, Απόφαση Γραμματέα Α.Δ.Π.Δ.Ε.Ι) είναι αναρτητέα από την αρμόδια Υπηρεσία του Υπουργείου Οικονομικών στην σχετική ιστοσελίδα του και στην διεύθυνση: <https://www.1.gsis.gr/gsprr/dhpe/publicgis/faces/homeShore>.

#### ΕΚΘΕΣΗ ΕΠΙΤΡΟΠΗΣ

του άρθρου 3 του ν. 2971/2001 για τον καθορισμό οριογραμμών παραλίας και παλαιού αιγιαλού και τον επανακαθορισμό των οριογραμμών αιγιαλού και παραλίας στη θέση «Παλιόκαστρο» Ληξουρίου Δήμου Ληξουρίου Π.Ε. Κεφαλληνίας.

Στο Αργοστόλι σήμερα 25-11-2022, συνεδρίαση Επιτροπής καθορισμού ορίων αιγιαλού- παραλίας (του άρθρου 3

ν. 2971/2001) που έχει συγκροτηθεί με την υπ' αρ. 129577/12-8-2022 απόφαση του Συντονιστή της Αποκεντρωμένης Διοίκησης Πελοποννήσου, Δυτ. Ελλάδας και Ιονίου, ύστερα από την υπ' αρ. 4/21-11-2022 πρόσκληση της Προέδρου και αποτελείται από τους:

1. Ροζαλία Γιαννάκη, Προϊσταμένη Κτηματικής Υπηρεσίας ως Πρόεδρος.

2. Γεωργία Βλάχου Αγρονόμο-Τοπογράφο Μηχανικό ΠΕ, αναπληρώτρια Προϊσταμένη της ΔΤΥ του Δήμου Σάμης, ως μέλος.

3. Λιμενάρχης Κεφαλληνίας ο οποίος δεν προσήλθε ούτε ο νόμιμος αναπληρωτής του αν και νόμιμα προσκλήθηκαν.

4. Σπυρίδωνα Παρίση, Αρχιτέκτονα -Μηχανικό, Αναπληρωτή του Προϊσταμένου της Υπηρεσίας Δόμησης Δήμου Αργοστολίου.

5. Προϊστάμενο Δ/νσης Περ/ντος και Χωρικού Σχεδιασμού της Αποκεντρωμένης Διοίκησης Ιονίων Νήσων ο οποίος δεν προσήλθε, ούτε ο νόμιμος αναπληρωτής του αν και νόμιμα προσκλήθηκαν με γραμματέα της Επιτροπής την Ελένη Δαρδαμάνη, υπάλληλο Κτηματικής Υπηρεσίας Κεφαλληνίας προκειμένου να συζητηθεί ο καθορισμός των οριογραμμών παραλίας στη θέση «Παλιόκαστρο» Ληξουρίου Δήμου Ληξουρίου Π.Ε. Κεφαλληνίας.

Η Επιτροπή βρίσκεται σε απαρτία και αφού έλαβε υπόψη:

1. Τις διατάξεις του ν. 2971/2001 «Αιγιαλός παραλίας και άλλες διατάξεις» (Α' 285), όπως έχουν τροποποιηθεί και ισχύουν σήμερα.

2. Την από 28-6-2021 αίτηση του Γεώργιου Ματζαράκη για λογαριασμό της Θεοτοκάτου Μαρίας- Κάτε με την οποία ζητείται ο καθορισμός της παραλίας στη θέση «Παλιόκαστρο» Ληξουρίου Δήμου Ληξουρίου Π.Ε Κεφαλληνίας.

3. Την Προκαταρκτική Οριογραμμή Αιγιαλού (Π.Ο.Α.) χωρικής αρμοδιότητας Π.Ε. Κεφαλληνίας όπως αυτή έχει χαραχθεί από την Εθνικό Κτηματολόγιο και Χαρτογράφηση Α.Ε. (Ε.Κ.Χ.Α. Α.Ε.) και οριστικοποιήθηκε με την υπ' αρ. 146665/13-7-2018 (Δ' 298) απόφαση Συντονιστή Αποκεντρωμένης Διοίκησης Πελοποννήσου, Δυτικής Ελλάδας και Ιονίου.

4. Το από Μάιο 2022 τοπογραφικό διάγραμμα σε δύο (2) πινακίδες, επί υποβάθρου ορθοφωτοχάρτη της Ε.Κ.Χ.Α. Α.Ε., εξαρτημένο στο κρατικό σύστημα αναφοράς Ε.Γ.Σ.Α. '87 το οποίο συντάχθηκε από την Γεωργία Βλάχου Αγρονόμο-Τοπογράφο Μηχανικό ΠΕ, αναπληρώτρια Προϊσταμένη της ΔΤΥ του Δήμου Σάμης σε κλίμακα 1:1000 και θεωρήθηκε στις 25-11-2022 από την Προϊσταμένη της Κτηματικής Υπηρεσίας Κεφαλληνίας, Ροζαλία Γιαννάκη.

5. Την υπό στοιχεία 1016675/1613/Β0010/15-3-1999 απόφαση του Υπουργού Οικονομικών «περί καθορισμού των ορίων του αιγιαλού και παλαιού αιγιαλού και δημιουργία ζώνης παραλίας στη θέση Ριτσάτα- σπίτι Λασκαράτου Δήμου Ληξουρίου Ν. Κεφαλληνίας» (Δ' 225).

6. Το γεγονός ότι με την υπ' αρ. 146665/13.07.2018 Διαπιστωτική Πράξη του Συντονιστή της Αποκεντρωμένης Διοίκησης, που δημοσιεύθηκε στο Δ' 298 οριστικοποιήθηκε ως οριογραμμή αιγιαλού η προκαταρκτική οριο-

γραμμή αιγιαλού, η οποία χαραχθηκε με λιγότερα κριτήρια από αυτά προέβλεπε η υπό στοιχεία 108953π.ε./8205 π.ε./Β0010/2005 υπουργική απόφαση που δημοσιεύθηκε στο Β' 595 (π.χ. ανεμολογικά, κυματικά κ.λπ.), με συνέπεια να μην αποτυπώνεται ορθά η οριογραμμή αιγιαλού ως το φυσικό φαινόμενο της ανάβασης των μεγαλύτερων και συνήθων κυμάτων της θάλασσας.

7. Το γεγονός ότι με την υπ' αρ. 146665/13.07.2018 Διαπιστωτική Πράξη του Συντονιστή της Αποκεντρωμένης Διοίκησης, που δημοσιεύθηκε στο Δ' 298 οριστικοποιήθηκε ως οριογραμμή αιγιαλού η προκαταρκτική οριογραμμή αιγιαλού, η οποία κόπηκε στα σημεία που υπάρχουν οι όμοροι διοικητικά καθορισμένοι αιγιαλοί, με συνέπεια να δημιουργηθούν κενά, τα οποία πρέπει να αντιμετωπιστούν σε μελλοντικό χρόνο.

8. Την υπό στοιχεία 1089532πε/8205πε/Β0010/20-4-2005 (Β' 595) κοινή υπουργική απόφαση Υπουργών Οικονομίας και Οικονομικών και Περιβάλλοντος Χωροταξίας και Δημοσίων Έργων με την οποία καθορίζονται τα στοιχεία που πρέπει να λαμβάνει υπόψη της η Επιτροπή κατά τον καθορισμό των οριογραμμών αιγιαλού παραλίας και την αντίληψη που δημιουργήθηκε κατά την επιτόπια αυτοψία της επιτροπής την 25-11-2022 και ειδικότερα:

α) Την μορφολογία της ακτής η οποία είναι αμμώδης - κροκαλώδης χωρίς κλίση. Της ακτής συνεχονται, εκτάσεις πεδινές εκτός σχεδίου δομημένες. Το φυσικό όριο βλάστησης συνίσταται από ποώδη βλάστηση και μεμονωμένα αρμυρικά και σε τμήμα της από θαμνώδη βλάστηση.

β) Δεν υπάρχουν παράκτιοι φυσικοί πόροι αξιοποιήσιμοι.

γ) Η περιοχή προσβάλλεται από Α, ΝΑ και Ν ανέμους εντάσεως 4 έως 5 Beaufort.

δ) τη μορφολογία του πυθμένα ο οποίος είναι αμμώδης και αβαθής.

ε) πρόκειται για ακτή που δεν έχει ανάπτυγμα πελάγους καθώς βρίσκεται στον όρμο Αργοστολίου.

στ) Δεν υπάρχουν τεχνικά έργα.

ζ) η περιοχή ανήκει σύμφωνα με το π.δ. 5/5/1989 Δ' 293 σε ΖΟΕ.

η) Στην περιοχή, στον όμορο αιγιαλό στη θέση «Ριτσάτα-σπίτι Λασκαράτου» Δήμου Ληξουρίου (Δ' 225/1999) και σε επαφή με τον εν λόγω καθορισμό οριογραμμών, υπάρχει καταγεγραμμένο δημόσιο κτήμα με ΑΒΚ 245 προερχόμενο από παλαιό αιγιαλό. Στο υπόλοιπο μήκος της έκτασης του καθορισμού των οριογραμμών αν και δεν υπάρχουν καταγεγραμμένα Δημόσια Κτήματα διαχειριζόμενα από το Υπουργείο Οικονομικών, συνεχόμενα του αιγιαλού, το Δημόσιο επιφυλάσσεται παντός δικαιώματός του.

θ) Το γεγονός ότι υφίσταται Κτηματολόγιο στην περιοχή.

ι) Εντός της παραλίας υπάρχουν κατασκευές.

κ) Το γεγονός ότι από την μορφολογία της ακτής διαπιστώνεται σε τμήμα της η ύπαρξη παλαιού αιγιαλού.

9. Την ύπαρξη καθορισμού αιγιαλού και παραλίας βόρεια της εξεταζόμενης περιοχής στη θέση «Ριτσάτα-σπίτι Λασκαράτου» Δήμου Ληξουρίου (Δ' 225/1999) και νότια

της εξεταζόμενης περιοχής στη θέση «Άγιος Σπυρίδωνας» Ληξουρίου Δήμου Ληξουρίου (Δ' 87/2008).

Κατόπιν των παραπάνω, αποφασίζει:

Στο από Μάιο 2022 τοπογραφικό διάγραμμα σε δύο (2) πινακίδες, επί υποβάθρου ορθοφωτοχάρτη της Ε.Κ.Χ.Α. Α.Ε., εξαρτημένο στο κρατικό σύστημα αναφοράς Ε.Γ.Σ.Α. '87 το οποίο συντάχθηκε από την Γεωργία Βλάχου Αγρονόμο-Τοπογράφο Μηχανικό ΠΕ, αναπληρώτρια Προϊσταμένη της ΔΤΥ του Δήμου Σάμης σε κλίμακα 1:1000 και θεωρήθηκε στις 25-11-2022 από την Προϊσταμένη της Κτηματικής Υπηρεσίας Κεφαλληνίας, Ροζαλία Γιαννάκη.

Α. Επανακαθορίζει την οριογραμμή αιγιαλού με ερυθρά πολυγωνική γραμμή, με κορυφές τα στοιχεία 1-2-3-4.....33-34-35, όπου η κορυφή 1 ταυτίζεται με την κορυφή Α20 του όμορου καθορισμού που δημοσιεύθηκε στο Δ' 225/1999 και η κορυφή 35 ταυτίζεται με την κορυφή Α23 του όμορου καθορισμού που δημοσιεύθηκε στο Δ' 87/2008. Το τμήμα του αιγιαλού υπό στοιχεία Α20-Α21 που δημοσιεύθηκε στο Δ' 225/1999, καταργείται.

Β. Καθορίζει την οριογραμμή παραλίας και επανακαθορίζει τμήμα της οριογραμμής παραλίας που δημοσιεύθηκε στο Δ' 225/1999, με κίτρινη πολυγωνική γραμμή με κορυφές τα στοιχεία 1'2'3'4'.....,32'33'34'. Το τμήμα της παραλίας υπό στοιχεία Π20-Π21 που δημοσιεύθηκε στο Δ' 225/1999 καταργείται και επανακαθορίζεται και δημιουργείται νέα κορυφή υπό στοιχείο 1' και η κορυφή 34' ταυτίζεται με την κορυφή Π22 του όμορου καθορισμού που δημοσιεύθηκε στο Δ' 87/2008.

Η οριογραμμή της παραλίας χαράσσεται ως παράλληλη σε απόσταση 15μ., από την οριογραμμή του αιγιαλού. Το πλάτος της ζώνης παραλίας καθορίστηκε μικρότερο των 30μ. καθόσον α. ο όμορος καθορισμός φέρει πλάτος 15μ και β) το καθοριζόμενο πλάτος είναι αναγκαίο και ικανό να εξυπηρετήσει την επικοινωνία της ξηράς με την θάλασσα και αντίστροφα, καθώς και την διατήρηση και προστασία των ακτών από τη διάβρωση.

Γ. Καθορίζει την οριογραμμή του παλαιού αιγιαλού με μπλέ πολυγωνική γραμμή, με κορυφές τα στοιχεία 1"2",.....12",13" όπου η κορυφή 1" ταυτίζεται με την κορυφή Β17 του όμορου καθορισμού που δημοσιεύθηκε στο Δ' 225/1999.

Οι συν/νες των κορυφών των οριογραμμών αιγιαλού, παραλίας και παλαιού αιγιαλού αναγράφονται σε πίνακα επί του διαγράμματος στο προβολικό σύστημα Ε.Γ.Σ.Α. '87.

Η παρούσα, μετά την έκδοση της επικυρωτικής απόφασης της, από τον Συντονιστή της Αποκεντρωμένης Διοίκησης θα αναρτηθεί μαζί με όλα τα στοιχεία του επανακαθορισμού/καθορισμού στην ιστοσελίδα του Υπουργείου Οικονομικών «<https://www.1.gsis.gr/gsprp/dhpe/publicgis/faces/homeShore>».

Η Επιτροπή

Η Πρόεδρος

ΡΟΖΑΛΙΑ ΓΙΑΝΝΑΚΗ

Τα Μέλη

ΓΕΩΡΓΙΑ ΒΛΑΧΟΥ

ΣΠΥΡΙΔΩΝΑΣ ΠΑΡΙΣΗΣ

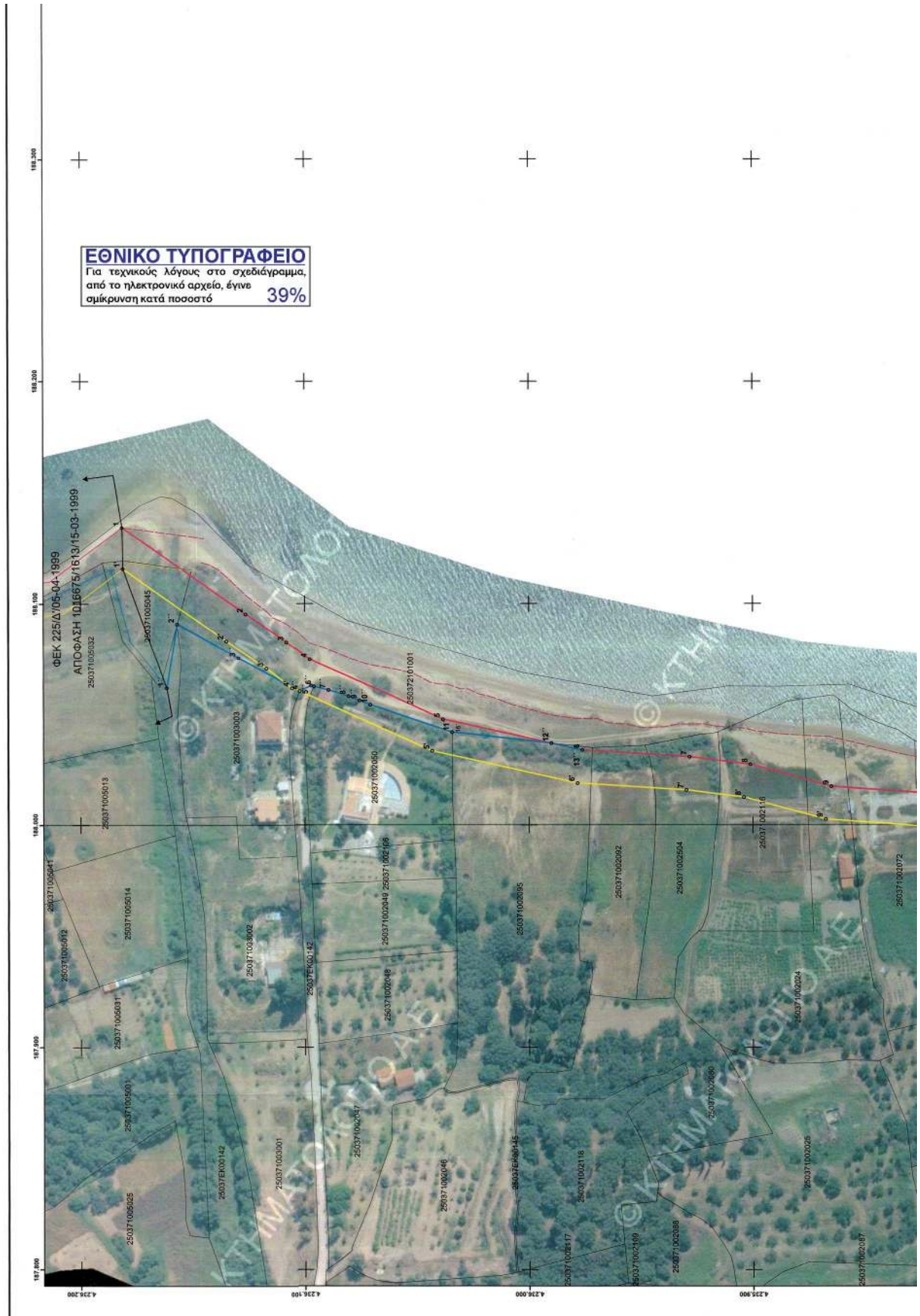

ΟΡΙΟΓΡΑΦΙΚΗ ΑΓΙΑΣΟΥ			
ΑΑ	X	Y	
1	188.134.230	4.236.181.120	
2	188.062.657	4.236.126.111	
3	188.002.747	4.236.150.063	
4	188.018.718	4.236.129.069	
5	188.042.721	4.236.074.806	
6	188.033.859	4.235.976.866	
7	188.030.788	4.235.928.254	
8	188.027.405	4.235.901.015	
9	188.017.543	4.235.864.877	
10	188.013.764	4.235.813.556	
11	188.023.024	4.235.790.011	
12	188.013.432	4.235.778.693	
13	188.024.344	4.235.702.637	
14	188.056.390	4.235.694.600	
15	188.061.390	4.235.694.600	
16	188.064.971	4.235.691.025	
17	188.060.218	4.235.591.432	
18	188.070.339	4.235.578.314	
19	188.054.521	4.235.552.436	
20	188.051.013	4.235.541.776	
21	188.048.543	4.235.526.884	
22	188.046.941	4.235.510.070	
23	188.029.223	4.235.446.272	
24	188.021.061	4.235.405.402	
25	188.016.998	4.235.361.836	
26	188.017.931	4.235.325.906	
27	188.021.320	4.235.305.024	
28	188.021.738	4.235.272.071	
29	188.018.556	4.235.237.706	
30	188.010.401	4.235.211.131	
31	188.016.896	4.235.227.448	
32	188.000.000	4.235.169.867	

ΟΡΙΟΓΡΑΦΙΚΗ ΠΑΡΑΛΙΑΣ			
ΑΑ	X	Y	
1	188.115.682	4.236.181.025	
2	188.083.180	4.236.134.829	
3	188.070.691	4.236.116.995	
4	188.061.699	4.236.105.516	
5	188.033.404	4.236.093.082	
6	188.023.864	4.235.978.188	
7	188.015.867	4.235.929.019	
8	188.029.692	4.235.869.039	
9	188.020.691	4.235.862.430	
10	187.998.555	4.235.811.696	
11	188.007.496	4.235.788.576	
12	187.998.219	4.235.738.941	
13	188.002.463	4.235.711.260	
14	188.011.296	4.235.695.235	
15	188.044.213	4.235.641.066	
16	188.046.648	4.235.630.530	
17	188.049.375	4.235.615.598	
18	188.049.916	4.235.600.084	
19	188.048.036	4.235.594.917	
20	188.045.511	4.235.581.112	
21	188.044.511	4.235.566.415	
22	188.036.607	4.235.545.377	
23	188.033.513	4.235.528.046	
24	188.033.893	4.235.512.845	
25	188.013.752	4.235.450.271	
26	188.006.789	4.235.418.103	
27	188.001.471	4.235.382.283	
28	188.003.839	4.235.350.531	
29	188.002.939	4.235.326.387	
30	188.002.343	4.235.304.217	
31	188.006.696	4.235.272.243	
32	188.003.729	4.235.240.285	
33	188.001.401	4.235.211.131	
34	187.994.003	4.235.169.295	

ΟΡΙΟΓΡΑΦΙΚΗ ΠΑΛΑΙΟΥ ΑΓΙΑΣΟΥ			
ΑΑ	X	Y	
1	188.061.860	4.236.181.450	
2	188.090.870	4.236.126.792	
3	188.075.651	4.236.129.488	
4	188.060.180	4.236.102.165	
5	188.062.129	4.236.095.385	
6	188.060.788	4.236.093.340	
7	188.057.931	4.236.093.340	
8	188.056.000	4.236.075.507	
9	188.054.089	4.236.070.633	
10	188.041.839	4.236.054.230	
11	188.006.691	4.235.989.873	
12	188.033.699	4.235.970.666	

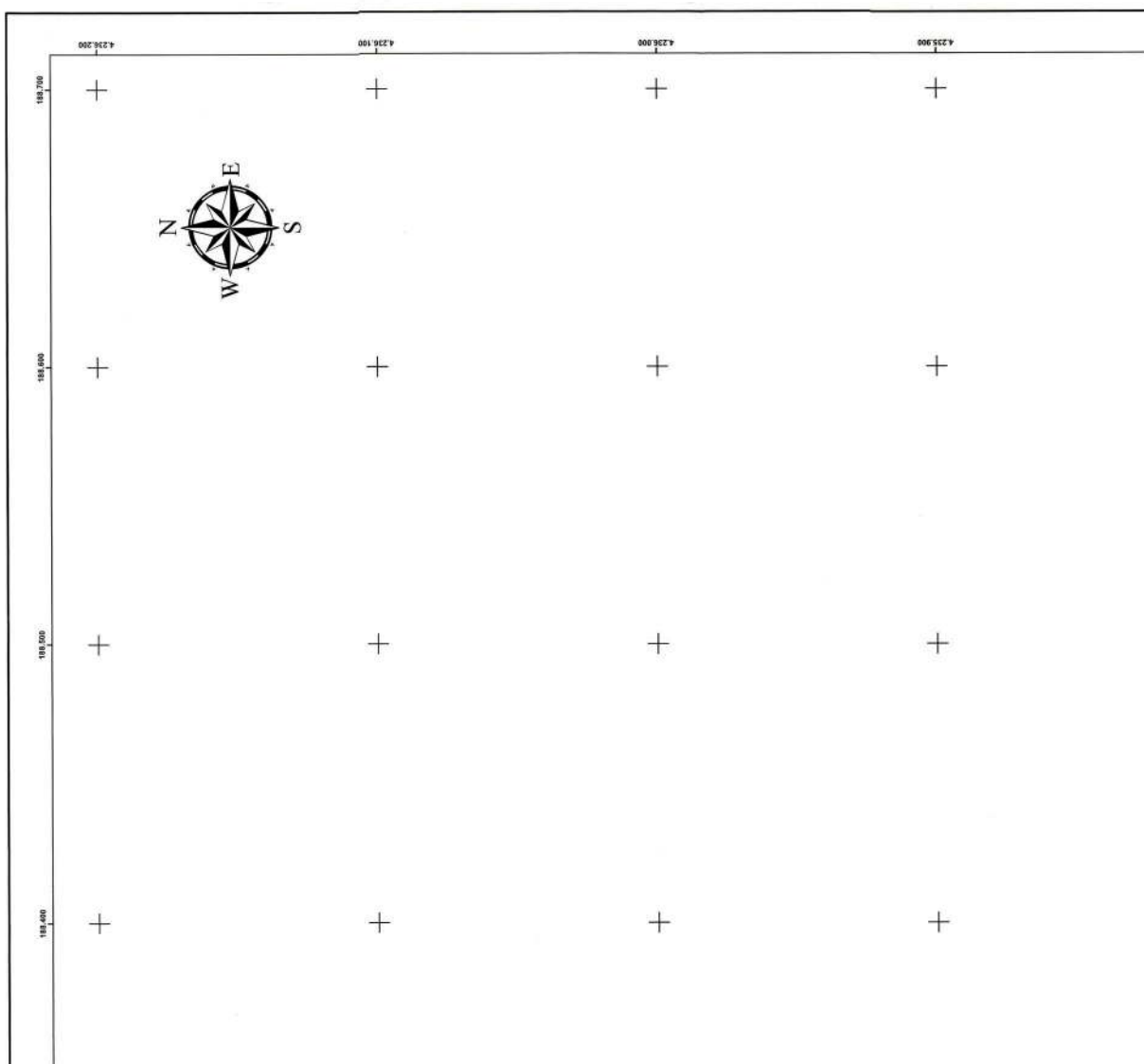

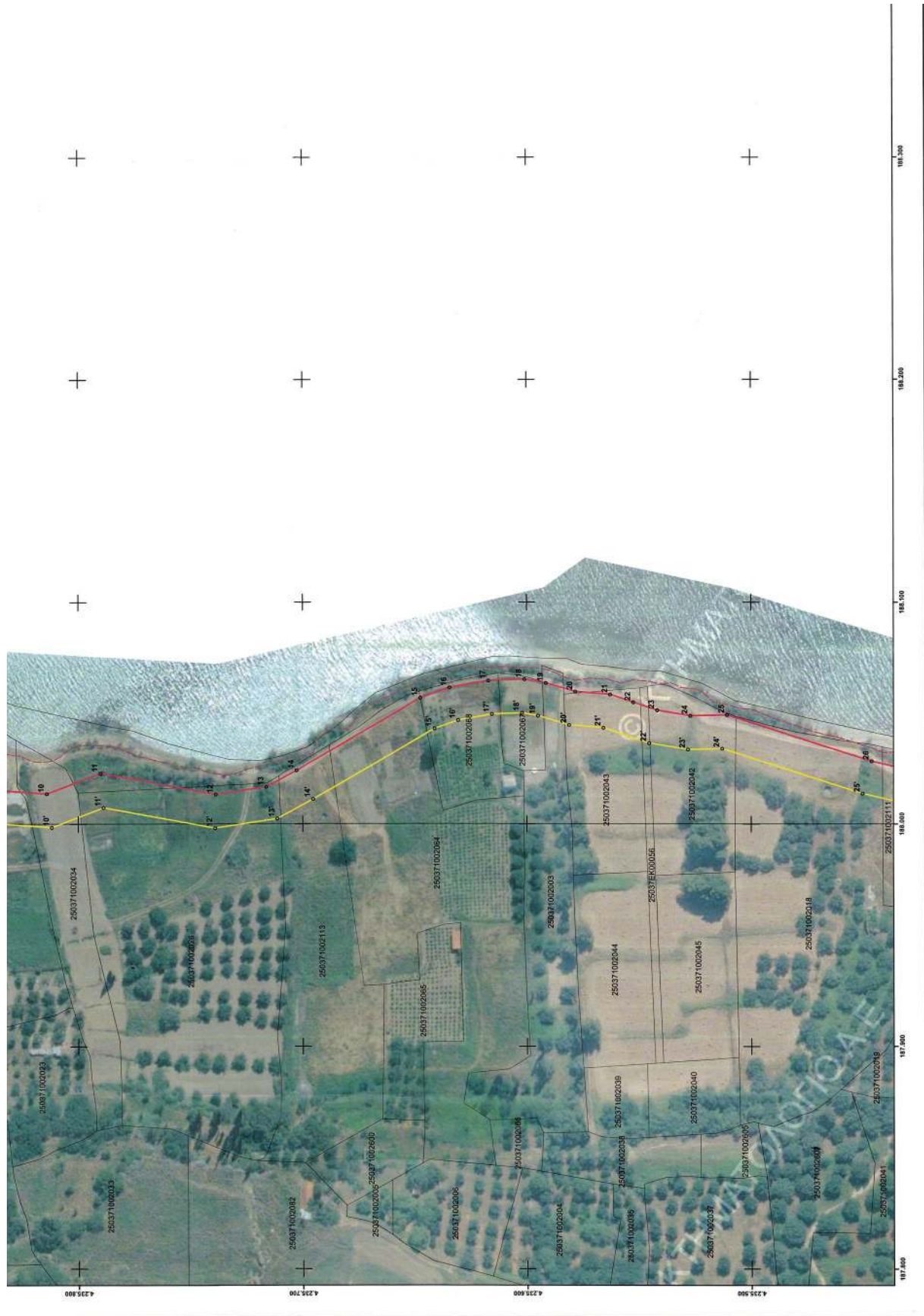



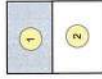

- ΥΠΟΜΝΗΜΑ ΓΡΑΜΜΩΝ**
- Μία σελίδα (1)
  - Μία σελίδα (2)
  - Μία σελίδα (3)
  - Μία σελίδα (4)
  - Μία σελίδα (5)
  - Μία σελίδα (6)
  - Μία σελίδα (7)
  - Μία σελίδα (8)
  - Μία σελίδα (9)
  - Μία σελίδα (10)
  - Μία σελίδα (11)
  - Μία σελίδα (12)
  - Μία σελίδα (13)
  - Μία σελίδα (14)
  - Μία σελίδα (15)
  - Μία σελίδα (16)
  - Μία σελίδα (17)
  - Μία σελίδα (18)
  - Μία σελίδα (19)
  - Μία σελίδα (20)



	<p><b>ΕΛΛΗΝΙΚΗ ΔΗΜΟΚΡΑΤΙΑ</b>  <b>ΓΕΝ. ΓΡΑΜΜΑΤΕΙΑ ΦΟΡΤΙΚΗΣ ΠΟΛΙΤΙΚΗΣ &amp; ΔΗΜ. ΠΕΡΙΟΥΣΙΑΣ</b>  <b>ΓΕΝ. Δ/ΝΣΗ ΔΗΜ. ΠΕΡΙΟΥΣΙΑΣ &amp; ΚΟΙΝΩΦΕΛΩΝ ΠΕΡΙΟΥΣΙΩΝ</b>  <b>ΚΤΗΜΑΤΙΚΗ ΥΠΗΡΕΣΙΑ ΚΕΦΑΛΛΟΝΙΑΣ</b></p>	
	<p><b>ΣΕΜΑ ΔΙΑΓΡΑΜΜΑ ΚΑΘΟΡΙΣΜΟΥ ΟΡΙΟΓΡΑΜΜΩΝ ΠΑΡΑΛΙΑΣ</b>  <b>ΚΑΙ ΠΑΛΑΙΟΥ ΑΙΓΙΛΟΥ</b>  <b>ΚΑΙ ΕΠΑΝΑΚΑΘΟΡΙΣΜΟΥ ΟΡΙΟΓΡΑΜΜΩΝ</b>  <b>ΑΙΓΙΛΟΥ ΚΑΙ ΠΑΡΑΛΙΑΣ</b></p>	
ΘΕΣΗ	<p>ΠΕΡΙΟΧΗ "ΠΑΛΙΟΚΑΣΤΡΟ"          ΔΗΜΟΥ ΑΙΓΕΟΥΡΓΙΟΥ, Π.Ε. ΚΕΦΑΛΛΗΝΙΑΣ</p>	
	<p><b>ΥΠΟΜΝΗΜΑ ΕΠΙΤΡΟΦΗΣ</b></p> <p>Το παρόν τοπογραφικό διάγραμμα συντάχθηκε την από 25.07.2022, έγκριση της Επιτροπής καθόρισται ορίογραμμου, σύμφωνα με το άρθρο 107 του Ν. 4269/2014, με την οποία ορίστηκε η περιοχή της παρούσης έκτασης στο Ελληνικό Γεωδαιτικό Σύστημα Αναφοράς ΕΓΣΑ '87.</p> <p>— Οριογραμμική γραμμή          — Οριογραμμική γραμμή          — Οριογραμμική γραμμή</p>	<p>1. ΟΜΗ ΠΡΩΤΟΔΡΟΣ          Γεωργ. Ραβδίου          Εφημερίδας ΠΕΛΑ</p> <p>2. ΤΑ ΜΕΤΡΗ          Γεωργία Κ. Πλάκου          Διευτ. Αρχειοθήκης          Υπηρεσίας Γεωγραφικών          Ε.Μ.Π.</p> <p>3. ...          Γεωργία Κ. Πλάκου          Διευτ. Αρχειοθήκης          Υπηρεσίας Γεωγραφικών          Ε.Μ.Π.</p> <p>4. ...          Γεωργία Κ. Πλάκου          Διευτ. Αρχειοθήκης          Υπηρεσίας Γεωγραφικών          Ε.Μ.Π.</p> <p>5. ...</p>
ΚΩΔΙΚΑΚΑ 1 : 1.000	ΧΡΟΝΟΛΟΓΙΑ: ΜΑΙΟΣ 2022	ΠΙΝΑΚΙΔΑ : 1 / 2
Ο ΣΥΝΤΑΞΑΣ		ΒΕΡΡΗΝΗΚΕ
 Γεωργία Κ. Πλάκου Διευτ. Αρχειοθήκης Υπηρεσίας Γεωγραφικών Ε.Μ.Π.		 ΓΕΝ. ΓΡΑΜΜΑΤΕΙΑ ΔΗΜ. ΠΕΡΙΟΥΣΙΑΣ ΚΤΗΜΑΤΙΚΗ ΥΠΗΡΕΣΙΑ ΚΕΦΑΛΛΟΝΙΑΣ Ε.Μ.Π.

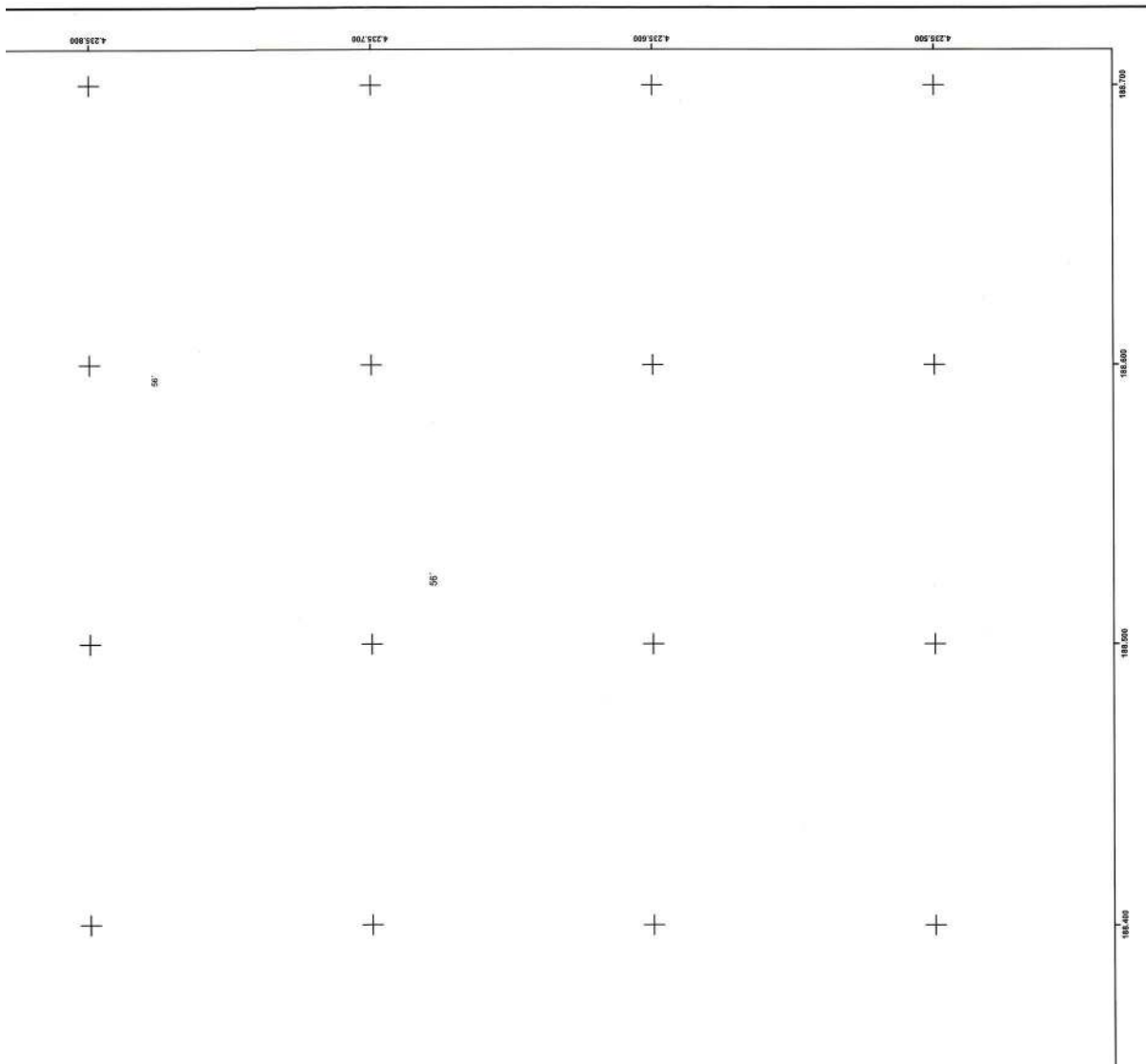



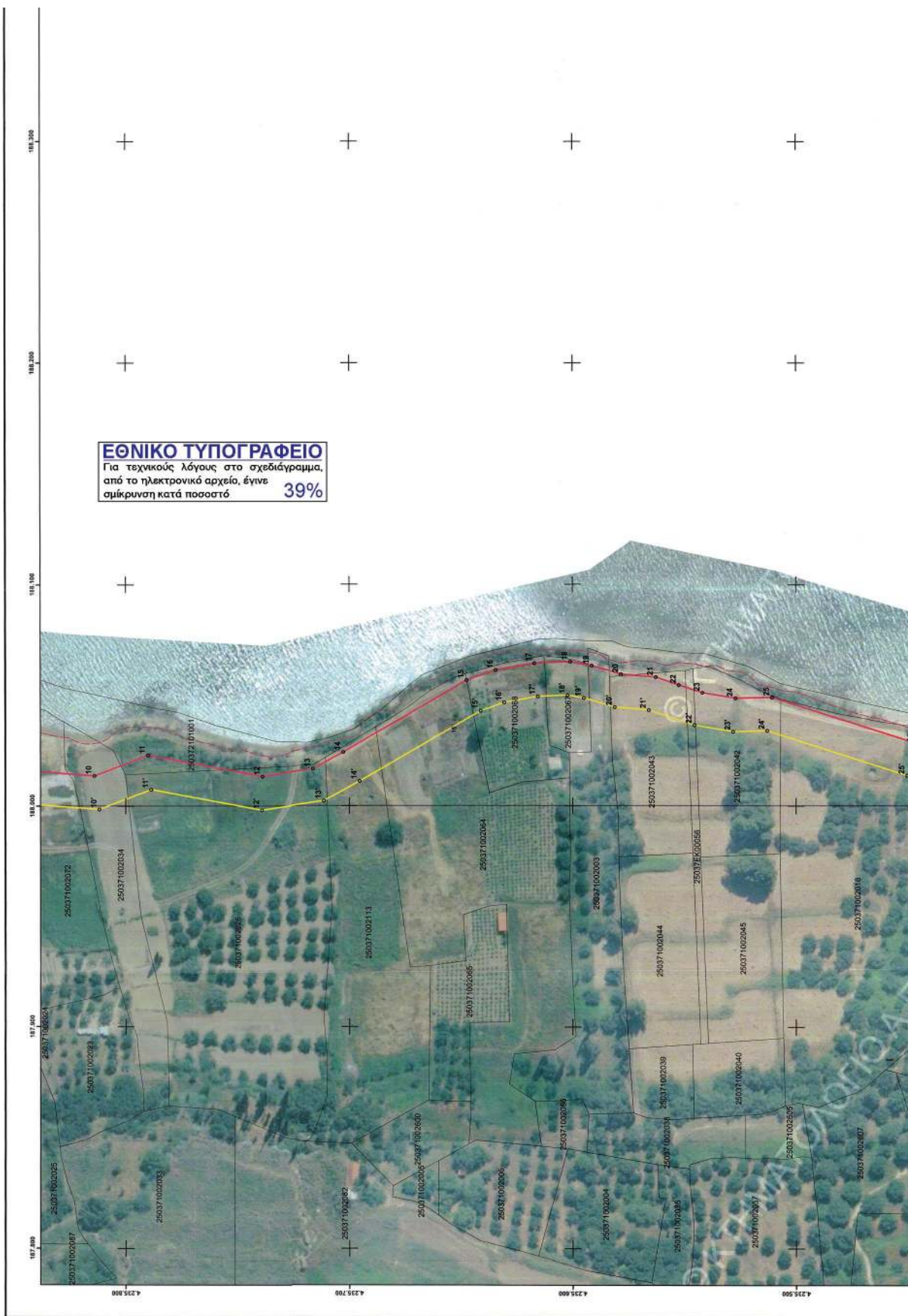

ΟΡΓΑΝΙΣΜΟΣ ΠΡΟΛΟΓΟΥ		
Α/Α	X	Y
1	188.134.230	4.235.181.320
2	188.095.457	4.235.126.211
3	188.083.380	4.235.134.929
4	188.076.618	4.235.097.684
5	188.047.708	4.235.038.306
6	188.033.859	4.235.976.056
7	188.030.788	4.235.908.254
8	188.027.405	4.235.903.015
9	188.017.548	4.235.864.877
10	188.015.819	4.235.818.911
11	188.013.028	4.235.708.031
12	188.013.832	4.235.738.683
13	188.016.886	4.235.716.167
14	188.024.344	4.235.702.637
15	188.056.580	4.235.647.408
16	188.061.190	4.235.634.400
17	188.056.321	4.235.617.158
18	188.064.971	4.235.604.025
19	188.063.339	4.235.591.432
20	188.059.339	4.235.578.314
21	188.058.028	4.235.564.721
22	188.054.418	4.235.548.449
23	188.051.018	4.235.544.736
24	188.048.543	4.235.526.984
25	188.046.941	4.235.510.670
26	188.038.223	4.235.486.272
27	188.021.001	4.235.415.402
28	188.016.546	4.235.381.836
29	188.018.890	4.235.359.810
30	188.017.931	4.235.345.906
31	188.017.370	4.235.305.024
32	188.021.788	4.235.272.671
33	188.018.386	4.235.257.798
34	188.016.695	4.235.247.448
35	188.000.000	4.235.169.247

  

ΟΡΓΑΝΙΣΜΟΣ ΠΡΟΛΟΓΟΥ		
Α/Α	X	Y
1	188.135.692	4.235.181.025
2	188.083.380	4.235.134.929
3	188.076.618	4.235.116.986
4	188.061.699	4.235.105.516
5	188.033.404	4.235.043.882
6	188.018.904	4.235.978.188
7	188.015.847	4.235.979.660
8	188.020.691	4.235.967.430
9	187.998.555	4.235.811.696
10	187.998.219	4.235.770.941
11	188.016.886	4.235.716.167
12	188.024.344	4.235.702.637
13	188.013.265	4.235.655.235
14	188.011.265	4.235.645.235
15	188.043.913	4.235.641.066
16	188.046.648	4.235.630.530
17	188.040.375	4.235.615.508
18	188.048.936	4.235.602.984
19	188.048.606	4.235.594.917
20	188.044.521	4.235.581.100
21	188.041.231	4.235.565.815
22	188.036.407	4.235.545.377
23	188.033.513	4.235.526.048
24	188.033.893	4.235.512.895
25	188.013.792	4.235.490.771
26	188.016.886	4.235.478.836
27	188.001.471	4.235.462.383
28	188.003.839	4.235.450.531
29	188.002.939	4.235.326.887
30	188.002.343	4.235.304.217
31	188.006.646	4.235.272.343
32	188.003.729	4.235.240.385
33	188.001.401	4.235.231.307
34	187.984.503	4.235.169.295

ΟΡΓΑΝΙΣΜΟΣ ΠΡΟΛΟΓΟΥ		
Α/Α	X	Y
1	188.061.880	4.235.161.450
2	188.058.870	4.235.156.792
3	188.075.431	4.235.129.488
4	188.060.180	4.235.102.185
5	188.062.707	4.235.097.112
6	188.062.379	4.235.095.795
7	188.060.788	4.235.089.340
8	188.057.931	4.235.081.380
9	188.054.089	4.235.074.523
10	188.041.810	4.235.070.230
11	188.036.931	4.235.969.873
12	188.033.899	4.235.976.066



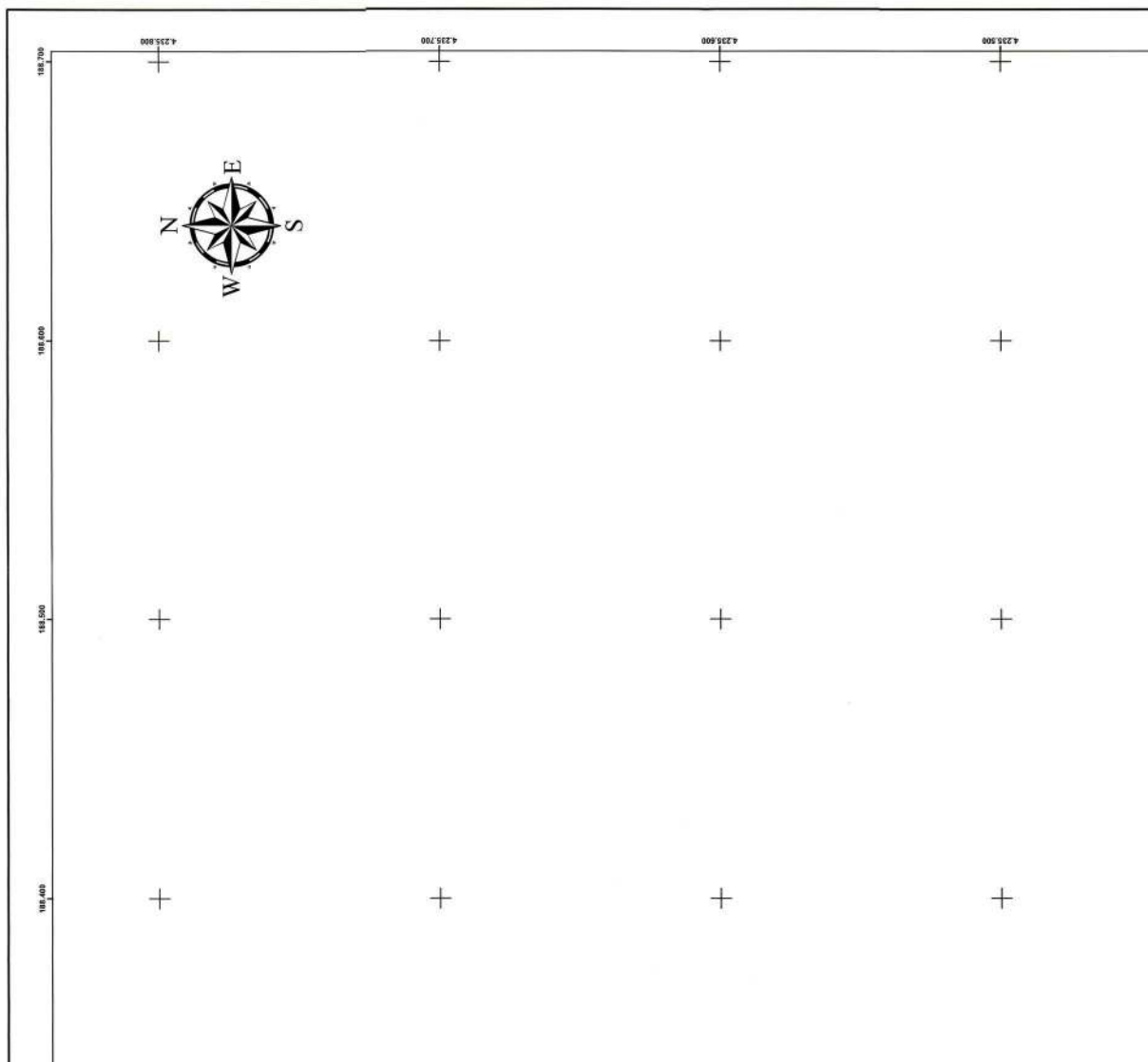

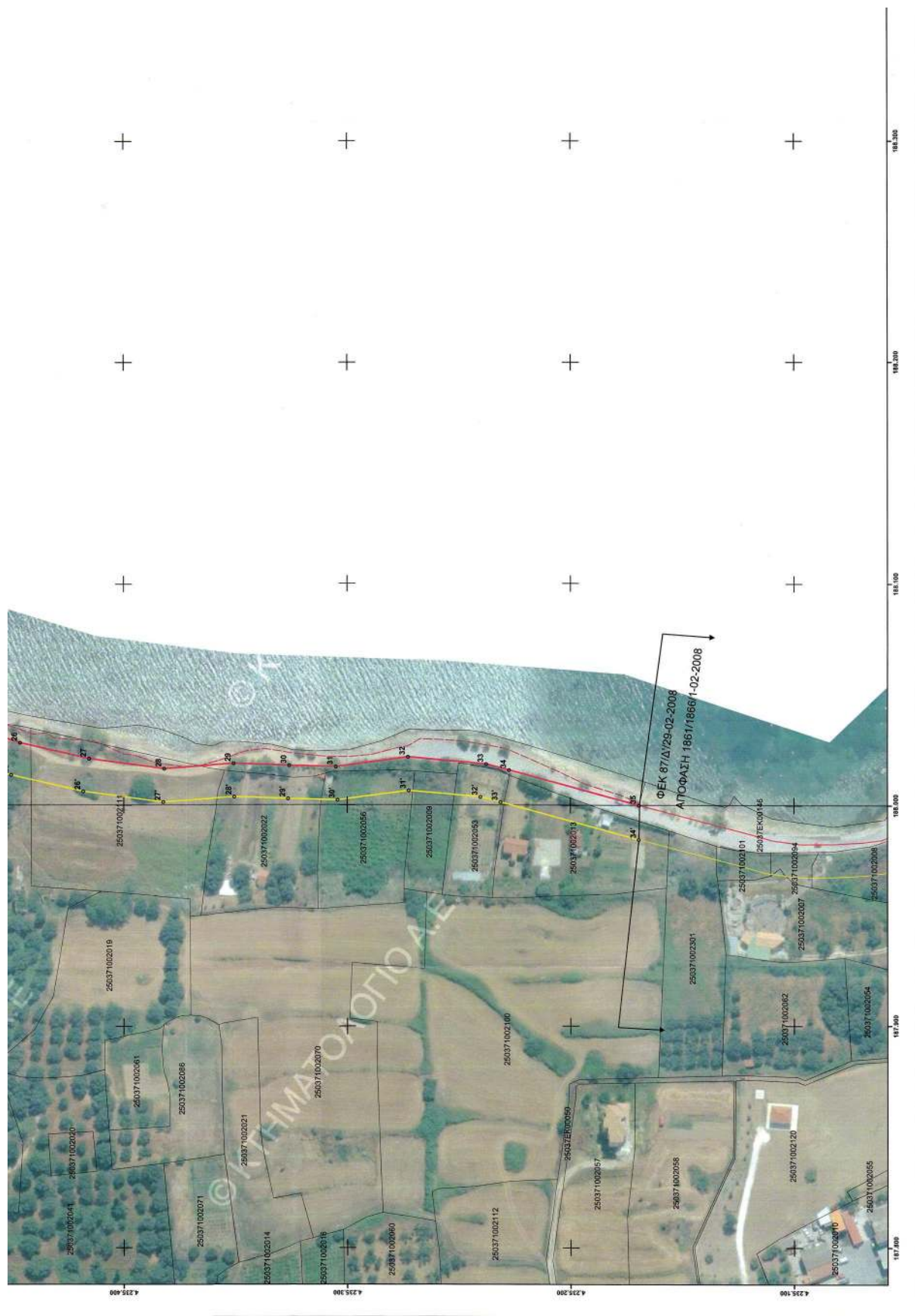

- ΥΠΟΜΗΝΙΑ ΓΡΑΜΜΩΝ**
- Πύλη οδοπέδου (1)
  - Πύλη οδοπέδου (2)
  - Υποθαλάσσιος οδοπέδου (1)
  - Υποθαλάσσιος οδοπέδου (2)
  - Αεροναυτική Γραμμή (20)
  - Πύλη οδοπέδου (1)
  - Υποθαλάσσιος οδοπέδου (1)
  - Υποθαλάσσιος οδοπέδου (2)
  - Οριοθρομιά (1)
  - Οριοθρομιά (2)

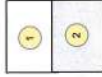

**ΕΛΛΗΝΙΚΗ ΔΗΜΟΚΡΑΤΙΑ**  
**ΓΕΝ. ΓΡΑΜΜΑΤΕΙΑ ΦΟΡΤΙΚΗΣ ΠΟΛΙΤΙΚΗΣ & ΔΗΜ. ΠΕΡΙΟΥΣΙΑΣ**  
**ΓΕΝ. Δ/ΝΣΗ ΔΗΜ. ΠΕΡΙΟΥΣΙΑΣ & ΚΟΙΝΩΦΕΛΩΝ ΠΕΡΙΟΥΣΙΩΝ**  
**ΚΤΗΜΑΤΙΚΗ ΥΠΗΡΕΣΙΑ ΚΕΦΑΛΛΟΝΙΑΣ**

---

**ΘΕΜΑ**  
**ΔΙΑΓΡΑΜΜΑ ΚΑΘΟΡΙΣΜΟΥ ΟΡΙΟΓΡΑΜΜΩΝ ΠΑΡΑΛΙΑΣ**  
**ΚΑΙ ΠΑΛΑΙΟΥ ΑΙΓΙΛΛΟΥ**  
**ΚΑΙ ΕΠΑΝΑΚΑΘΟΡΙΣΜΟΥ ΟΡΙΟΓΡΑΜΜΩΝ**  
**ΑΙΓΙΛΛΟΥ ΚΑΙ ΠΑΡΑΛΙΑΣ**

---

**ΒΕΣΗ**  
**ΠΕΡΙΟΧΗ "ΠΑΛΙΟΚΑΣΤΡΟ"**  
**ΔΗΜΟΥ ΛΗΕΟΥΡΙΟΥ, Π.Ε. ΚΕΦΑΛΛΗΝΙΑΣ**

---

**ΥΠΟΜΗΝΙΑ ΕΠΙΤΡΟΠΗΣ**  
 Το παρόν καταγραφικό διάγραμμα συντάχθηκε την από 30.07.2023, με βάση της Επιτροπής καθολικού οριογραμμών αιγιαλού παραλίας του άρθρου 3 του Ν.2871/2001. Οι συνταγμένες των κορμών των οριοθρομιάθρομιας στα Ελληνικά Γεωδαιτικά Σύστημα Αναφοράς ΕΓΣΑ 87.

- Οριοθρομιά (1) παραλίας
- Οριοθρομιά (2) παραλίας
- Οριοθρομιά (1) αιγιαλού
- Οριοθρομιά (2) αιγιαλού

1. ΟΔΗ ΓΡΑΦΕΙΟΥΣ  
 Γιάννης Ραβάνια  
 Εργαστής ΤΠΕ/Α

2. ΤΑ ΜΕΛΗ  
 Γεώργιος Κ. Βλάχου  
 Αντιπρόεδρος Επιτροπής  
 Τμήμα Κτηματολογίου  
 Ε.Μ.Α.

3. *[Signature]*  
 4. *[Signature]*  
 5. *[Signature]*

---

ΚΑΙΜΑΚΑ 1 : 1.000	ΧΡΟΝΟΛΟΓΙΑ : ΜΑΪΟΣ 2022	ΠΙΝΑΚΙΔΑ : 2 / 2
Ο ΣΥΝΤΕΛΕΣ		

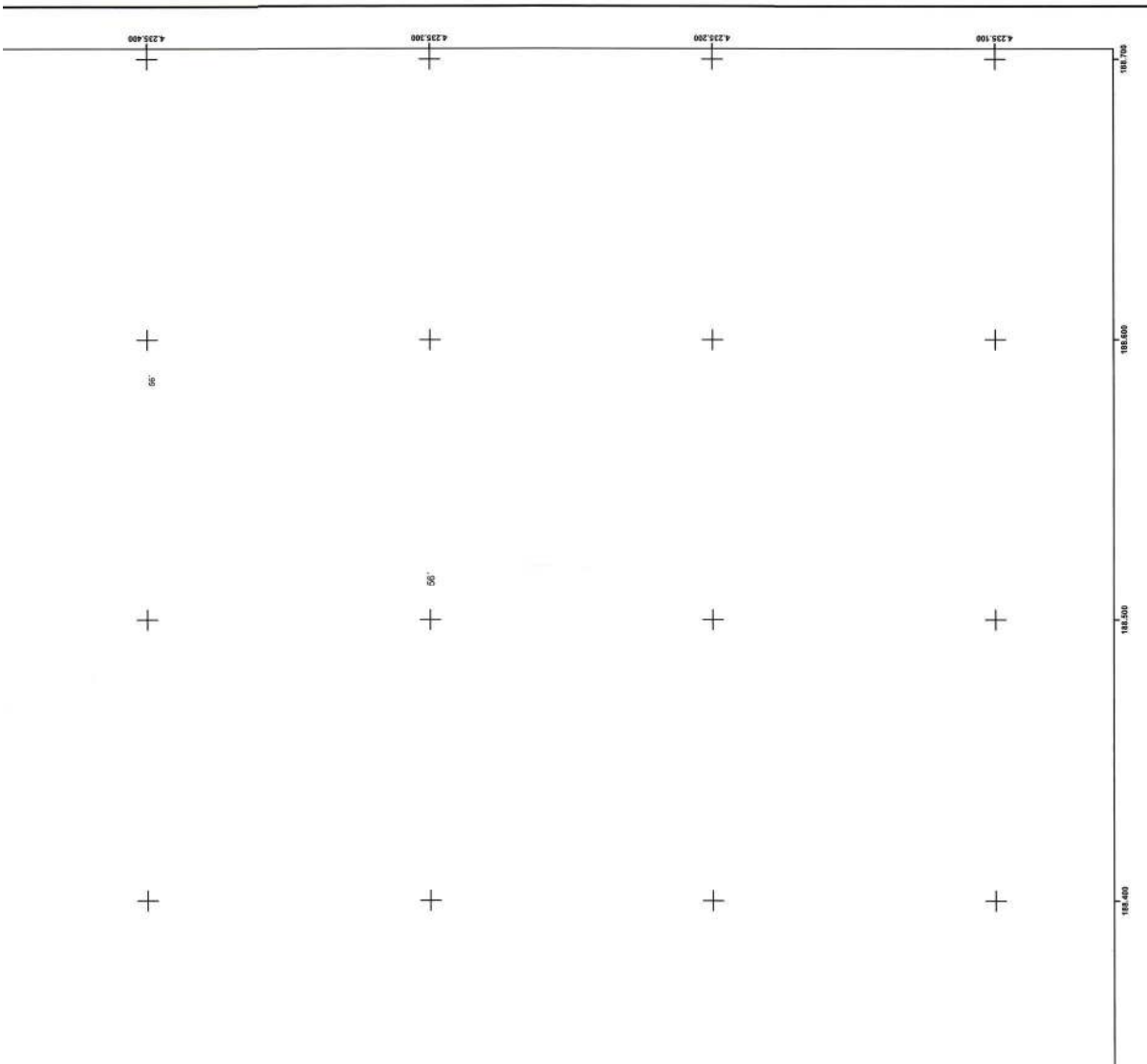

Η απόφαση αυτή με την Έκθεση της Επιτροπής και το Τοπογραφικό Διάγραμμα να δημοσιευθούν στην Εφημερίδα της Κυβερνήσεως.

Πάτρα, 30 Ιουνίου 2023

Ο Γραμματέας Αποκεντρωμένης Διοίκησης  
ΔΗΜΗΤΡΙΟΣ ΚΑΤΣΑΡΟΣ

Αριθμ. 59119

(2)

**Επανακαθορισμός ορίων αιγιαλού παραλίας και παλαιού αιγιαλού στη θέση από «ΦΑΡΟ ΑΡΚΟΥΔΙΟΥ» μέχρι ΒΟΡΕΙΟ ΟΡΙΟ ΟΙΚΙΣΜΟΥ ΑΡΚΟΥΔΙΟΥ» στην παραλιακή περιοχή Αρκουδίου του Δήμου Πηνειού Π.Ε. Ηλείας.**

Ο ΓΡΑΜΜΑΤΕΑΣ ΑΠΟΚΕΝΤΡΩΜΕΝΗΣ  
ΔΙΟΙΚΗΣΗΣ ΠΕΛΟΠΟΝΝΗΣΟΥ,  
ΔΥΤΙΚΗΣ ΕΛΛΑΔΑΣ ΚΑΙ ΙΟΝΙΟΥ

Έχοντας υπόψη:

1. Τον ν. 2503/1997 «Διοίκηση, Οργάνωση, Στελέχωση της Περιφέρειας, ρύθμιση θεμάτων για την Τοπική Αυτοδιοίκηση και άλλες διατάξεις», ως ισχύει.

2. Τις διατάξεις του ν. 3200/1955 «περί Διοικητικής Αποκέντρωσης».

3. Το άρθρο 9 του ν. 2990/1999 «Κύρωση του Κώδικα Διοικητικής Διαδικασίας και άλλες διατάξεις» (Α' 45).

4. Την υπό στοιχεία 1063349/790/Α0006/3-8-2004 απόφαση του Υπουργού Οικονομίας και Οικονομικών, σχετικά με την καταγραφή - διοικητική κωδικοποίηση των αρμοδιοτήτων σε θέματα υπηρεσιών του Υπουργείου Οικονομίας και Οικονομικών που περιέρχονται στους Γενικούς Γραμματείς Περιφερειών, κατά τις διατάξεις της παρ. 21 του άρθρου 46 του ν. 3220/2004.

5. Την παρ. 21 του άρθρου 46 του ν. 3220/2004 «Μέτρα αναπτυξιακής και κοινωνικής πολιτικής - αντικειμενοποίηση του φορολογικού ελέγχου και άλλες διατάξεις» (Α' 15).

6. Τα άρθρα 6, 238, 280 και 283 του ν. 3852/2010 «Νέα Αρχιτεκτονική της Αυτοδιοίκησης και της Αποκεντρωμένης Διοίκησης - Πρόγραμμα Καλλικράτης» (Α' 87).

7. Το π.δ. 139/2010 «Οργανισμός της Αποκεντρωμένης Διοίκησης Πελοποννήσου, Δυτ. Ελλάδος και Ιονίου» (Α' 232).

8. Τα άρθρα 3 και 5 του ν. 2971/2001 (Α' 285) όπως τροποποιήθηκε με τον ν. 4607/2019 (Α' 65).

9. Το άρθρο 5 του ν. 3469/2006 «Εθνικό Τοπογραφείο, Εφημερίς της Κυβερνήσεως και άλλες διατάξεις» (Α' 131).

10. Την υπ' αρ. 86782/19-12-2022 (Υ.Ο.Δ.Δ. 1183) απόφαση Υπουργού Εσωτερικών περί διορισμού του Δημητρίου Κατσαρού του Χαραλάμπους στη θέση του μετακλητού Γραμματέα Αποκεντρωμένης Διοίκησης Π. Δ.Ε.Ι.

11. Την υπ' αρ. 804/04-01-2023 (Β' 44) απόφαση Γραμματέα Αποκεντρωμένης Διοίκησης Π.Δ.Ε.Ι «Μεταβίβαση δικαιώματος υπογραφής με εντολή γραμματέα στον Προϊστάμενο της Γενικής Δ/σης Εσωτερικής Λειτουργίας και στους Προϊσταμένους των Υπηρεσιών της Γεν. Δ/σης Εσωτερικής Λειτουργίας.

12. Το π.δ. 142/2017 «Οργανισμός Υπουργείου Οικονομικών».

13. Την υπ' αρ. 1089532/8205/Β0010/20-04-2005 (Β' 595) κοινή υπουργική απόφαση των Υπουργών Οικονομίας και Οικονομικών και Π.Ε.Χ.Ω.Δ.Ε. σχετικά με την εφαρμογή των όσων αναφέρονται στην παρ. 1 του άρθρου 9 του ν. 2971/2001.

14. Τις από 22-07-2016 και 14-12-2016 αιτήσεις της εταιρείας «ΛΑΜΠΡΟΥ Δ.-ΠΕΤΡΕΛΗΣ Ν. Ο.Ε.» εκπροσώπου των Αναστασίου Πετροπούλου, Μαρίας Σειδοπούλου, Γεωργίου Αγγελόπουλου, Ιωάννη Σούλη, Ιωάννη Μετσοβίτη, Ελευθερίου Τσέλιου, Ελένης Τσέλιου Ελένης Σπεντζάρη και Αικατερίνης Μητροπούλου για τον επανακαθορισμό της οριογραμμής αιγιαλού λόγω σφάλματος καθώς και την μελέτη που κατέθεσε για την απόδειξη το σφάλματος.

15. Την υπ' αρ. 5260/04-07-2006 (Δ' 707) απόφαση του Γ.Γ./Π.Δ.Ε. για τον καθορισμό των ορίων αιγιαλού, παραλίας και παλαιού αιγιαλού στη θέση από «Φάρο Αρκουδίου μέχρι βόρειο όριο οικισμού Αρκουδίου» στην παραλιακή περιοχή του οικισμού Αρκουδίου του Δ.Δ. Λυγιάς του Δήμου Βαρθολομίου Ν. Ηλείας.

16. Την από 17-05-2006 Έκθεση της Επιτροπής του άρθρου 3 του ν. 2971/2001 «Αιγιαλός παραλία και άλλες διατάξεις» που επικυρώθηκε με την υπ' αρ. 5260/04-07-2006 (Δ' 707) απόφαση του Γ.Γ./Π.Δ.Ε.

17. Την υπό στοιχεία 1063229/6363/Β0010/13-09-2000 (Δ' 640) απόφαση Υπουργού Οικονομικών για τον «καθορισμό οριογραμμών αιγιαλού - παραλίας και παλαιού αιγιαλού από όριο οικισμού Αρκουδίου μέχρι το τέλος της περιοχής Λουτρών Κυλλήνης» (γειτονικός καθορισμός).

18. Την υπό στοιχεία 1050072/4891/Β0010/18-07-2002 (Δ' 707) απόφαση Υφυπουργού Οικονομίας και Οικονομικών για τον καθορισμό οριογραμμών αιγιαλού και παραλίας στην παραλιακή περιοχή από οικισμό Γλύφας έως φάρο Αρκουδίου» (γειτονικός καθορισμός).

19. Την από 29-01-2020 Έκθεση της Επιτροπής του άρθρου 3 του ν. 2971/2001 για τον επανακαθορισμό της οριογραμμής αιγιαλού στην ίδια περιοχή και θέση.

20. Την υπ' αρ. 4913/2013 απόφαση του Τμ. Ε. του Συμβουλίου της Επικρατείας με την οποία απερρίφθη αίτηση του Δημητρίου Θεοδωρόπουλου για την ακύρωση της υπ' αρ. 5260/04-07-2006 (Δ' 707) απόφαση του Γενικού Γραμματέα Περιφέρειας Δυτ. Ελλάδας.

21. Το υπ' αρ. 136645/2022/22-09-2022 έγγραφο της Γενικής Δ/σης Δημόσιας Περιουσίας και Κοινοφελών Περιουσιών του Υπουργείου Οικονομικών με θέμα «Γενικές κατευθύνσεις και οδηγίες επί του χειρισμού των δικαστικών αποφάσεων από τις Κτηματικές Υπηρεσίες».

22. Την από 12-05-2023 έκθεση της Επιτροπής το άρθρου 3 του ν. 2971/2001 για τον επανακαθορισμό των ορίων αιγιαλού παραλίας και παλαιού αιγιαλού στη θέση από «ΦΑΡΟ ΑΡΚΟΥΔΙΟΥ» μέχρι ΒΟΡΕΙΟ ΟΡΙΟ ΟΙΚΙΣΜΟΥ ΑΡΚΟΥΔΙΟΥ» στην παραλιακή περιοχή Αρκουδίου του Δήμου Πηνειού Π.Ε. Ηλείας.

23. Το γεγονός ότι με την παρούσα απόφαση δεν προκαλείται δαπάνη σε βάρος του κρατικού προϋπολογισμού.

24. Το υπ' αρ. 60234/16-06-2023 έγγραφο της Κτηματικής Υπηρεσίας Ηλείας προς την Αποκεντρωμένη

Διοίκηση Π.Δ.Ε.Ι. για την έκδοση της παρούσας, αποφασίζουμε:

Επικυρώνουμε την από 12-05-2023 έκθεση της Επιτροπής το άρθρου 3 του ν. 2971/2001 για τον επανακαθορισμό των ορίων αιγιαλού παραλίας και παλαιού αιγιαλού στη θέση από «ΦΑΡΟ ΑΡΚΟΥΔΙΟΥ μέχρι ΒΟΡΕΙΟ ΟΡΙΟ ΟΙΚΙΣΜΟΥ ΑΡΚΟΥΔΙΟΥ» στην παραλιακή περιοχή Αρκουδίου του Δήμου Πηνηιού Π.Ε. Ηλείας, σύμφωνα με την οποία ομόφωνα απορρίπτεται η αίτηση επανακαθορισμού οριογραμμής αιγιαλού που κατέθεσε η εταιρεία «ΛΑΜΠΡΟΥ Δ.- ΠΕΤΡΕΛΗΣ Ν. Ο.Ε.» ως εκπρόσωπος των Αναστασίου Πετρόπουλου κ.λπ.(σύνολο 9) στην παραλιακή περιοχή Αρκουδίου του Δήμου Πηνηιού Ν. Ηλείας και δεν επανακαθορίζεται η οριογραμμή του αιγιαλού και παραλίας που έχει καθοριστεί στην περιοχή με την υπ' αρ. 5260/04-07-2006 (Δ' 707) απόφαση του Γενικού Γραμματέα Περιφέρειας Δυτ. Ελλάδας, αφού αυτή έχει κριθεί με την υπ' αρ. 4913/2013 απόφαση του Τμήματος Ε' του Συμβουλίου της Επικρατείας με την οποία, αφού ελέγχθηκε σε όλο το μήκος του ο καθορισμένος αιγιαλός αλλά και το ενδεχόμενο πλάνης της Επιτροπής, απορρίφθηκε η αίτηση του Δημητρίου Θεοδωρόπουλου για την ακύρωση της προαναφερομένης υπ' αρ. 5260/04-07-2006 (Δ' 707) απόφασης του Γενικού Γραμματέα Περιφέρειας Δυτ. Ελλάδας.

Η παρούσα απόφαση Γραμματέα με την Έκθεση της Επιτροπής, είναι αναρτητέα από την αρμόδια Υπηρεσία του Υπουργείου Οικονομικών στην σχετική ιστοσελίδα του και στην διεύθυνση: <https://www1.gsis.gr/gspr/dhpe/publicgis/faces/home eShore>

#### ΕΚΘΕΣΗ ΕΠΙΤΡΟΠΗΣ

του άρθρου 3 του ν. 2971/2001 για τον επανακαθορισμό των ορίων Αιγιαλού και παλαιού Αιγιαλού στην θέση «από Φάρο Αρκουδίου μέχρι Βόρειο Όριο Οικισμού Αρκουδίου» στην παραλιακή περιοχή Αρκουδίου του Δήμου Πηνηιού Π.Ε Ηλείας. Στον Πύργο σήμερα στις 12-05-2023, ημέρα Παρασκευή, οι παρακάτω υπογράφων-τες:

1. Κωνσταντίνα Σακελλαρίου, ΠΕ/Μηχανικών, Προϊσταμένη της Κτηματικής Υπηρεσίας, ως Πρόεδρος,
2. Κωνσταντίνος Παπαδόπουλος, ΤΕ/Μηχανικών, Τοπογράφος Μηχανικός της Κτηματικής Υπηρεσίας Ηλείας, ως μέλος,
3. Με απόντα τον αρμόδιο Λιμενάρχη Κυλλήνης, ως μέλος και του νόμιμου αναπληρωτή του,
4. Αντωνία Σαρακίνη, ΠΕ/Μηχανικών, Προϊσταμένη της Υπηρεσίας Δόμησης του Δήμου Ήλιδας, ως μέλος,
5. με απόντα το μέλος Ιωάννη Τσακαρέστο, ΠΕ/Μηχανικών, Δ/ντη Χωρ/ξίας και Περιβάλλοντος Δυτικής Ελλάδας της Αποκεντρωμένης Διοίκησης Πελοποννήσου, Δυτικής Ελλάδας και Ιονίου και το νόμιμο αναπληρωτή του, που αποτελούμε την Επιτροπή του άρθρου 3 του ν. 2971/2001 «Αιγιαλός, παραλία και άλλες διατάξεις» όπως αυτός έχει τροποποιηθεί και ισχύει, όπως

καθορίστηκε η σύνθεσή της με την υπ' αρ. 19163/09-03-2023 απόφαση του Γραμματέα της Αποκεντρωμένης Διοίκησης Πελοποννήσου, Δυτικής Ελλάδας και Ιονίου, παρόντος και του Δημητρίου Μενύχτα ΤΕ/Μηχανικών γραμματέα της Επιτροπής, συνεδριάσαμε στα γραφεία της Κτηματικής Υπηρεσίας Ηλείας, ύστερα από την υπό στοιχεία 42483 ΕΞΕ 2023/05-05-2023 έγγραφη πρόσκληση της προέδρου.

Αφού διαπιστώθηκε από την Πρόεδρο απαρτία των παρόντων μελών κηρύχθηκε η έναρξη της συνεδρίασης της Επιτροπής.

Αφού λάβαμε υπόψη:

1. Τις Διατάξεις του ν. 2971/2001 «Περί αιγιαλού και παραλίας».

2. Την υπό στοιχεία 1089532/8205/Β0010/20-04-2005 (Β' 595) κοινή υπουργική απόφαση των υπουργών Οικονομίας & Οικονομικών και Π.Ε.ΧΩ.ΔΕ. σχετικά με την εφαρμογή των όσων αναφέρονται στην παρ. 1 του άρθρου 9 του ν. 2971/2001.

3. Τις Δ/ξεις του ν. 2690/1999 «Κύρωση του Κώδικα Διοικητικής Διαδικασίας και άλλες διατάξεις» (Α' 45).

4. Τις από 22-07-2016 και 14-12-2016 αιτήσεις της εταιρείας «ΛΑΜΠΡΟΥ Δ. - ΠΕΤΡΕΛΗΣ Ν. Ο.Ε.» εκπροσώπου των ΠΕΤΡΟΠΟΥΛΟΥ ΑΝΑΣΤΑΣΙΟΥ, ΣΞΪΔΟΠΟΥΛΟΥ ΜΑΡΙΑΣ, ΑΓΓΕΛΟΠΟΥΛΟΥ ΓΕΩΡΓΙΟΥ, ΣΟΥΛΗ ΙΩΑΝΝΗ, ΜΕΤΣΟΒΙΤΗ ΙΩΑΝΝΗ, ΤΣΕΛΙΟΥ ΕΛΕΥΘΕΡΙΟΥ, ΤΣΕΛΙΟΥ ΕΛΕΝΗΣ, ΣΠΕΝΤΖΑΡΗ ΕΛΕΝΗΣ και ΜΗΤΡΟΠΟΥΛΟΥ ΑΙΚΑΤΕΡΙΝΗΣ για το επανακαθορισμό της οριογραμμής αιγιαλού λόγω σφάλματος καθώς και την μελέτη που κατέθεσε για την απόδειξη του σφάλματος.

5. Την υπ' αρ. 5260/04-07-2006 (Δ' 707) απόφαση του Γενικού Γραμματέα Περιφέρειας Δυτικής Ελλάδας για τον καθορισμό των ορίων αιγιαλού, παραλίας και παλαιού αιγιαλού στη θέση «από Φάρο Αρκουδίου μέχρι βόρειο όριο οικισμού Αρκουδίου» στην παραλιακή περιοχή του οικισμού Αρκουδίου του Δ.Δ. Λυγιάς του Δήμου Βαρθολομίου Ηλείας.

6. Την από 17-05-2006 Έκθεση της Επιτροπής του άρθρου 3 του ν. 2971/2001 «Αιγιαλός, παραλία και άλλες διατάξεις» που επικυρώθηκε με την υπ' αρ. 5260/04-07-2006 (Δ' 707) απόφαση του Γενικού Γραμματέα Περιφέρειας Δυτικής Ελλάδας.

7. Την υπό στοιχεία 1063229/6363/Β0010/13-09-2000 (Δ' 640) απόφαση Υπουργού Οικονομικών για τον «καθορισμό οριογραμμών αιγιαλού - παραλίας και παλαιού αιγιαλού από όριο οικισμού Αρκουδίου μέχρι το τέλος της περιοχής Λουτρών Κυλλήνης» (γειτονικός καθορισμός).

8. Την υπό στοιχεία 1050072/4891/Β0010/18-07-2002 (Δ' 707) απόφαση Υφυ-πουργού Οικονομίας και Οικονομικών για τον «καθορισμό οριογραμμών αιγιαλού και παραλίας στην παραλιακή περιοχή από οικισμό Γλύφας έως φάρο Αρκουδίου» (γειτονικός καθορισμός).

9. Την από 29-01-2020 Έκθεση της Επιτροπής του άρθρου 3 του ν. 2971/2001 «Αιγιαλός, παραλία και άλλες διατάξεις» για τον επανακαθορισμό της οριογραμμής αιγιαλού στην ίδια περιοχή και θέση.

10. Την υπ' αρ. 4913/2013 απόφαση του Τμήματος Ε' του Συμβουλίου της Επικρατείας με την οποία απερρίφθη αίτηση του Δημητρίου Θεοδωρόπουλου για την

ακύρωση της υπ' αρ. 5260/04-07-2006 (Δ' 707) απόφαση του Γενικού Γραμματέα Περιφέρειας Δυτικής Ελλάδας.

11. Το υπό στοιχεία 136645 ΕΞ 2022/22-09-2022 έγγραφο της Γενικής Διεύθυνσης Δημόσιας Περιουσίας και Κοινοφελών Περιουσιών του Υπουργείου Οικονομικών με θέμα «Γενικές κατευθύνσεις και οδηγίες επί του χειρισμού των δικαστικών αποφάσεων από τις Κτηματικές Υπηρεσίες», αποφασίζουμε:

Ομόφωνα απορρίπτουμε την αίτηση επανακαθορισμού οριογραμμής αιγιαλού που κατέθεσε η εταιρεία «ΛΑΜΠΡΟΥ Δ. - ΠΕΤΡΕΛΗΣ Ν. Ο.Ε.» ως εκπρόσωπος των ΠΕΤΡΟΠΟΥΛΟΥ ΑΝΑΣΤΑΣΙΟΥ κ.λπ. (συν. 9) στην παραλιακή περιοχή Αρκουδίου του Δήμου Πηνειού Ν. Ηλείας και δεν επανακαθορίζουμε την οριογραμμή αιγιαλού και παραλίας που έχει καθοριστεί στην περιοχή με την υπ' αρ. 5260/04-07-2006 (Δ' 707) απόφαση του Γενικού Γραμματέα Περιφέρειας Δυτικής Ελλάδας αφού αυτή έχει κριθεί με την υπ' αρ. 4913/2013 απόφαση του Τμήματος Ε' του Συμβουλίου της Επικρατείας με την οποία, αφού ελέγχθηκε σε όλο το μήκος του ο καθορισμένος αιγιαλός αλλά και το ενδεχόμενο πλάνης της Επιτροπής, απορρίφθηκε η αίτηση του Δημητρίου Θεοδωρόπουλου για την ακύρωση της προαναφερόμενης υπ' αρ. 5260/

04-07-2006 (Δ' 707) απόφασης του Γενικού Γραμματέα Περιφέρειας Δυτικής Ελλάδας.

Η Επιτροπή

Η Πρόεδρος

ΚΩΝΣΤΑΝΤΙΝΑ ΣΑΚΕΛΛΑΡΙΟΥ

Τα Μέλη

ΚΩΝΣΤΑΝΤΙΝΟΣ ΠΑΠΑΔΟΠΟΥΛΟΣ

ΑΝΤΩΝΙΑ ΣΑΡΑΚΙΝΗ

Ο Γραμματέας

ΔΗΜΗΤΡΙΟΣ ΜΕΝΥΧΤΑΣ

Η απόφαση αυτή με την Έκθεση της Επιτροπής αιγιαλού και παραλίας να δημοσιευθούν στην Εφημερίδα της Κυβερνήσεως.

Πάτρα, 30 Ιουνίου 2023

Ο Γραμματέας Αποκεντρωμένης Διοίκησης

ΔΗΜΗΤΡΙΟΣ ΚΑΤΣΑΡΟΣ



## ΕΘΝΙΚΟ ΤΥΠΟΓΡΑΦΕΙΟ

Το Εθνικό Τυπογραφείο αποτελεί δημόσια υπηρεσία υπαγόμενη στην Προεδρία της Κυβέρνησης και έχει την ευθύνη τόσο για τη σύνταξη, διαχείριση, εκτύπωση και κυκλοφορία των Φύλλων της Εφημερίδας της Κυβερνήσεως (ΦΕΚ), όσο και για την κάλυψη των εκτυπωτικών - εκδοτικών αναγκών του δημοσίου και του ευρύτερου δημόσιου τομέα (ν. 3469/2006/Α' 131 και π.δ. 29/2018/Α' 58).

### 1. ΦΥΛΛΟ ΤΗΣ ΕΦΗΜΕΡΙΔΑΣ ΤΗΣ ΚΥΒΕΡΝΗΣΕΩΣ (ΦΕΚ)

- Τα **ΦΕΚ σε ηλεκτρονική μορφή** διατίθενται δωρεάν στο **www.et.gr**, την επίσημη ιστοσελίδα του Εθνικού Τυπογραφείου. Όσα ΦΕΚ δεν έχουν ψηφιοποιηθεί και καταχωριστεί στην ανωτέρω ιστοσελίδα, ψηφιοποιούνται και αποστέλλονται επίσης δωρεάν με την υποβολή αίτησης, για την οποία αρκεί η συμπλήρωση των αναγκαίων στοιχείων σε ειδική φόρμα στον ιστότοπο **www.et.gr**.

- Τα **ΦΕΚ σε έντυπη μορφή** διατίθενται σε μεμονωμένα φύλλα είτε απευθείας από το Τμήμα Πωλήσεων και Συνδρομητών, είτε ταχυδρομικά με την αποστολή αιτήματος παραγγελίας μέσω των ΚΕΠ, είτε με ετήσια συνδρομή μέσω του Τμήματος Πωλήσεων και Συνδρομητών. Το κόστος ενός ασπρόμαυρου ΦΕΚ από 1 έως 16 σελίδες είναι 1,00 €, αλλά για κάθε επιπλέον οκτασέλιδο (ή μέρος αυτού) προσαυξάνεται κατά 0,20 €. Το κόστος ενός έγχρωμου ΦΕΚ από 1 έως 16 σελίδες είναι 1,50 €, αλλά για κάθε επιπλέον οκτασέλιδο (ή μέρος αυτού) προσαυξάνεται κατά 0,30 €. Το τεύχος Α.Σ.Ε.Π. διατίθεται δωρεάν.

#### • Τρόποι αποστολής κειμένων προς δημοσίευση:

Α. Τα κείμενα προς δημοσίευση στο ΦΕΚ, από τις υπηρεσίες και τους φορείς του δημοσίου, αποστέλλονται ηλεκτρονικά στη διεύθυνση **webmaster.et@et.gr** με χρήση προηγμένης ψηφιακής υπογραφής και χρονοσήμανσης.

Β. Κατ' εξαίρεση, όσοι πολίτες δεν διαθέτουν προηγμένη ψηφιακή υπογραφή μπορούν είτε να αποστέλλουν ταχυδρομικά, είτε να καταθέτουν με εκπρόσωπό τους κείμενα προς δημοσίευση εκτυπωμένα σε χαρτί στο Τμήμα Παραλαβής και Καταχώρισης Δημοσιευμάτων.

- Πληροφορίες, σχετικά με την αποστολή/κατάθεση εγγράφων προς δημοσίευση, την ημερήσια κυκλοφορία των Φ.Ε.Κ., με την πώληση των τευχών και με τους ισχύοντες τιμοκαταλόγους για όλες τις υπηρεσίες μας, περιλαμβάνονται στον ιστότοπο (**www.et.gr**). Επίσης μέσω του ιστότοπου δίδονται πληροφορίες σχετικά με την πορεία δημοσίευσης των εγγράφων, με βάση τον Κωδικό Αριθμό Δημοσιεύματος (ΚΑΔ). Πρόκειται για τον αριθμό που εκδίδει το Εθνικό Τυπογραφείο για όλα τα κείμενα που πληρούν τις προϋποθέσεις δημοσίευσης.

### 2. ΕΚΤΥΠΩΤΙΚΕΣ - ΕΚΔΟΤΙΚΕΣ ΑΝΑΓΚΕΣ ΤΟΥ ΔΗΜΟΣΙΟΥ

Το Εθνικό Τυπογραφείο ανταποκρινόμενο σε αιτήματα υπηρεσιών και φορέων του δημοσίου αναλαμβάνει να σχεδιάσει και να εκτυπώσει έντυπα, φυλλάδια, βιβλία, αφίσες, μπλοκ, μηχανογραφικά έντυπα, φακέλους για κάθε χρήση, κ.ά.

Επίσης σχεδιάζει ψηφιακές εκδόσεις, λογότυπα και παράγει οπτικοακουστικό υλικό.

**Ταχυδρομική Διεύθυνση:** Καποδιστρίου 34, τ.κ. 10432, Αθήνα

Ιστότοπος: **www.et.gr**

**ΤΗΛΕΦΩΝΙΚΟ ΚΕΝΤΡΟ:** 210 5279000 - fax: 210 5279054

Πληροφορίες σχετικά με την λειτουργία του ιστότοπου: **helpdesk.et@et.gr**

#### ΕΞΥΠΗΡΕΤΗΣΗ ΚΟΙΝΟΥ

**Πωλήσεις - Συνδρομές:** (Ισόγειο, τηλ. 210 5279178 - 180)

**Πληροφορίες:** (Ισόγειο, Γρ. 3 και τηλεφ. κέντρο 210 5279000)

**Παραλαβή Δημ. Ύλης:** (Ισόγειο, τηλ. 210 5279167, 210 5279139)

Αποστολή ψηφιακά υπογεγραμμένων εγγράφων προς δημοσίευση στο ΦΕΚ: **webmaster.et@et.gr**

**Ωράριο για το κοινό:** Δευτέρα ως Παρασκευή: 8:00 - 13:30

Πληροφορίες για γενικό πρωτόκολλο και αλληλογραφία: **grammateia@et.gr**

**Πείτε μας τη γνώμη σας,**

για να βελτιώσουμε τις υπηρεσίες μας, συμπληρώνοντας την ειδική φόρμα στον ιστότοπό μας.

