



ΕΦΗΜΕΡΙΔΑ ΤΗΣ ΚΥΒΕΡΝΗΣΕΩΣ ΤΗΣ ΕΛΛΗΝΙΚΗΣ ΔΗΜΟΚΡΑΤΙΑΣ

9 Αυγούστου 2023

ΤΕΥΧΟΣ ΤΕΤΑΡΤΟ

Αρ. Φύλλου 643

ΑΠΟΦΑΣΕΙΣ

Αριθμ. 68944

Καθορισμός ορίων παραλίας στη θέση «ΜΕΓΑΛΗ ΡΑΧΗ» της Τ.Κ. Καλαμιτσίου του Δήμου Λευκάδας, Π.Ε. Λευκάδας.

Ο ΓΡΑΜΜΑΤΕΑΣ
ΑΠΟΚΕΝΤΡΩΜΕΝΗΣ ΔΙΟΙΚΗΣΗΣ
ΠΕΛΟΠΟΝΝΗΣΟΥ,
ΔΥΤΙΚΗΣ ΕΛΛΑΔΑΣ ΚΑΙ ΙΟΝΙΟΥ

Έχοντας υπόψη:

1. Τις διατάξεις του ν. 2503/1997 «Διοίκηση, Οργάνωση, Στελέχωση της Περιφέρειας, ρύθμιση θεμάτων για την Τοπική Αυτοδιοίκηση και άλλες διατάξεις» (Α' 107).

2. Τις διατάξεις του ν. 3200/1955 «Περί Διοικητικής Αποκέντρωσης» (Α' 97).

3. Το άρθρο 9 του ν. 2990/1999 «Κύρωση του Κώδικα Διοικητικής Διαδικασίας και άλλες διατάξεις» (Α' 45).

4. Την υπό στοιχεία 1063349/790/Α0006/3-8-2004 απόφαση του Υπουργού Οικονομίας και Οικονομικών, σχετικά με την καταγραφή -διοικητική κωδικοποίηση των αρμοδιοτήτων σε θέματα υπηρεσιών του Υπουργείου Οικονομίας και Οικονομικών που περιέρχονται στους Γενικούς Γραμματείς Περιφερειών, κατά τις διατάξεις της παρ. 21 του άρθρου 46 του ν. 3220/2004.

5. Τις διατάξεις της παρ. 21 του άρθρου 46 του ν. 3220/2004 «Μέτρα αναπτυξιακής και κοινωνικής πολιτικής - αντικειμενικοποίηση του φορολογικού ελέγχου και άλλες διατάξεις» (Α' 15).

6. Τις διατάξεις των άρθρων 6, 238, 280 και 283 του ν. 3852/2010 «Νέα Αρχιτεκτονική της Αυτοδιοίκησης και της Αποκεντρωμένης Διοίκησης - Πρόγραμμα Καλλικράτης» (Α' 87).

7. Το π.δ. 139/2010 «Οργανισμός της Αποκεντρωμένης Διοίκησης Πελοποννήσου, Δυτικής Ελλάδος και Ιονίου» (Α' 232).

8. Τις διατάξεις των άρθρων 3 και 5 του ν. 2971/2001 (Α' 285) όπως τροποποιήθηκε με τον ν. 4607/2019 (Α' 65).

9. Το άρθρο 5 του ν. 3469/2006 «Εθνικό Τυπογραφείο, Εφημερίς της Κυβερνήσεως και άλλες διατάξεις» (Α' 131).

10. Την υπ' αρ. 86782/19-12-2022 (Υ.Ο.Δ.Δ. 1183) απόφαση Υπουργού Εσωτερικών περί διορισμού του Δημητρίου Κατσαρού του Χαράλαμπους στη θέση του μετακλητού Γραμματέα Αποκεντρωμένης Διοίκησης Π.Δ.Ε.Ι.

11. Την υπ' αρ. 804/04-01-2023 απόφαση Γραμματέα Αποκεντρωμένης Διοίκησης Π.Δ.Ε.Ι. «Μεταβίβαση δικαιώματος υπογραφής με εντολή γραμματέα στον Προϊστάμενο της Γενικής Διεύθυνσης Εσωτερικής Λειτουργίας και στους Προϊσταμένους των Υπηρεσιών της Γεν. Διεύθυνσης Εσωτερικής Λειτουργίας» (Β' 44).

12. Το π.δ. 142/2017 «Οργανισμός Υπουργείου Οικονομικών» (Α' 181).

13. Την υπό στοιχεία 1089532/8205/Β0010/20-04-2005 (Β' 595) κοινή υπουργική απόφαση των Υπουργών Οικονομίας και Οικονομικών και Π.Ε.ΧΩ.ΔΕ. σχετικά με την εφαρμογή των όσων αναφέρονται στην παρ. 1 του άρθρου 9 του ν. 2971/2001.

14. Την υπ' αρ. 19310/17-03-2022 αίτηση του Φάνου Σταύρου ιδιοκτήτη γεωτεμαχίου στη θέση «ΜΕΓΑΛΗ ΡΑΧΗ» της Τ.Κ. Καλαμιτσίου του Δήμου Λευκάδας, Π.Ε. Λευκάδας για τον καθορισμό οριογραμμής παραλίας.

15. Το από τον Ιούνιο του 2018 Τοπογραφικό Διάγραμμα της Πολιτικού Μηχανικού, Χαρίκλειας Τριβή σε κλίμακα 1/500 με την αποτύπωση μέρος της ιδιοκτησίας του αιτούντος τον καθορισμό της οριογραμμής της παραλίας.

16. Την από τον Δεκέμβριο του 2018 Τοπογραφικό Διάγραμμα της Πολιτικού Μηχανικού, Χαρίκλειας Τριβή σε κλίμακα 1/500 με την αποτύπωση υπολοίπου μέρους ιδιοκτησίας του αιτούντος τον καθορισμό οριογραμμής της παραλίας.

17. Την υπ' αρ. 289777/09-01-2019 απόφαση Συντονιστή Αποκεντρωμένης Διοίκησης Π.Δ.Ε.Ι. που αφορά τον επανακαθορισμό των οριογραμμών αιγιαλού, παραλίας και παλαιού αιγιαλού στη θέση «ΜΥΛΟΙ ΤΣΟΝΑΚΑ» της Τ.Κ. Αγ. Νικήτα του Δήμου Λευκάδας ΠΕ Λευκάδας, όπως δημοσιεύθηκε στο (Δ' 3).

18. Την υπ' αρ. 280773 απόφαση του Συντονιστή Αποκεντρωμένης Διοίκησης Π.Δ.Ε.Ι. που αφορά τον επανακαθορισμό των οριογραμμών αιγιαλού παραλίας και παλαιού αιγιαλού στη θέση «ΚΑΘΙΣΜΑ» της Τ.Κ. Καλαμιτσίου του Δ. Λευκάδας, ΠΕ Λευκάδας όπως δημοσιεύθηκε στο (Δ' 63/2020).

19. Την υπ' αρ. 145708/18-07-2018 απόφαση του Συντονιστή Αποκεντρωμένης Διοίκησης Π.Δ.Ε.Ι. που αφορά την οριστικοποίηση της Προκαταρκτικής Οριογραμμής του Αιγιαλού (Π.Ο.Α.) όπως δημοσιεύθηκε στο (Δ' 323).

20. Τα υπόβαθρα της ΕΚΧΑ ΑΕ (έγχρωμοι ορθοφωτοχάρτες ακριβείας φωτοληψίας ετών 2007-2009) που είναι εξαρτημένα από το Ελληνικό Γεωδαιτικό σύστημα αναφοράς (ΕΓΣΑ' 87) και έχουν διατεθεί στην Κτηματική Υπηρεσία Λευκάδας.

21. Το υπό στοιχία Φ900/40/827227/19-07-2015 έγγραφο του Γενικού Επιτελείου Στρατού.

22. Την από 01-06-2023 Έκθεση της Επιτροπής του άρθρου 3 του ν. 2971/2001 για τον καθορισμό ορίων παραλίας στη θέση «ΜΕΓΑΛΗ ΡΑΧΗ» της Τ.Κ. Καλαμιτσίου του Δήμου Λευκάδας, Π.Ε. Λευκάδας.

23. Το γεγονός ότι με την παρούσα απόφαση δεν προκαλείται δαπάνη σε βάρος του κρατικού προϋπολογισμού.

24. Το υπ' αρ. 19310/24-07-2023 έγγραφο της Κτηματικής Υπηρεσίας Λευκάδας προς την Αποκεντρωμένη Διοίκηση Π.Δ.Ε.Ι. για την έκδοση της παρούσας, αποφασίζουμε:

Επικυρώνουμε την 01-06-2023 Έκθεση της Επιτροπής του άρθρου 3 του ν. 2971/2001 για τον καθορισμό ορίων παραλίας στη θέση «ΜΕΓΑΛΗ ΡΑΧΗ» της Τ.Κ. Καλαμιτσίου του Δήμου Λευκάδας, Π.Ε. Λευκάδας, καθώς επίσης και το από Ιούνιο του 2022 τοπογραφικό διάγραμμα σε υπόβαθρο ορθοφωτοχάρτη ΕΚΧΑ ΑΕ. του Πολιτικού Μηχανικού Σταματέλου Θεοδοσίου σε κλίμακα 1:1000, όπως θεωρήθηκε από την Προϊσταμένη της Κτηματικής Υπηρεσίας Λευκάδας Μαρίας Τζωρτζοπούλου την 01-06-2023, ως εξής:

1. Τον καθορισμό τμήματος της οριογραμμής παραλίας σε απόσταση 30 μέτρων από την οριογραμμή αιγιαλού όπως δημοσιεύθηκε στο (Δ' 323/2018), με κίτρινη συνεχή πολυγωνική γραμμή με κορυφές Π1, Π2 έως Π48 επί ορθοφωτοχάρτη ΕΚΧΑ Α.Ε. σε κλίμακα 1:1000 οι οποίες εξαρτώνται απ' ευθείας από το κρατικό τριγωνομετρικό δίκτυο με συντεταγμένες ΕΓΣΑ' 87.

2. Για την καλύτερη συναρμογή της νέας οριογραμμής της παραλίας με την οριογραμμή της παραλίας όπως καθορίστηκε και δημοσιεύθηκε στο Δ' 3/2019 καταργείτε η κορυφή Π1' (Δ' 3/2019) με αποτέλεσμα η κορυφή Π48 της νέας οριογραμμής παραλίας να ταυτίζεται πλέον με την κορυφή Π2' (Δ' 3/2019).

3. Για τη συναρμογή της οριογραμμής του αιγιαλού, όπως καθορίστηκε και δημοσιεύθηκε στο (Δ' 323/2018) με την οριογραμμή του αιγιαλού όπως επανακαθορίστηκε και δημοσιεύθηκε στο (Δ' 63/2020), επανακαθορίζουμε την κορυφή Α8 (Δ' 323/2018) με συντεταγμένες Χ:204588.999, Υ:4297644.192 σε νέα κορυφή η οποία ταυτίζεται με την κορυφή Α1 (Δ' 63/2020) με συντεταγμένες Χ:204586.447, Υ:4297643.426

4. Δεν υφίσταται παλαιός αιγιαλός.

Οι ανωτέρω οριογραμμές της παραλίας απεικονίζονται σε έγχρωμο υπόβαθρο ορθοφωτοχάρτη της ΕΚΧΑ ΑΕ. σε κλίμακα 1:1000 και αποτελεί αναπόσπαστο τμήμα της Έκθεσης της Επιτροπής.

- Τα συνοδευτικά της παρούσας απόφασης (Τοπογραφικό Διάγραμμα, Έκθεση της Επιτροπής, απόφαση Γραμ-

ματέα) είναι αναρτητέα από την αρμόδια Υπηρεσία του Υπουργείου Οικονομικών στην σχετική ιστοσελίδα του και στην διεύθυνση: <https://www.1.gsis.gr/gsp/p/dhpe/publicgis/faces/homeShore>

ΕΚΘΕΣΗ

Επιτροπής καθορισμού των ορίων αιγιαλού, παραλίας και παλαιού αιγιαλού του άρθρου 3 του ν. 2971/2001

Για τον καθορισμό των ορίων παραλίας στη θέση «ΜΕΓΑΛΗ ΡΑΧΗ» ΤΗΣ Τ.Κ. ΚΑΛΑΜΙΤΣΙΟΥ του Δήμου Λευκάδας, Π.Ε. Λευκάδας.

Ενδιαφερόμενος: ΦΑΝΟΣ ΣΤΑΥΡΟΣ του Αντρέα.

Στην Λευκάδα σήμερα την 01/06/2023 οι υπογεγραμμένοι:

1. Τζωρτζοπούλου Μαρία, Τεχνικός ΤΕ, Προϊστάμενη της Κτηματικής Υπηρεσίας Λευκάδας, ως πρόεδρος,
2. Σταματέλος Θεοδόσιος, Πολιτικός Μηχανικός ΠΕ, Υπάλληλος της Κτηματικής Υπηρεσίας Λευκάδας, ως μέλος,
3. Ρούσσου Ελευθερία, Πλωτάρχης Λ.Σ., Λιμενάρχης Λευκάδας, ως μέλος,

4. Φραγκούλης Επαμεινώνδας, Πολιτικός Μηχανικός ΠΕ, Προϊστάμενος Διεύθυνσης Πολεοδομίας και Περιβάλλοντος του Δήμου Λευκάδας, ως μέλος,

5. Κώτσης Ευάγγελος, Πολιτικός Μηχανικός ΠΕ, ως αναπληρωτής του νόμιμου αναπληρωτή Προϊσταμένου του Τμήματος Διεύθυνσης Περιβάλλοντος και Χωρικού Σχεδιασμού Ιονίου, ως μέλος,

που αποτελούμε την επιτροπή καθορισμού των ορίων αιγιαλού και παραλίας δυνάμει του άρθρου 3 του ν. 2971/2001, της οποίας η σύνθεση έχει ανασυγκροτηθεί με την υπ' αρ. 17564/03-02-2022 (ΑΔΑ: ΨΗΠΘΟΡ1Φ-ΗΛ9) απόφαση του συντονιστή της Α.Δ.Π.Δ.Ε. και Ι. και ισχύει μέχρι σήμερα, συνεδριάσαμε στην Κτηματική Υπηρεσία Λευκάδας στις 01/06/2023.

Η Επιτροπή είχε απαρτία και συνεδρίασε προκειμένου να συζητηθεί ο διοικητικός καθορισμός των ορίων παραλίας στη θέση «ΜΕΓΑΛΗ ΡΑΧΗ» ΤΗΣ Τ.Κ. ΚΑΛΑΜΙΤΣΙΟΥ του Δήμου Λευκάδας, Π.Ε. Λευκάδας.

Αφού λάβαμε υπόψη:

1) Την υπ' αρ. 19310/17-03-2022 αίτηση του Φάνου Σταύρου του Αντρέα ιδιοκτήτη γεωτεμαχίου στη θέση «ΜΕΓΑΛΗ ΡΑΧΗ» ΤΗΣ Τ.Κ. ΚΑΛΑΜΙΤΣΙΟΥ του Δήμου Λευκάδας, Π.Ε. Λευκάδας, για τον καθορισμό της οριογραμμής παραλίας.

2) Το από τον Ιούνιο του 2018 τοπογραφικό διάγραμμα της Πολιτικού Μηχανικού Χαρίκλειας Δ. Τριβή σε κλίμακα 1/500 με την αποτύπωση μέρος της ιδιοκτησίας του αιτούντος τον καθορισμό της οριογραμμής παραλίας.

3) Το από τον Δεκέμβριο του 2018 τοπογραφικό διάγραμμα της Πολιτικού Μηχανικού Χαρίκλειας Δ. Τριβή σε κλίμακα 1/500 με την αποτύπωση υπολοίπου μέρους της ιδιοκτησίας του αιτούντος τον καθορισμό της οριογραμμής παραλίας.

4) Την υπ' αρ. 289777/09-01-2019 απόφαση του Συντονιστή Αποκεντρωμένης Διοίκησης Πελοποννήσου, Δυτι-

κής Ελλάδας και Ιονίου που αφορά τον επανακαθορισμό των οριογραμμών αιγιαλού, παραλίας και παλαιού Αιγιαλού στη θέση "ΜΥΛΟΙ ΤΣΟΝΑΚΑ" της Τ.Κ. Αγ. Νικήτα του Δ. Λευκάδας ΠΕ Λευκάδας, όπως δημοσιεύθηκε στο (Δ' 3).

5) Την υπ' αρ. 280773/12-02-2020 απόφαση του Συντονιστή Αποκεντρωμένης Διοίκησης Πελοποννήσου, Δυτικής Ελλάδας και Ιονίου που αφορά τον επανακαθορισμό των οριογραμμών αιγιαλού, παραλίας και παλαιού Αιγιαλού στη θέση "ΚΑΘΙΣΜΑ" της Τ.Κ. Καλαμιτσίου του Δ. Λευκάδας ΠΕ Λευκάδας, όπως δημοσιεύθηκε στο (Δ' 63).

6) Την υπ' αρ. 145708/18-07-2018 απόφαση του Συντονιστή Αποκεντρωμένης Διοίκησης Πελοποννήσου, Δυτικής Ελλάδας και Ιονίου που αφορά την οριστικοποίηση της προκαταρκτικής οριογραμμής αιγιαλού (Π.Ο.Α) όπως δημοσιεύθηκε στο (Δ' 323).

7) Τα υπόβαθρα της ΕΚΧΑ Α.Ε. (έγχρωμοι ορθοφωτοχάρτες ακριβείας φωτοληψίας ετών 2007-2009), που είναι εξαρτημένα από το Ελληνικό Γεωδαιτικό σύστημα αναφοράς (ΕΓΣΑ 87) και έχουν διατεθεί στην Κτηματική Υπηρεσία Λευκάδας.

8) Τον ν. 4607/2019 (ΦΕΚ 65/24-4-2019) και πιο συγκεκριμένα το ΜΕΡΟΣ ΤΕΤΑΡΤΟ που αφορά την τροποποίηση του ν. 2971/2001.

9) Τις λοιπές διατάξεις του ν. 2971/2001 περί αιγιαλού και παραλίας όπως τροποποιήθηκαν, αντικαταστάθηκαν και ισχύουν μέχρι σήμερα.

10) Το υπό στοιχεία Φ900/40/827227/Σ.366/19-07-2015 έγγραφο του Γενικού Επιτελείου Στρατού.

11) Τα στοιχεία καθορισμού αιγιαλού και παραλίας που προβλέπονται από το άρθρο 9 του ν. 2971/2001 καθώς και την υπό στοιχεία 1089532π.ε./8205π.ε./Β0010/20.04.2005 απόφαση των υπουργών Οικονομίας και Οικονομικών-Περιβάλλοντος, Χωροταξίας και Δημοσίων Έργων (Β' 595) και ειδικότερα:

α1. Η μορφολογία της ακτής στην περιοχή που καθορίζεται η γραμμή της παραλίας συνιστάται από βραχώδη πρανή με ύψη στέψης τα 20m έως 40m.

α2. Της ακτής συνεχούνται εκτάσεις ημιορεινές με έδαφος βραχώδες - ημιβραχώδες.

α3. Το φυσικό όριο βλάστησης συνιστάται από θαμνώδη φυσική βλάστηση.

β) Το γεγονός ότι στην περιοχή δεν εντοπίστηκαν παράκτιοι φυσικοί πόροι.

γ) Το γεγονός ότι η περιοχή επηρεάζεται από μέτριας έντασης βόρειους και βορειοανατολικούς ανέμους.

δ) Τη μορφολογία του πυθμένα η οποία συνιστάται από αμμώδη και βραχώδη σύσταση με μεγάλα βάθη κοντά στην ακτή.

ε) Τον τομέα ανάπτυξης κυματισμού σε σχέση με το μέτωπο της ακτής, ότι δηλαδή πρόκειται για ακτή με μεγάλο ανάπτυγμα πελάγους που συμβάλλει στη δημιουργία μεγάλης έντασης κυματικού πεδίου.

στ) Την μη ύπαρξη νομίμως υφισταμένων παράκτιων τεχνικών έργων στην περιοχή.

ζ) Την μη ύπαρξη καταγεγραμμένων δημοσίων κτημάτων κάθε κατηγορίας που βρίσκονται σε άμεση γεινίαση με την παράκτια ζώνη, με την επιφύλαξη παντός δικαιώματος του Ελληνικού Δημοσίου που θα προκύψει στο μέλλον.

η) Την ανάρτηση κτηματολογίου στην εν' λόγω περιοχή, αποφασίζουμε:

1) Τον καθορισμό τμήματος της οριογραμμής παραλίας σε απόσταση 30m από την οριογραμμή αιγιαλού όπως αυτή καθορίστηκε και δημοσιεύθηκε στο (Δ' 323/2018) με κίτρινη συνεχή πολυγωνική γραμμή με κορυφές από Π1, Π2 έως Π48 επί ορθοφωτοχάρτη ΕΚΧΑ Α.Ε. σε κλίμακα 1/1000, οι οποίες εξαρτώνται απ' ευθείας από το κρατικό τριγωνομετρικό δίκτυο με συντεταγμένες ΕΓΣΑ '87 και αναγράφονται στον πίνακα που ακολουθεί:

ΣΥΝΤΕΤΑΓΜΕΝΕΣ ΚΟΡΥΦΩΝ ΝΕΑΣ ΟΡΙΟΓΡΑΜΜΗΣ ΠΑΡΑΛΙΑΣ (ΕΓΣΑ '87)		
A/A	X	Y
Π1	204596,03	4297646,30
Π2	204612,59	4297662,75
Π3	204630,61	4297676,30
Π4	204629,72	4297702,25
Π5	204623,46	4297717,20
Π6	204646,28	4297707,43
Π7	204660,51	4297715,04
Π8	204664,53	4297716,34
Π9	204680,47	4297718,59
Π10	204682,57	4297720,86
Π11	204690,49	4297716,59
Π12	204710,20	4297714,55
Π13	204727,65	4297716,31
Π14	204745,76	4297714,53
Π15	204771,06	4297720,05
Π16	204775,23	4297727,33
Π17	204779,61	4297727,15
Π18	204802,63	4297735,42
Π19	204810,54	4297764,22
Π20	204819,14	4297774,74
Π21	204822,42	4297777,79
Π22	204840,97	4297781,53
Π23	204851,33	4297800,12
Π24	204857,88	4297823,67
Π25	204862,04	4297863,61
Π26	204860,40	4297866,14
Π27	204861,88	4297867,95
Π28	204861,65	4297875,60

Π29	204872,50	4297898,08
Π30	204881,53	4297899,93
Π31	204893,99	4297900,87
Π32	204908,07	4297907,59
Π33	204929,59	4297915,45
Π34	204922,44	4297955,42
Π35	204927,88	4297961,86
Π36	204938,21	4297966,50
Π37	204962,74	4297937,54
Π38	205004,75	4297927,14
Π39	205028,65	4297933,96
Π40	205044,49	4297936,12
Π41	205063,91	4297944,82
Π42	205069,82	4297953,10
Π43	205083,11	4297951,53
Π44	205114,78	4297975,24
Π45	205126,07	4298002,92
Π46	205137,03	4298012,23
Π47	205143,28	4298025,98
Π48	205145,44	4298074,37

2) Για την καλύτερη συναρμογή της νέας οριογραμμής της παραλίας με την οριογραμμή της παραλίας όπως καθορίστηκε και δημοσιεύθηκε στο (Δ' 3/2019) καταργείτε η κορυφή Π1' (Δ' 3) με αποτέλεσμα η κορυφή Π48 της νέας οριογραμμής παραλίας να ταυτίζεται πλέον με την κορυφή Π2' (Δ' 3/2019).

3) Για την συναρμογή της οριογραμμής του αιγιαλού όπως καθορίστηκε και δημοσιεύθηκε στο ΦΕΚ Δ' 323/2018 με την οριογραμμή του αιγιαλού όπως επανακαθορίστηκε και δημοσιεύθηκε στο (Δ' 63/2020) επανακαθορίζουμε την κορυφή Α8 (Δ' 323/2018) με συντεταγμένες Χ: 204588.999, Υ:4297644.192 σε νέα κορυφή η οποία ταυτίζεται με την κορυφή Α1 (Δ' 63) με συντεταγμένες Χ: 204586.447, Υ:4297643.426

4) Δεν υφίσταται παλαιός αιγιαλός

Οι ανωτέρω κορυφές οριογραμμών παραλίας αποτυπώνονται στο από τον Ιούνιο του 2022 τοπογραφικό διάγραμμα σε υπόβαθρο ορθοφωτοχάρτη ΕΚΧΑ Α.Ε του Πολιτικού Μηχανικού Σταματέλου Θεοδοσίου σε κλίμακα 1:1000, όπως θεωρήθηκε από την προϊσταμένη της Κτηματικής Υπηρεσίας Λευκάδας Τζωρτζοπούλου Μαρίας με ημερομηνία θεώρησης την 01/06/2023. Το ανωτέρω τοπογραφικό διάγραμμα συνοδεύει την παρούσα έκθεση και αποτελεί αναπόσπαστο τμήμα της.

Λευκάδα, 1 Ιουνίου 2023

Η Πρόεδρος
ΜΑΡΙΑ ΤΖΩΡΤΖΟΠΟΥΛΟΥ

Τα Μέλη
ΘΕΟΔΟΣΙΟΣ ΣΤΑΜΑΤΕΛΟΣ
ΕΠΑΜΕΙΝΩΝΔΑΣ ΦΡΑΓΚΟΥΛΗ
ΕΛΕΥΘΕΡΙΑ ΡΟΥΣΟΥ
ΕΥΑΓΓΕΛΟΣ ΚΩΤΣΗΣ

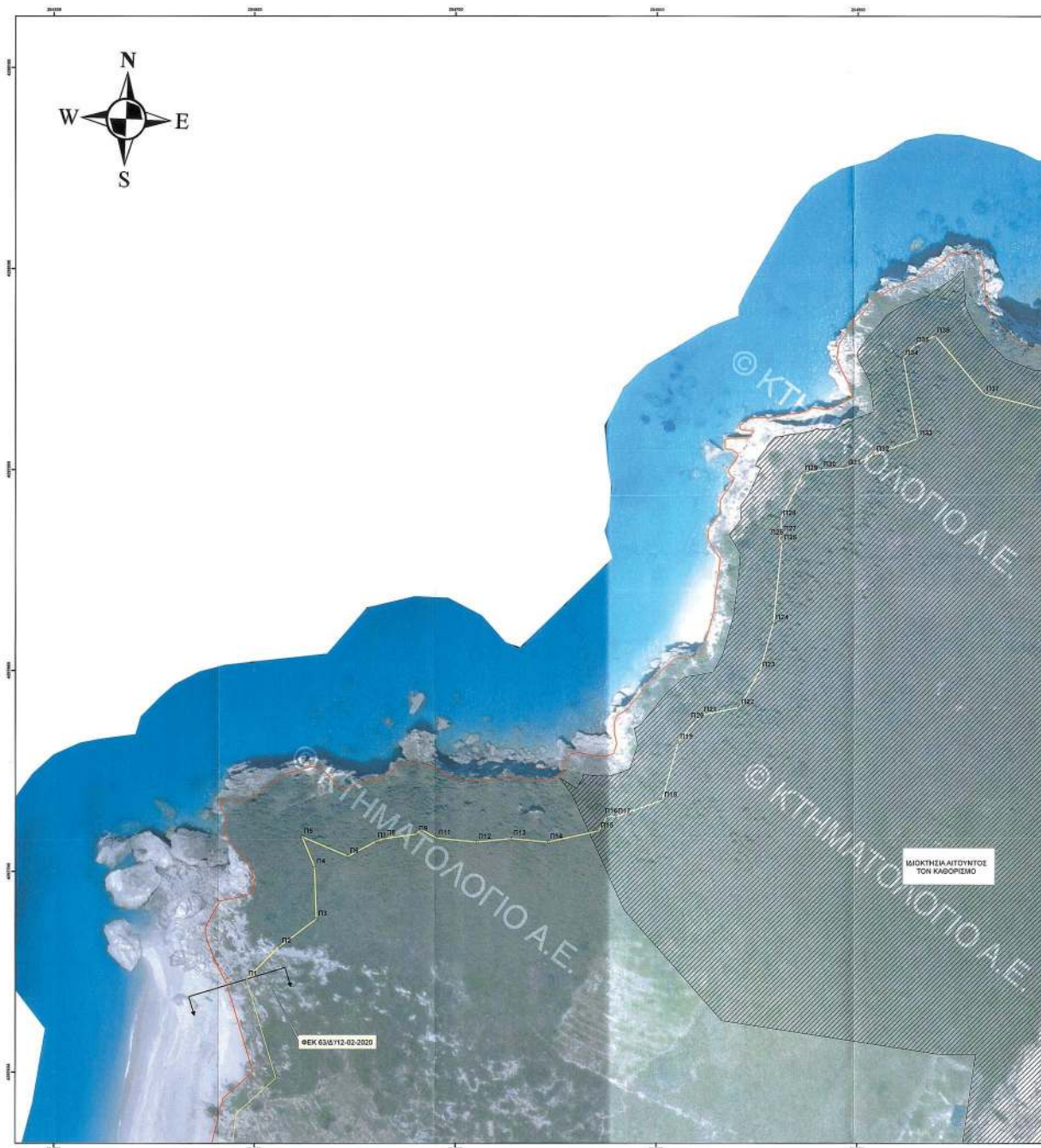

ΕΘΝΙΚΟ ΤΥΠΟΓΡΑΦΕΙΟ
Για τεχνικούς λόγους στο σχεδιάγραμμα,
από το ηλεκτρονικό αρχείο, έγινε
σμίκρυνση κατά ποσοστό **31%**



ΣΥΝΤΕΤΑΓΜΕΝΕΣ ΚΟΡΥΦΕΣ ΝΕΑΣ ΟΡΓΑΝΩΣΗΣ ΠΑΡΑΛΙΑΣ (ΕΓΣΑ '87)

Α/Α	X	Y	Α/Α	X	Y
Π1	204796.03	4297666.30	Π25	204862.04	4297863.61
Π2	204611.59	4297662.75	Π26	204860.60	4297866.14
Π3	204630.61	4297676.30	Π27	204861.88	4297867.95
Π4	204629.72	4297702.25	Π28	204861.65	4297875.60
Π5	204632.66	4297717.20	Π29	204872.20	4297898.08
Π6	204646.28	4297781.43	Π30	204881.53	4297909.93
Π7	204660.51	4297715.04	Π31	204891.99	4297960.87
Π8	204664.53	4297716.34	Π32	204908.07	4297907.59
Π9	204680.67	4297718.59	Π33	204929.59	4297915.45
Π10	204682.57	4297720.86	Π34	204922.44	4297955.42
Π11	204680.49	4297716.59	Π35	204927.88	4297961.86
Π12	204719.20	4297714.53	Π36	204938.21	4297966.50
Π13	204727.65	4297716.31	Π37	204962.74	4297971.54
Π14	204745.76	4297714.53	Π38	205004.73	4297927.14
Π15	204771.66	4297720.05	Π39	205028.65	4297933.06
Π16	204775.23	4297723.33	Π40	205044.69	4297936.12
Π17	204779.61	4297721.15	Π41	205063.91	4297944.82
Π18	204802.63	4297735.42	Π42	205069.82	4297953.10
Π19	204810.54	4297764.22	Π43	205083.11	4297951.53
Π20	204819.14	4297774.74	Π44	205114.78	4297975.24
Π21	204822.43	4297777.79	Π45	205136.07	4298000.92
Π22	204840.97	4297781.53	Π46	205137.03	4298012.23
Π23	204851.33	4297800.12	Π47	205142.28	4298023.98
Π24	204857.88	4297823.67	Π48	205145.44	4298074.37

ΥΠΟΜΝΗΜΑ ΕΠΙΤΡΟΠΗΣ ΚΑΘΟΡΙΣΜΟΥ ΑΙΓΙΑΛΟΥ

Το παρόν τοπογραφικό διάγραμμα συντάχθηκε επί από 01/06/2023 έκθεση της επιτροπής για τον επανακαθορισμό των ορίων αιγιαλού και των καθορισμών των ορίων του παλαιού αιγιαλού του άρθρου 3, του Ν.2971/2001. Οι συντεταγμένες των κορυφών της οργανωμένης παραλίας δίνονται στο Ελληνικό Γεωδαιτικό Σύστημα Αναφοράς, ΕΓΣΑ '87.

Οριογραμμή Παραλίας : με κορυφές Π1, Π2, Π47, Π48.

Η πρόεδρος της επιτροπής: Σμαρτάνοβα Μαρία, Έγνατος Τ.Ε.Α/Α, Πολιτικός Κατασκευαστικός, Υπουργείο, Ισπανίας

Το μέλη της επιτροπής: Σπυρίδης Φαίδρας, Πολιτικός Μηχανικός Π.Ε.Α/Α, Υπάλληλος της Κυπριακής, Υπουργείο, Ισπανίας

Μαρίνα Χατζηκρίστη, Πολιτικός Α.Ε., Αρχιτέκτονας

Φαροκλή Παπαγιάννης, Πολιτικός Μηχανικός Π.Ε.Α/Α, Προϊστάμενος Δίεσης Πολιτισμού & Διαθέσιμων του Δήμου Ανασόλης

Μαρίνα Εφθύμους, Πολιτικός Μηχανικός Π.Ε.Α/Α, Αποβιβάστρες του νησιού Ανατολικής Προποντίδας και Τμήματος Δίεσης, Περιφέρειας & Χωροταξικού Σχεδιασμού Ισπανίας

ΕΛΛΗΝΙΚΗ ΔΗΜΟΚΡΑΤΙΑ
ΥΠΟΥΡΓΕΙΟ ΟΙΚΟΝΟΜΙΚΩΝ- ΓΕΝΙΚΗ ΓΡΑΜ. ΔΗΜ. ΠΕΡΙΟΥΣΙΑΣ
ΓΕΝ. Δ/ΝΣΗ ΔΗΜ. ΠΕΡΙΟΥΣΙΑΣ & ΚΟΙΝΩΦΕΛΩΝ ΠΕΡΙΟΥΣΙΩΝ
ΚΤΗΜΑΤΙΚΗ ΥΠΗΡΕΣΙΑ ΛΕΥΚΑΔΑΣ

ΘΕΜΑ ΣΧΕΔΙΟΥ:
ΚΑΘΟΡΙΣΜΟΣ ΟΡΓΑΝΩΣΗΣ ΠΑΡΑΛΙΑΣ ΣΤΗ ΘΕΣΗ "ΜΕΓΑΛΗ ΡΑΧΗ" ΤΗΣ Τ.Κ. ΚΑΛΑΜΠΙΣΙΟΥ ΤΟΥ ΔΗΜΟΥ ΛΕΥΚΑΔΑΣ, Π.Ε. ΛΕΥΚΑΔΑΣ ΣΕ ΑΠΟΣΠΑΣΜΑ ΟΡΘΟΦΩΤΟΧΑΡΤΗ ΕΚΧΑ.Α.Ε

ΗΜΕΡΟΜΗΝΙΑ: ΙΟΥΝΙΟΣ 2023 ΚΛΙΜΑΚΑ ΣΧΕΔΙΟΥ: 1/1.000

ΦΩΤΟΓΡΑΦΗΚΕ 01-06-2023 Ο ΣΥΝΤΑΚΤΗΣ

Η ΠΡΟΣΤΑΜΕΝΗ ΤΗΣ ΚΤΗΜΑΤΙΚΗΣ ΥΠΗΡΕΣΙΑΣ ΛΕΥΚΑΔΑΣ

ΥΠΕΡΥΠΟΥΡΓΟΣ ΜΑΡΙΑ ΓΕΝΙΚΟΣ Τ.Ε.Α

ΣΤΑΜΑΤΕΛΟΣ ΘΕΟΔΩΣΙΟΣ ΠΟΛΙΤΙΚΟΣ ΜΗΧΑΝΙΚΟΣ

Η απόφαση αυτή με την Έκθεση της Επιτροπής αιγιαλού και παραλίας και τον έγχρωμο ορθοφωτοχάρτη να δημοσιευθούν στην Εφημερίδα της Κυβερνήσεως.

Πάτρα, 31 Ιουλίου 2023

Ο Γραμματέας Αποκεντρωμένης Διοίκησης

ΔΗΜΗΤΡΙΟΣ ΚΑΤΣΑΡΟΣ



ΕΘΝΙΚΟ ΤΥΠΟΓΡΑΦΕΙΟ

Το Εθνικό Τυπογραφείο αποτελεί δημόσια υπηρεσία υπαγόμενη στην Προεδρία της Κυβέρνησης και έχει την ευθύνη τόσο για τη σύνταξη, διαχείριση, εκτύπωση και κυκλοφορία των Φύλλων της Εφημερίδας της Κυβερνήσεως (ΦΕΚ), όσο και για την κάλυψη των εκτυπωτικών - εκδοτικών αναγκών του δημοσίου και του ευρύτερου δημόσιου τομέα (ν. 3469/2006/Α' 131 και π.δ. 29/2018/Α' 58).

1. ΦΥΛΛΟ ΤΗΣ ΕΦΗΜΕΡΙΔΑΣ ΤΗΣ ΚΥΒΕΡΝΗΣΕΩΣ (ΦΕΚ)

- Τα **ΦΕΚ σε ηλεκτρονική μορφή** διατίθενται δωρεάν στο **www.et.gr**, την επίσημη ιστοσελίδα του Εθνικού Τυπογραφείου. Όσα ΦΕΚ δεν έχουν ψηφιοποιηθεί και καταχωριστεί στην ανωτέρω ιστοσελίδα, ψηφιοποιούνται και αποστέλλονται επίσης δωρεάν με την υποβολή αίτησης, για την οποία αρκεί η συμπλήρωση των αναγκαίων στοιχείων σε ειδική φόρμα στον ιστότοπο **www.et.gr**.

- Τα **ΦΕΚ σε έντυπη μορφή** διατίθενται σε μεμονωμένα φύλλα είτε απευθείας από το Τμήμα Πωλήσεων και Συνδρομητών, είτε ταχυδρομικά με την αποστολή αιτήματος παραγγελίας μέσω των ΚΕΠ, είτε με ετήσια συνδρομή μέσω του Τμήματος Πωλήσεων και Συνδρομητών. Το κόστος ενός ασπρόμαυρου ΦΕΚ από 1 έως 16 σελίδες είναι 1,00 €, αλλά για κάθε επιπλέον οκτασέλιδο (ή μέρος αυτού) προσαυξάνεται κατά 0,20 €. Το κόστος ενός έγχρωμου ΦΕΚ από 1 έως 16 σελίδες είναι 1,50 €, αλλά για κάθε επιπλέον οκτασέλιδο (ή μέρος αυτού) προσαυξάνεται κατά 0,30 €. Το τεύχος Α.Σ.Ε.Π. διατίθεται δωρεάν.

• Τρόποι αποστολής κειμένων προς δημοσίευση:

Α. Τα κείμενα προς δημοσίευση στο ΦΕΚ, από τις υπηρεσίες και τους φορείς του δημοσίου, αποστέλλονται ηλεκτρονικά στη διεύθυνση **webmaster.et@et.gr** με χρήση προηγμένης ψηφιακής υπογραφής και χρονοσήμανσης.

Β. Κατ' εξαίρεση, όσοι πολίτες δεν διαθέτουν προηγμένη ψηφιακή υπογραφή μπορούν είτε να αποστέλλουν ταχυδρομικά, είτε να καταθέτουν με εκπρόσωπό τους κείμενα προς δημοσίευση εκτυπωμένα σε χαρτί στο Τμήμα Παραλαβής και Καταχώρισης Δημοσιευμάτων.

- Πληροφορίες, σχετικά με την αποστολή/κατάθεση εγγράφων προς δημοσίευση, την ημερήσια κυκλοφορία των Φ.Ε.Κ., με την πώληση των τευχών και με τους ισχύοντες τιμοκαταλόγους για όλες τις υπηρεσίες μας, περιλαμβάνονται στον ιστότοπο (**www.et.gr**). Επίσης μέσω του ιστότοπου δίδονται πληροφορίες σχετικά με την πορεία δημοσίευσης των εγγράφων, με βάση τον Κωδικό Αριθμό Δημοσιεύματος (ΚΑΔ). Πρόκειται για τον αριθμό που εκδίδει το Εθνικό Τυπογραφείο για όλα τα κείμενα που πληρούν τις προϋποθέσεις δημοσίευσης.

2. ΕΚΤΥΠΩΤΙΚΕΣ - ΕΚΔΟΤΙΚΕΣ ΑΝΑΓΚΕΣ ΤΟΥ ΔΗΜΟΣΙΟΥ

Το Εθνικό Τυπογραφείο ανταποκρινόμενο σε αιτήματα υπηρεσιών και φορέων του δημοσίου αναλαμβάνει να σχεδιάσει και να εκτυπώσει έντυπα, φυλλάδια, βιβλία, αφίσες, μπλοκ, μηχανογραφικά έντυπα, φακέλους για κάθε χρήση, κ.ά.

Επίσης σχεδιάζει ψηφιακές εκδόσεις, λογότυπα και παράγει οπτικοακουστικό υλικό.

Ταχυδρομική Διεύθυνση: Καποδιστρίου 34, τ.κ. 10432, Αθήνα

Ιστότοπος: **www.et.gr**

ΤΗΛΕΦΩΝΙΚΟ ΚΕΝΤΡΟ: 210 5279000 - fax: 210 5279054

Πληροφορίες σχετικά με την λειτουργία του ιστότοπου: **helpdesk.et@et.gr**

ΕΞΥΠΗΡΕΤΗΣΗ ΚΟΙΝΟΥ

Πωλήσεις - Συνδρομές: (Ισόγειο, τηλ. 210 5279178 - 180)

Πληροφορίες: (Ισόγειο, Γρ. 3 και τηλεφ. κέντρο 210 5279000)

Παραλαβή Δημ. Ύλης: (Ισόγειο, τηλ. 210 5279167, 210 5279139)

Αποστολή ψηφιακά υπογεγραμμένων εγγράφων προς δημοσίευση στο ΦΕΚ: **webmaster.et@et.gr**

Πληροφορίες για γενικό πρωτόκολλο και αλληλογραφία: **grammateia@et.gr**

Ωράριο για το κοινό: Δευτέρα ως Παρασκευή: 8:00 - 13:30

Πείτε μας τη γνώμη σας,

για να βελτιώσουμε τις υπηρεσίες μας, συμπληρώνοντας την ειδική φόρμα στον ιστότοπό μας.

