



ΕΦΗΜΕΡΙΔΑ ΤΗΣ ΚΥΒΕΡΝΗΣΕΩΣ ΤΗΣ ΕΛΛΗΝΙΚΗΣ ΔΗΜΟΚΡΑΤΙΑΣ

18 Αυγούστου 2023

ΤΕΥΧΟΣ ΤΕΤΑΡΤΟ

Αρ. Φύλλου 671

ΠΕΡΙΕΧΟΜΕΝΑ

ΑΠΟΦΑΣΕΙΣ

- Κήρυξη ως αναδασωτέων των δασικών εκτάσεων που προσδιορίζονται με συντεταγμένες κορυφών πολυγώνων σε ΕΓΣΑ' 87 στα συνημμένα αποσπάσματα χάρτη, Τμήμα Α εμβαδού 1.732,86 τ.μ. και τμήμα Β εμβαδού 8.122,51 τ.μ., στη θέση Καλανταρέ Δήμου Μυλοποτάμου Π.Ε. Ρεθύμνου, λόγω εκχέρσωσης χωρίς νόμιμη άδεια, με μηχανικά μέσα και καταστροφής της δασικής βλάστησης που κάλυπτε την επιφάνειά τους σε ποσοστό προσδίδον δασική μορφή, προκειμένου να αποκατασταθεί το δασικό οικοσύστημα στην πρότερη της παράνομης εκχέρσωσης κατάσταση, σε εφαρμογή των διατάξεων της παρ. 1 του άρθρου 38 του ν. 998/1979, όπως αντικαταστάθηκε με τις διατάξεις της παρ. 1 του άρθρου 35 του ν. 4280/2014.
- Κήρυξη ως αναδασωτέας έκτασης εμβαδού 1.489,72 τ.μ. στη θέση «Αλωνάκι» Τ.Κ. Δρυμώνα του Δήμου Λευκάδας Π.Ε. Λευκάδας.
- Κήρυξη εκτάσεως ως αναδασωτέας, εμβαδού 6.297,75 τ.μ. στη θέση «Θάνου-Λάζο», ΤΚ Κάλφα, ΔΕ Τριταΐας, Δήμου Ερυμάνθου, Π.Ε. Αχαΐας.

ΑΠΟΦΑΣΕΙΣ

Αριθμ. 420666

(1)

Κήρυξη ως αναδασωτέων των δασικών εκτάσεων που προσδιορίζονται με συντεταγμένες κορυφών πολυγώνων σε ΕΓΣΑ' 87 στα συνημμένα αποσπάσματα χάρτη, Τμήμα Α εμβαδού 1.732,86 τ.μ. και τμήμα Β εμβαδού 8.122,51 τ.μ., στη θέση Καλανταρέ Δήμου Μυλοποτάμου Π.Ε. Ρεθύμνου, λόγω εκχέρσωσης χωρίς νόμιμη άδεια, με μηχανικά μέσα και καταστροφής της δασικής βλάστησης που κάλυπτε την επιφάνειά τους σε ποσοστό προσδίδον δασική μορφή, προκειμένου να αποκατασταθεί το δασικό οικοσύστημα στην πρότερη της παράνομης εκχέρσωσης κατάσταση, σε εφαρμογή των διατάξεων της παρ. 1 του άρθρου 38 του ν. 998/1979, όπως αντικαταστάθηκε με τις διατάξεις της παρ. 1 του άρθρου 35 του ν. 4280/2014.

Ο ΓΕΝΙΚΟΣ ΓΡΑΜΜΑΤΕΑΣ ΔΑΣΩΝ ΤΟΥ
ΥΠΟΥΡΓΕΙΟΥ ΠΕΡΙΒΑΛΛΟΝΤΟΣ ΚΑΙ ΕΝΕΡΓΕΙΑΣ

Έχοντας υπόψη:

- Τις διατάξεις της παρ. 1 του άρθρου 24 και της παρ. 3 του άρθρου 117 του Συντάγματος της Χώρας

απ' τα οποία προκύπτει υποχρέωση της Διοίκησης να κηρύσσει με αποφάσεις της ως αναδασωτέα τα δάση και τις δασικές εκτάσεις που καταστράφηκαν είτε αποψιλώθηκαν από παράνομη υλοτομία, ή από πυρκαγιά, ή από άλλη αιτία.

2) Τις διατάξεις του ν. 998/1979 (Α' 289) περί προστασίας των δασών και των δασικών εν γένει εκτάσεων της Χώρας και ειδικότερα της παρ. 1 του άρθρου 2, όπως τροποποιήθηκε με την παρ. 2 του άρθρου 32 του ν. 4280/2014 (Α' 159) «Περιβαλλοντική αναβάθμιση και ιδιωτική πολεοδόμηση - Βιώσιμη ανάπτυξη οικισμών - Ρυθμίσεις δασικής νομοθεσίας κ.ά. διατάξεις», της παρ. 8 του άρθρου 14, όπως αντικαταστάθηκε με το άρθρο 34 του ν. 4280/2014, της παρ. 1 του άρθρου 38 ως τροποποιήθηκε με την παρ. 1 του άρθρου 35 του ν. 4280/2014, καθώς και της παρ. 1 του άρθρου 41 του ν. 998/1979 «Κήρυξη αναδασωτέων εκτάσεων».

3) Τις διατάξεις του ν. 3208/2003 (Α' 303) ως ισχύει περί «Προστασίας δασικών οικοσυστημάτων, κατάρτιση δασολογίου, ρύθμιση εμπραγμάτων δικαιωμάτων επί δασών και δασικών εν γένει εκτάσεων κ.ά. διατάξεις».

4) Την υπ' αρ. 730/1996 απόφαση ΣτΕ δυνάμει της οποίας κατά την έννοια των διατάξεων του Συντάγματος και της Δασικής νομοθεσίας κάθε αποψιλούμενη δασική έκταση, δημόσια ή ιδιωτική, κηρύσσεται υποχρεωτικώς αναδασωτέα με μόνη την αντικειμενική διαπίστωση της συνδρομής των κατά την διάταξη της παρ. 3 του άρθρου 117 του Σ προϋποθέσεων.

5) Τις υπ' αρ. εγκύκλιες διαταγές του Υπουργ. αγρ. ανάπτ. και τροφ.: α) 160417/1180/08-07-1980, β) 182447/3049/24-09-1980, γ) 141823/24-02-1983, δ) 114959/855π.ε./12-01-2000, ε) 105204/2793/31-07-2002 κήρυξη αναδασωτέων εκτάσεων.

6) Τις υπ' αρ. 838/2002 και 202/2005 αποφάσεις ΣτΕ.

7) Την υπ' αρ. 169536/1516/19-04-2012 (66 Α) εγκ. δ/γή ΥΠΕΝ διευκρινιστική του άρθρου 26 του ν. 4061/2012.

8) Τις υπ' αρ. 154110/1226/09-03-2017 και 157041/2829/26-05-2017 εγκ. δ/γές ΥΠΠΕΝ ανάκληση εγκυκλίου περί αποστολής ΦΕΚ σχετικού με τη δημοσίευση πράξεων αναδασωτέων καμένων δασικών εκτάσεων.

9) Τις διατάξεις του ν. 3861/2010 «Ενίσχυση της διαφάνειας με την υποχρεωτική ανάρτηση νόμων και πράξεων κυβερνητικών, διοικητικών και αυτοδιοικητικών οργάνων στο διαδίκτυο Πρόγραμμα Διαύγεια κ.ά. διατάξεις» (Α' 112).

10) Τον ν. 4622/2019 «Επιτελικό Κράτος: οργάνωση, λειτουργία και διαφάνεια της Κυβέρνησης, των κυβερνητικών οργάνων και της κεντρικής δημόσιας διοίκησης» (Α' 133).

11) Το άρθρο τρίτο της από 13-8-2021 Πράξης Νομοθετικού Περιεχομένου «Εκτακτα μέτρα για την αποτελεσματική προστασία και την ταχεία αποκατάσταση του φυσικού περιβάλλοντος, την άμεση στήριξη των πληγέντων από τις πυρκαγιές του Ιουλίου/Αυγούστου 2021 και συναφείς διατάξεις» (Α' 143), η οποία κυρώθηκε με τις διατάξεις του άρθρου 2 του ν. 4824/2021 (Α' 156).

12) Τις διατάξεις των άρθρων 47 έως 55 (Μέρος Β') του ν. 4915/2022 (Α' 63).

13) Το π.δ. 132/2017 «Οργανισμός Υπουργείου Περιβάλλοντος και Ενέργειας (Υ.Π.ΕΝ.)» (Α' 160), όπως τροποποιήθηκε με το π.δ. 29/2022 (Α' 77). Το π.δ. 6/2022 (Α' 17) περί σύστασης Γενικής Γραμματείας Δασών.

14) Την υπό στοιχεία ΥΠΕΝ/ΔΔΥ/48478/3594/16-5-2022 (Β' 2415) κοινή υπουργική απόφαση, με την οποία ολοκληρώθηκε η μεταφορά των Δασικών Υπηρεσιών στο ΥΠΕΝ.

15) Τις παρ. 7, 8 και 9 του άρθρου 2 Β της υπό στοιχεία ΥΠΕΝ/ΔΝΕΠ/83988/2740/25-8-2022 τις (Β' 4528) απόφασης Υπουργού, Υφυπουργού Περιβάλλοντος και Ενέργειας και Γενικού Γραμματέα Δασών του Υπουργείου Περιβάλλοντος και Ενέργειας, περί εξουσιοδότησης υπογραφής στους Προϊστάμενους των Επιθεωρήσεων Εφαρμογής Δασικής Πολιτικής.

16) Το γεγονός ότι η επίδικη έκταση σήμερα είναι αλλοιωμένη - εκχερσωμένη, με φθορά της άγριας φυσικής βλάστησης χωρίς νόμιμη άδεια. Πριν απ' την παράνομη επέμβαση έφερε δασική βλάστηση από πρίνο, δρυ και τραμιθιά σε ποσοστό που της προσέδιδε δασική μορφή.

17) Την υπ' αρ. 418411/9-8-2023 έκθεση μηνύσεως δασοφύλακα της Υπηρεσίας μας η οποία διαβιβάστηκε στην Εισαγγελία Πρωτοδικών Ρεθύμνης με το υπ' αρ. 419637/10-8-2023 έγγραφο Δ.Δ. Ρεθύμνης.

18) Στον κυρωμένο δασικό χάρτη ΟΤΑ Ορθέ οι επίδικες εκτάσεις εμφανίζονται ως υπαγόμενες στις διατάξεις της δασικής νομοθεσίας με την πληροφορία ΔΔ και ένα μικρό τμήμα εμβαδού 244,83 τ.μ. ως ΔΑ.

19) Την υπ' αρ. 420553/10-8-2023 εισηγητική πρόταση της Δ/σης Δασών Ρεθύμνου για κήρυξη ως αναδασωτέων των δασικών εκτάσεων που προσδιορίζονται με συντεταγμένες κορυφών πολυγώνων σε ΕΓΣΑ' 87 στα συνημμένα αποσπάσματα χάρτη, Τμήμα Α εμβαδού 1.732,86 τ.μ. και τμήμα Β εμβαδού 8.122,51 τ.μ., στη θέση Καλανταρέ Δήμου Μυλοποτάμου Π.Ε. Ρεθύμνου, λόγω εκχέρωσης χωρίς νόμιμη άδεια, με μηχανικά μέσα και καταστροφής της δασικής βλάστησης που κάλυπτε την επιφάνειά της σε ποσοστό προσδίδον δασική μορφή, προκειμένου να αποκατασταθεί το δασικό οικοσύστημα στην πρότερη της παράνομης εκχέρωσης κατάσταση, σε εφαρμογή των διατάξεων της παρ. 1 του άρθρου 38 του ν. 998/1979, όπως αντικαταστάθηκε με τις διατάξεις της παρ. 1 του άρθρου 35 του ν. 4280/2014, αποφασίζουμε:

Κήρυξη ως αναδασωτέων των δασικών εκτάσεων που προσδιορίζονται με συντεταγμένες κορυφών πολυγώνων σε ΕΓΣΑ' 87 στα συνημμένα αποσπάσματα χάρτη, Τμήμα Α εμβαδού 1.732,86 τ.μ. και τμήμα Β εμβαδού 8.122,51 τ.μ., στη θέση Καλανταρέ της Τ.Κ. Ορθέ του Δήμου Μυλοποτάμου Π.Ε. Ρεθύμνης, λόγω εκχέρωσης χωρίς νόμιμη άδεια, με μηχανικά μέσα και καταστροφής της δασικής βλάστησης που κάλυπτε την επιφάνειά τους

σε ποσοστό προσίδων δασική μορφή, προκειμένου να αποκατασταθεί το δασικό οικοσύστημα στην πρότερη της παράνομης εκχέρωσης κατάσταση, σε εφαρμογή των διατάξεων της παρ. 1 του άρθρου 38 του ν. 998/1979, όπως αντικαταστάθηκε με τις διατάξεις της παρ. 1 του άρθρου 35 του ν. 4280/2014.

ΤΜΗΜΑ Α

Κλίμακα 1:5000

**Συντεταγμένες σε ΕΓΣΑ '87
Εμβαδόν 1.732,86 τ.μ.**

A/A	X	Y
0	564036.82	3910240.26
1	564032.04	3910233.40
2	564022.12	3910206.95
3	564078.33	3910205.05
4	564079.73	3910207.85
5	564081.80	3910211.99
6	564085.62	3910245.31
7	564081.51	3910246.37
8	564075.17	3910240.03
9	564068.54	3910234.93
10	564060.38	3910231.87
11	564055.19	3910233.11
12	564049.67	3910234.42
13	564042.06	3910239.35
14	564041.01	3910240.03
15	564038.11	3910242.10

ΤΜΗΜΑ Β

Κλίμακα 1:5000

**Συντεταγμένες σε ΕΓΣΑ '87
Εμβαδόν 8.122,51 τ.μ.**

A/A	X	Y	A/A	X	Y
16	564092.71	3910137.43	37	564038.06	3910086.62
17	564093.50	3910138.92	38	564040.00	3910085.00
18	564094.18	3910139.14	39	564042.86	3910082.93
19	564098.67	3910144.39	40	564045.72	3910081.82
20	564090.73	3910158.28	41	564049.37	3910080.71
21	564085.88	3910187.51	42	564052.39	3910079.92
22	564076.19	3910196.69	43	564055.24	3910079.44
23	564077.00	3910200.67	44	564061.44	3910078.49
24	564071.35	3910202.52	45	564068.58	3910077.22
25	564017.64	3910201.99	46	564077.95	3910075.47
26	564013.70	3910195.84	47	564083.23	3910074.40
27	564012.61	3910184.80	48	564082.82	3910075.34
28	564014.66	3910151.66	49	564083.84	3910080.44
29	564020.61	3910112.64	50	564083.62	3910082.07
30	564020.38	3910101.11	51	564082.82	3910088.09
31	564023.65	3910098.33	52	564081.80	3910099.82
32	564026.67	3910095.00	53	564076.70	3910107.46
33	564029.05	3910091.98	54	564078.23	3910118.17
34	564031.43	3910090.08	55	564078.74	3910127.86
35	564033.50	3910088.97	56	564083.33	3910136.02
36	564037.15	3910087.38	57	564091.50	3910136.02

Σκοπός της κήρυξης των υπόψη εκτάσεων ως αναδασωτέων είναι ο αποκλεισμός της διάθεσής τους για άλλη χρήση ή προορισμό και η με φυσική αναγέννηση αποκατάσταση του φυσικού οικοσυστήματος στην πριν απ' την εκχέρωση βλαστική κατάσταση.

Με την παρούσα δεν προκαλείται δημοσιονομική δαπάνη σε βάρος του κρατικού προϋπολογισμού.

Η απόφαση αυτή να δημοσιευθεί στην Εφημερίδα της Κυβερνήσεως.

Ρέθυμνο, 10 Αυγούστου 2023

Με εντολή Γενικού Γραμματέα Δασών

Ο Προϊστάμενος Επιθεώρησης Εφαρμογής Δασικής Πολιτικής Κρήτης

ΑΝΑΣΤΑΣΙΟΣ ΙΩΑΝΝΟΥ

Αριθμ. 421243

(2)

Κήρυξη ως αναδασωτέας έκτασης εμβαδού 1.489,72 τ.μ. στη θέση «Αλωνάκι» Τ.Κ. Δρυμώνα του Δήμου Λευκάδας Π.Ε. Λευκάδας.

Ο ΓΕΝΙΚΟΣ ΓΡΑΜΜΑΤΕΑΣ ΔΑΣΩΝ ΤΟΥ
ΥΠΟΥΡΓΕΙΟΥ ΠΕΡΙΒΑΛΛΟΝΤΟΣ ΚΑΙ ΕΝΕΡΓΕΙΑΣ

Έχοντας υπόψη:

1. Τις διατάξεις της παρ. 1 του άρθρου 24 και της παρ. 3 του άρθρου 117 του Συντάγματος της Ελλάδας (Α' 120/1979).

2. Τις διατάξεις του ν. 998/1979 «Περί προστασίας των δασών και των δασικών εν γένει εκτάσεων της Χώρας» και ειδικότερα της παρ. 1 του άρθρου 38 και του άρθρου 41 (Α' 289).

3. Τις διατάξεις της παρ. 63 του άρθρου 70 του ν. 998/1979, όπως τροποποιήθηκε με την παρ. 2 του

άρθρου 12 του ν. 2040/1992 «Ρύθμιση θεμάτων αρμοδιότητας Υπουργείου Γεωργίας και νομικών προσώπων εποπτείας και άλλες διατάξεις» (Α' 70) και αντικαταστάθηκε με την παρ. 15 του άρθρου 1 του ν. 3208/2003 «Προστασία των δασικών οικοσυστημάτων, κατάρτιση δασολογίου, ρύθμιση εμπραγμάτων δικαιωμάτων επί δασών και δασικών εν γένει εκτάσεων και άλλες διατάξεις» (Α' 303).

4. Τις διατάξεις του ν. 3208/2003 «Περί προστασίας των δασικών οικοσυστημάτων, κατάρτιση δασολογίου, ρύθμιση εμπραγμάτων δικαιωμάτων επί δασών και δασικών εν γένει εκτάσεων και άλλες διατάξεις».

5. Τις υπ' αρ. 160417/1180/8-7-1980 και 182447/3049/24-9-1980 εγκύκλιες διαταγές του Υπουργείου Γεωργίας.

6. Το άρθρο 26 του ν. 4061/2012 και τις υπ' αρ. 133356/3733/26-07-2013, 169536/1516/19-04-2012 και 179200/5059/20-12-2012 εγκυκλίους διαταγές του Υ.Π.Ε.Κ.Α.

7. Το υπό στοιχεία Γ39682/28-04-2015 έγγραφο του Εθνικού Τυπογραφείου για «Υποχρεωτική αποστολή εγγράφων για δημοσίευση στο Φύλλο της Εφημερίδας της Κυβερνήσεως με χρήση τεχνολογιών πληροφορικής και επικοινωνιών και προηγμένης ηλεκτρονικής υπογραφής».

8. Τις διατάξεις του ν. 3861/2010 «Ενίσχυση της διαφάνειας με την υποχρεωτική ανάρτηση νόμων και πράξεων των κυβερνητικών, διοικητικών και αυτοδιοικητικών οργάνων στο διαδίκτυο "Πρόγραμμα Διαύγεια" και άλλες διατάξεις».

9. Την από 13-8-2021 Πράξη Νομοθετικού Περιεχομένου «Εκτακτα μέτρα για την αποτελεσματική προστασία και την ταχεία αποκατάσταση του φυσικού περιβάλλοντος, την άμεση στήριξη των πληγέντων από τις πυρκαγιές του Ιουλίου/Αυγούστου 2021 και συναφείς διατάξεις» (Α' 143), η οποία κυρώθηκε και έχει ισχύ νόμου από τη δημοσίευση της στην Εφημερίδα της Κυβερνήσεως, με τον ν. 4824/2021 (Α' 156).

10. Την υπό στοιχεία ΥΠΕΝ/ΔΔΥ/48478/3594/16-05-2022 Κ.Υ.Α. «Καθορισμός των διοικητικών λεπτομερειών μεταφοράς των δασικών υπηρεσιών, του αντίστοιχου προσωπικού και λοιπών θεμάτων της παρ. 5 του άρθρου τρίτου της από 13-8-2021 Πράξης Νομοθετικού Περιεχομένου (Α' 143), η οποία κυρώθηκε με το άρθρο 2 του ν. 4824/2021 (Α' 156)» (Β' 2415).

11. Τα άρθρα 47 έως 55 του ν. 4915/2022 (Α' 63).

12. Το π.δ. 29/2022 «Τροποποίηση του π.δ. 132/2017 "Όργανισμός Υπουργείου Περιβάλλοντος και Ενέργειας (Υ.Π.ΕΝ.)" (Α' 77)».

13. Την υπό στοιχεία ΥΠΕΝ/ΔΟΙΚΔ/48691/2883/16-05-2022 απόφαση του Υπηρεσιακού Γραμματέα του ΥΠΕΝ «Ορισμός των Προϊσταμένων των Επιθεωρήσεων Εφαρμογής Δασικής Πολιτικής (ΕΕΔΠ) της Γενικής Γραμματείας Δασών του Υπουργείου Περιβάλλοντος και Ενέργειας, ως δευτερεύοντες διατάκτες» (Β' 2501).

14. Την υπό στοιχεία ΥΠΕΝ/ΔΝΕΠ/83988/2740/25-8-2022 «Εξουσιοδότηση υπογραφής "Με εντολή Υπουργού" του Υπουργού Περιβάλλοντος και Ενέργειας, "Με εντολή Υφυπουργού" του Υφυπουργού Περιβάλλοντος και Ενέργειας και "Με εντολή Γενικού Γραμματέα Δασών" του Γενικού Γραμματέα Δασών του Υπουργείου Περιβάλλοντος και Ενέργειας, κατά λόγο αρμοδιότητας, στον Προϊστάμενο της Γενικής Διεύθυνσης Δασών και Δασικού Περιβάλλοντος της Γενικής Γραμματείας Δασών του Υ.Π.ΕΝ., στους Προϊστάμενους των Επιθεωρήσεων

Εφαρμογής Δασικής Πολιτικής και στους Προϊστάμενους των Διευθύνσεων, Δασαρχείων και Τμημάτων που υπάγονται σε αυτές» (Β' 4528).

15. Την υπ' αρ. 7169/15-1-2021 απόφαση «Ανάρτηση δασικού χάρτη στο σύνολο της Π.Ε. Λευκάδας και πρόσκληση ενδιαφερομένων για υποβολή αντιρρήσεων κατά του περιεχομένου του» (ΑΔΑ: ΨΚΤ8ΟΡ1Φ-ΒΝΖ).

16. Την υπ' αρ. 150601/15-9-2022 απόφαση «Κύρωση δασικού χάρτη για το σύνολο της περιοχής Π.Ε. Λευκάδας» (Δ' 805).

17. Την υπ' αρ. 418735/10-8-2023 πρόταση της αρμόδιας Διεύθυνσης Δασών Λευκάδας σχετικά με την κήρυξη ως αναδασωτέας της αναφερόμενης στο θέμα έκτασης, αποφασίζουμε:

Κηρύσσουμε ως αναδασωτέα την έκταση εμβαδού 1.489,72 τ.μ. (χιλίων τετρακοσίων ογδόντα εννέα τετραγωνικών μέτρων και εβδομήντα δύο εκατοστών). Η έκταση αυτή που βρίσκεται στην θέση «Αλωνάκι» Τ.Κ. Δρυμώνα, απεικονίζεται με τα στοιχεία Α,Β,Γ,Δ,Α στο προσαρτημένο στην παρούσα απόφαση διάγραμμα το οποίο αποτελεί αναπόσπαστο μέρος αυτής και έχει όρια:

Βόρεια: Με έκταση δασικής μορφής (ΔΔ).

Νότια: Με έκταση δασικής μορφής (ΔΔ).

Ανατολικά: Με έκταση δασικής μορφής (ΑΔ).

Δυτικά: Με έκταση δασικής μορφής (ΑΔ).

Σκοπός της κήρυξης της ανωτέρω έκτασης ως αναδασωτέας είναι η διατήρηση του δασικού χαρακτήρα αυτής, ο αποκλεισμός διάθεσής της για άλλη χρήση και η αποκατάσταση με φυσική αναγέννηση της καταστραφείσης από πυρκαγιά δασικής βλάστησης (η υπόψη έκταση απεικονίζεται με δασική μορφή (Δ.Δ. και Α.Δ.) στον αναρτημένο δασικό χάρτη και είναι δάσος αειφύλλων πλατύφυλλων).

Κάθε θιγόμενος από την απόφαση αυτή, μπορεί να ασκήσει αίτηση ακύρωσης ενώπιον του οικείου τριμελούς Διοικητικού Εφετείου εντός εξήντα ημερών από της δημοσίευσής ή κοινοποιήσεως της.

Επίσης, κατά της παρούσας απόφασης επιτρέπεται υποβολή αίτησης ανάκλησης ή τροποποίησης προς τον Γενικό Γραμματέα Δασών από οποιονδήποτε έχει έννομο συμφέρον, σύμφωνα με τις διατάξεις της παρ. 3 του άρθρου 35 του ν. 4280/2014, της παρ. 4 του άρθρου 44 του ν. 998/1979 και όπως αυτή ερμηνεύεται στη σκέψη 8 της υπ' αρ. 5390/2012 απόφασης του Σ.τ.Ε.

Από την παρούσα απόφαση δεν προκύπτει δαπάνη για τον κρατικό προϋπολογισμό.

ΕΛΛΗΝΙΚΗ ΔΗΜΟΚΡΑΤΙΑ
 ΥΠΟΥΡΓΕΙΟ ΠΕΡΙΒΑΛΛΟΝΤΟΣ ΚΑΙ ΕΝΕΡΓΕΙΑΣ
 ΕΠΙΘΕΩΡΗΣΗ ΕΦΑΡΜΟΓΗΣ ΔΑΣΙΚΗΣ ΠΟΛΙΤΙΚΗΣ
 ΠΕΛΟΠΟΝΝΗΣΟΥ, ΔΥΤΙΚΗΣ ΕΛΛΑΔΑΣ ΚΑΙ ΙΟΝΙΟΥ
 ΔΙΕΥΘΥΝΣΗ ΔΑΣΩΝ Π.Ε. ΛΕΥΚΑΔΑΣ

ΤΟΠΟΓΡΑΦΙΚΟ ΔΙΑΓΡΑΜΜΑ
 Έκτασης που κήκε 1.489,72 τ.μ.
 θέση «Αλωνάκι» Τ.Κ. Δρυμώνα Δήμου Λευκάδας
 ΚΛΙΜΑΚΑ 1:1000

Ανήκει στην αριθ. 421243/10-8-2023 απόφαση
 του Γενικού Γραμματέα Δασών

ΑΠΟΣΠΑΣΜΑ ΔΑΣΙΚΟΥ ΧΑΡΤΗ

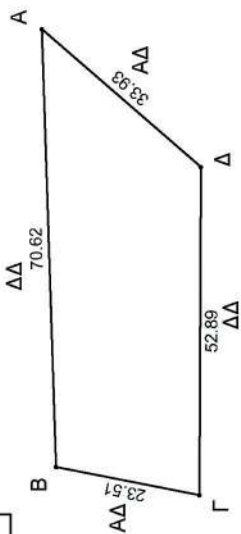

Συντεταγμένες ΕΓΣΑ87
 Α 206151,76,4297159,89
 Β 206081,18,4297157,60
 Γ 206076,63,4297134,53
 Δ 206129,52,4297134,26

ΕΘΝΙΚΟ ΤΥΠΟΓΡΑΦΕΙΟ
 Για τεχνικούς λόγους στο σχεδιάγραμμα,
 από το ηλεκτρονικό αρχείο, έγινε
 σμίκρυνση κατά ποσοστό **82%**

ATHANASIOS KONTOGEORGIS
 11/08/2023 08:06

ΘΕΩΡΗΘΗΚΕ

Με εντολή του Γενικού Γραμματέα Δασών
 Ο Επιθεωρητής Εφαρμογής Δασικής Πολιτικής

Ο Διευθυντής Συντονισμού
 και Επιθεώρησης Δασών

Ο Διευθυντής Δασών

Ο Συντάκτης

Νικήτας Μάζης
 Δασολόγος – Περιβαλλοντολόγος MSc

Αλέξανδρος Τοκατρίδης
 Δασολόγος

Α. Κοντογεώργης
 Δασοπόνος

Α. Κοντογεώργης
 Δασοπόνος

Η απόφαση αυτή να δημοσιευθεί στην Εφημερίδα της Κυβερνήσεως.

Λευκάδα, 10 Αυγούστου 2023

Με εντολή του Γενικού Γραμματέα Δασών
Ο Προϊστάμενος Επιθεώρησης
Εφαρμογής Δασικής Πολιτικής
Πελοποννήσου, Δυτικής Ελλάδας και Ιονίου
ΝΙΚΗΤΑΣ ΜΑΖΗΣ

Αριθμ. 417634

(3)

Κήρυξη εκτάσεως ως αναδασωτέας, εμβαδού 6.297,75 τ.μ. στη θέση «Θάνου-Λάζο», ΤΚ Κάλφα, ΔΕ Τριταίας, Δήμου Ερυμάνθου, Π.Ε. Αχαΐας.

Ο ΓΕΝΙΚΟΣ ΓΡΑΜΜΑΤΕΑΣ ΔΑΣΩΝ ΤΟΥ
ΥΠΟΥΡΓΕΙΟΥ ΠΕΡΙΒΑΛΛΟΝΤΟΣ ΚΑΙ ΕΝΕΡΓΕΙΑΣ

Έχοντας υπόψη:

1. Τις διατάξεις της παρ. 1 του άρθρου 24 και της παρ. 3 του άρθρου 117 του Συντάγματος της Ελλάδας.
2. Τις διατάξεις του ν. 3200/1955 «Περί διοικητικής αποκέντρωσης όπως αυτές τροποποιήθηκαν μεταγενέστερα».
3. Τις διατάξεις του άρθρου 2 του ν. 4824/2021 (Α' 156), με το οποίο κυρώθηκε η από 13-08-2021 Πράξη Νομοθετικού Περιεχομένου «Έκτακτα μέτρα για την αποτελεσματική προστασία και την ταχεία αποκατάσταση του φυσικού περιβάλλοντος, την άμεση στήριξη των πληγέντων από τις πυρκαγιές Ιουλίου/Αυγούστου 2021 και συναφείς διατάξεις» (Α' 143).
4. Τις διατάξεις των άρθρων 47 έως 55 του ν. 4915/2022 (Α' 63).
5. Το π.δ. 6/2022 «Σύσταση και μετονομασία Γενικών Γραμματειών, σύσταση Ειδικής Γραμματείας, μεταφορά υπηρεσιών και αρμοδιοτήτων» (Β' 17).
6. Το π.δ. 29/2022 «Τροποποίηση του π.δ. 132/2017 (Α' 160) "Όργανισμός Υπουργείου Περιβάλλοντος και Ενέργειας"» (Α' 77).
7. Την υπό στοιχεία ΥΠΕΝ/ΔΔΥ/50878/3749/20-05-2022 (ΨΓΒΩ4653Π8-ΩΧ6) εγκύκλιο του ΥΠΕΝ.
8. Την υπό στοιχεία ΥΠΕΝ/ΔΔΥ/48478/3594/16-05-2022 κοινή υπουργική απόφαση «Καθορισμός των διοικητικών λεπτομερειών μεταφοράς των δασικών υπηρεσιών, του αντίστοιχου προσωπικού και λοιπών θεμάτων της παρ. 5 του άρθρου τρίτου της από 13-08-2021 Πράξης Νομοθετικού Περιεχομένου (Α' 143), η οποία κυρώθηκε με το άρθρο 2 του ν. 4824/2021 (Α' 156)» (Β' 2415).
9. Την υπό στοιχεία ΥΠΕΝ/ΔΝΕΠ/68754/2347/19-07-2022 (Β' 4041) απόφαση του Υπουργού Περιβάλλοντος και Ενέργειας περί εξουσιοδότησης υπογραφής «Με εντολή

Υπουργού», του Υπουργού Περιβάλλοντος και Ενέργειας και «Με εντολή Υπηρεσιακού Γραμματέα», του Υπηρεσιακού Γραμματέα του Υπουργείου Περιβάλλοντος και Ενέργειας (Υ.Π.Ε.Ν.), κατά λόγο αρμοδιότητας, στους Προϊσταμένους των Επιθεωρήσεων Εφαρμογής Δασικής Πολιτικής της Γενικής Γραμματείας Δασών του Υ.Π.Ε.Ν. και στους Προϊσταμένους των Διευθύνσεων, Δασαρχείων και Τμημάτων που υπάγονται σε αυτές.

10. Την υπό στοιχεία ΥΠΕΝ/ΔΝΕΠ/83988/2740/25-08-2022 κοινή υπουργική του Υπουργού, του Υφυπουργού και του Γενικού Γραμματέα Δασών του Υπουργείου Περιβάλλοντος και Ενέργειας «Εξουσιοδότηση υπογραφής "Με εντολή Υπουργού" του Υπουργού Περιβάλλοντος και Ενέργειας, "Με εντολή Υφυπουργού" του Υφυπουργού Περιβάλλοντος και Ενέργειας και "Με εντολή Γενικού Γραμματέα Δασών" του Γενικού Γραμματέα Δασών του Υπουργείου Περιβάλλοντος και Ενέργειας, κατά λόγο αρμοδιότητας, στον Προϊστάμενο της Γενικής Διεύθυνσης Δασών και Δασικού Περιβάλλοντος της Γενικής Γραμματείας Δασών του Υ.Π.Ε.Ν., στους Προϊσταμένους των Επιθεωρήσεων Εφαρμογής Δασικής Πολιτικής και στους Προϊσταμένους των Διευθύνσεων, Δασαρχείων και Τμημάτων που υπάγονται σε αυτές» (Β' 4528).

11. Τις υπ' αρ. 160417/1180/08-07-1980 και 182447/3049/24-09-1980 διαταγές του Υπουργείου Γεωργίας.

12. Την υπ' αρ. 374369/19-07-2023 αναφορά του Δασαρχείου Πατρών, με την οποία προτείνεται η κήρυξη ως αναδασωτέας της αναφερόμενης στο θέμα έκτασης.

13. Τη σύμφωνη γνώμη της Δ/νσης Δασών Αχαΐας, αποφασίζουμε:

Κηρύσσουμε ως Αναδασωτέα, με σκοπό την αποκατάσταση με φυσική αναγέννηση ή τεχνητή αναδάσωση της δασικής βλάστησης που καταστράφηκε δια εκχέρσωσης, έκταση Δημόσιου Δάσους αείφυλλων πλατύφυλλων (πουνάρια κ.λπ.) με ποσοστό κάλυψης 60-80 % εμβαδού 6.297,75 τ.μ. στη θέση «Θάνου-Λάζο», ΤΚ Κάλφα, ΔΕ Τριταίας, Δήμου Ερυμάνθου, Π.Ε. Αχαΐας, η οποία αποτελείται από τα σημεία 1-2-3-4-5 ... 43-44-1 όπως αυτά φαίνονται και περιγράφονται στο συνημμένο τοπογραφικό διάγραμμα κλίμακας 1:3000 το οποίο συνοδεύει την παρούσα και έχει όρια:

Βόρεια: Με δασική έκταση.

Νότια: Με δρόμο.

Ανατολικά: Με δασική έκταση.

Δυτικά: Με δασική και μη δασική έκταση.

Επιτρέπεται υποβολή κατ' αυτής αίτησης ακύρωσης στο οικείο Διοικητικό Εφετείο (άρθρο 47 του ν. 3900/2010, Α' 213) μέσα σε προθεσμία (60) ημερών που αρχίζει από την επομένη της δημοσίευσης ή κοινοποίησης της (άρθρο 46 του π.δ. 18/1989, Α' 8).

Από τις διατάξεις της απόφασης αυτής δεν προκαλείται δαπάνη σε βάρος του κρατικού προϋπολογισμού.

ΤΟΠΟΓΡΑΦΙΚΟ ΔΙΑΓΡΑΜΜΑ

έκτασης καλυπτόμενη από αειφύλλα πλατύφυλλα (πρίνους) σε ποσοστό 60-80%, εμβαδού 6.297,75 τ.μ. με στοιχεία 1,2,3,...,44,1 που καταλήφθηκε δια εκχερσώσεως στη θέση «Θάνου Λάζου», περιφέρειας τ.κ. Κάλφα, δ.ε. Τριπιάς, Δήμου Ερυμάνθου.

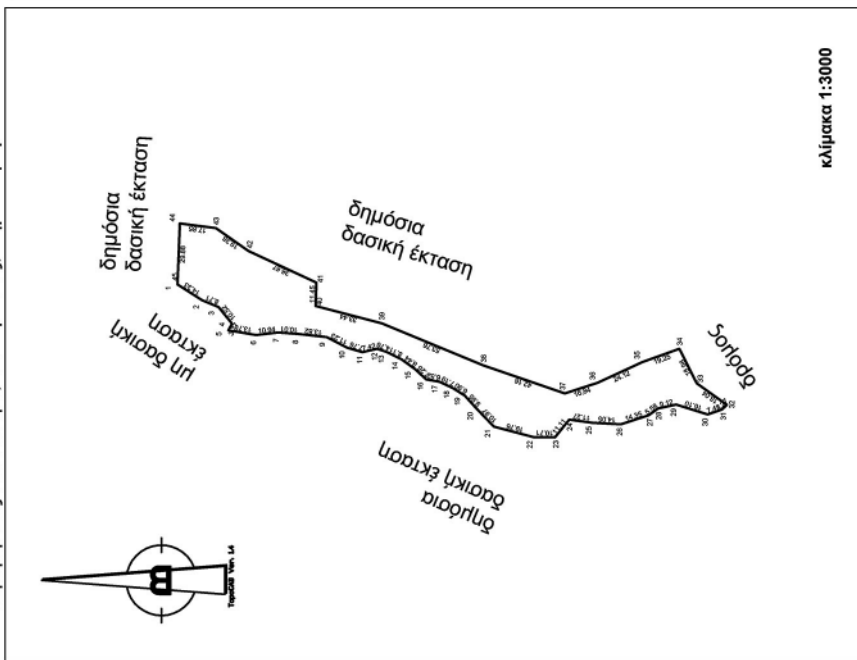

Συντεταγμένες Σημείων ΕΓΣΑ87

Πίνακας Συντεταγμένων των κορυφών του 1,2,3.....

Εμβαδόν τετραγώνου = 6297,75 τ.μ. - Περίμετρος = 646,91 μ.

α/α	X	Y	Απόσταση
1	289276,66	4196394,02	
2	289268,91	4196391,91	1 - 2: 14,33
3	289265,54	4196373,88	2 - 3: 8,71
4	289257,37	4196367,26	3 - 4: 10,52
5	289254,09	4196369,11	4 - 5: 3,77
6	289251,89	4196355,53	5 - 6: 13,75
7	289253,08	4196344,66	6 - 7: 10,94
8	289252,29	4196334,69	7 - 8: 10,01
9	289250,78	4196320,95	8 - 9: 13,82
10	289245,63	4196310,98	9 - 10: 11,23
11	289243,41	4196303,54	10 - 11: 7,76
12	289245,07	4196296,30	11 - 12: 7,42
13	289243,57	4196291,79	12 - 13: 4,76
14	289240,00	4196294,51	13 - 14: 8,11
15	289235,01	4196277,70	14 - 15: 8,44
16	289230,17	4196272,29	15 - 16: 7,26
17	289228,99	4196265,87	16 - 17: 6,52
18	289225,90	4196259,38	17 - 18: 7,19
19	289222,25	4196253,62	18 - 19: 6,90
20	289214,66	4196246,84	19 - 20: 9,95
21	289207,04	4196238,17	20 - 21: 10,97
22	289201,96	4196220,07	21 - 22: 19,76
23	289201,62	4196209,36	22 - 23: 10,71
24	289210,44	4196202,35	23 - 24: 11,11
25	289208,97	4196191,18	24 - 25: 11,27
26	289208,19	4196177,14	25 - 26: 14,05
27	289212,59	4196163,49	26 - 27: 14,35
28	289215,86	4196158,98	27 - 28: 5,56
29	289217,78	4196150,98	28 - 29: 9,12
30	289212,63	4196134,72	29 - 30: 16,10
31	289215,41	4196127,72	30 - 31: 7,42
32	289217,67	4196125,35	31 - 32: 3,27
33	289228,17	4196140,02	32 - 33: 18,04
34	289245,15	4196148,50	33 - 34: 18,98
35	289238,59	4196166,80	34 - 35: 19,25
36	289228,45	4196188,49	35 - 36: 24,12
37	289223,22	4196204,50	36 - 37: 16,84
38	289236,95	4196244,36	37 - 38: 42,16
39	289257,64	4196294,02	38 - 39: 53,76
40	289266,04	4196326,36	39 - 40: 33,44
41	289277,48	4196328,04	40 - 41: 11,45
42	289292,93	4196359,30	41 - 42: 36,67
43	289304,11	4196375,13	42 - 43: 19,38
44	289306,44	4196392,83	43 - 44: 17,85
45	289276,56	4196394,02	44 - 45: 29,88

Απόσπασμα Χάρτη 1:5000 Αριθ. Φύλου 6263/2

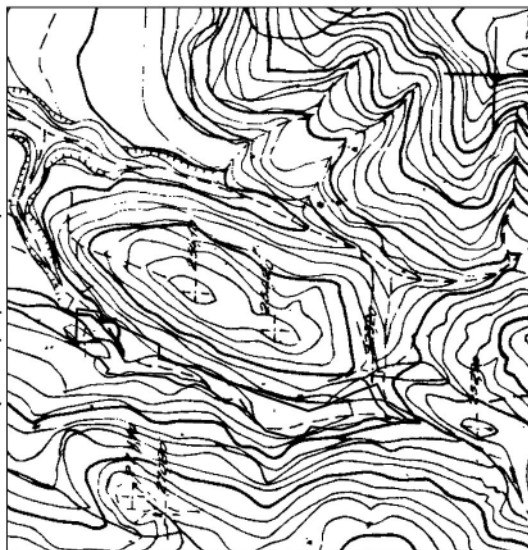

ΕΘΝΙΚΟ ΤΥΠΟΓΡΑΦΕΙΟ
Για τεχνικούς λόγους στο σχεδιάγραμμα, από το ηλεκτρονικό αρχείο, έγινε σμίκρυνση κατά ποσοστό **81%**

ΘΕΩΡΗΘΗΚΕ

Ο Προϊστάμενος Επιθεώρησης
Εφαρμογής Δασικής Πολιτικής Π.Δ.Ε.& Ι.

CHARALAMPOS AVRAMIS
14/06/2023 12:37

Χαράλαμπος Αβράμης
Δασολόγος

Με εντολή ΥΠΕΝ
Ο Δασάρχης Πατρών

STAVROS VARVATSOULIS
07/08/2023 10:48
Σταύρος Βαρβατσούλης
Δασολόγος

NIKITAS MAZIS
09/08/2023 08:28

Νικήτας Μάζης
Δασολόγος-Περιβαλλοντολόγος MSc

Η απόφαση αυτή να δημοσιευθεί στην Εφημερίδα της Κυβερνήσεως.

Πάτρα, 9 Αυγούστου 2023

Με εντολή Γενικού Γραμματέα Δασών

Ο Προϊστάμενος Επιθεώρησης Εφαρμογής Δασικής Πολιτικής

Πελοποννήσου, Δυτικής Ελλάδας και Ιονίου

ΝΙΚΗΤΑΣ ΜΑΖΗΣ



ΕΘΝΙΚΟ ΤΥΠΟΓΡΑΦΕΙΟ

Το Εθνικό Τυπογραφείο αποτελεί δημόσια υπηρεσία υπαγόμενη στην Προεδρία της Κυβέρνησης και έχει την ευθύνη τόσο για τη σύνταξη, διαχείριση, εκτύπωση και κυκλοφορία των Φύλλων της Εφημερίδας της Κυβερνήσεως (ΦΕΚ), όσο και για την κάλυψη των εκτυπωτικών - εκδοτικών αναγκών του δημοσίου και του ευρύτερου δημόσιου τομέα (ν. 3469/2006/Α' 131 και π.δ. 29/2018/Α' 58).

1. ΦΥΛΛΟ ΤΗΣ ΕΦΗΜΕΡΙΔΑΣ ΤΗΣ ΚΥΒΕΡΝΗΣΕΩΣ (ΦΕΚ)

- Τα **ΦΕΚ σε ηλεκτρονική μορφή** διατίθενται δωρεάν στο **www.et.gr**, την επίσημη ιστοσελίδα του Εθνικού Τυπογραφείου. Όσα ΦΕΚ δεν έχουν ψηφιοποιηθεί και καταχωριστεί στην ανωτέρω ιστοσελίδα, ψηφιοποιούνται και αποστέλλονται επίσης δωρεάν με την υποβολή αίτησης, για την οποία αρκεί η συμπλήρωση των αναγκαίων στοιχείων σε ειδική φόρμα στον ιστότοπο **www.et.gr**.

- Τα **ΦΕΚ σε έντυπη μορφή** διατίθενται σε μεμονωμένα φύλλα είτε απευθείας από το Τμήμα Πωλήσεων και Συνδρομητών, είτε ταχυδρομικά με την αποστολή αιτήματος παραγγελίας μέσω των ΚΕΠ, είτε με ετήσια συνδρομή μέσω του Τμήματος Πωλήσεων και Συνδρομητών. Το κόστος ενός ασπρόμαυρου ΦΕΚ από 1 έως 16 σελίδες είναι 1,00 €, αλλά για κάθε επιπλέον οκτασέλιδο (ή μέρος αυτού) προσαυξάνεται κατά 0,20 €. Το κόστος ενός έγχρωμου ΦΕΚ από 1 έως 16 σελίδες είναι 1,50 €, αλλά για κάθε επιπλέον οκτασέλιδο (ή μέρος αυτού) προσαυξάνεται κατά 0,30 €. Το τεύχος Α.Σ.Ε.Π. διατίθεται δωρεάν.

• Τρόποι αποστολής κειμένων προς δημοσίευση:

Α. Τα κείμενα προς δημοσίευση στο ΦΕΚ, από τις υπηρεσίες και τους φορείς του δημοσίου, αποστέλλονται ηλεκτρονικά στη διεύθυνση **webmaster.et@et.gr** με χρήση προηγμένης ψηφιακής υπογραφής και χρονοσήμανσης.

Β. Κατ' εξαίρεση, όσοι πολίτες δεν διαθέτουν προηγμένη ψηφιακή υπογραφή μπορούν είτε να αποστέλλουν ταχυδρομικά, είτε να καταθέτουν με εκπρόσωπό τους κείμενα προς δημοσίευση εκτυπωμένα σε χαρτί στο Τμήμα Παραλαβής και Καταχώρισης Δημοσιευμάτων.

- Πληροφορίες, σχετικά με την αποστολή/κατάθεση εγγράφων προς δημοσίευση, την ημερήσια κυκλοφορία των Φ.Ε.Κ., με την πώληση των τευχών και με τους ισχύοντες τιμοκαταλόγους για όλες τις υπηρεσίες μας, περιλαμβάνονται στον ιστότοπο (**www.et.gr**). Επίσης μέσω του ιστότοπου δίδονται πληροφορίες σχετικά με την πορεία δημοσίευσης των εγγράφων, με βάση τον Κωδικό Αριθμό Δημοσιεύματος (ΚΑΔ). Πρόκειται για τον αριθμό που εκδίδει το Εθνικό Τυπογραφείο για όλα τα κείμενα που πληρούν τις προϋποθέσεις δημοσίευσης.

2. ΕΚΤΥΠΩΤΙΚΕΣ - ΕΚΔΟΤΙΚΕΣ ΑΝΑΓΚΕΣ ΤΟΥ ΔΗΜΟΣΙΟΥ

Το Εθνικό Τυπογραφείο ανταποκρινόμενο σε αιτήματα υπηρεσιών και φορέων του δημοσίου αναλαμβάνει να σχεδιάσει και να εκτυπώσει έντυπα, φυλλάδια, βιβλία, αφίσες, μπλοκ, μηχανογραφικά έντυπα, φακέλους για κάθε χρήση, κ.ά.

Επίσης σχεδιάζει ψηφιακές εκδόσεις, λογότυπα και παράγει οπτικοακουστικό υλικό.

Ταχυδρομική Διεύθυνση: Καποδιστρίου 34, τ.κ. 10432, Αθήνα

Ιστότοπος: **www.et.gr**

ΤΗΛΕΦΩΝΙΚΟ ΚΕΝΤΡΟ: 210 5279000 - fax: 210 5279054

Πληροφορίες σχετικά με την λειτουργία του ιστότοπου: **helpdesk.et@et.gr**

ΕΞΥΠΗΡΕΤΗΣΗ ΚΟΙΝΟΥ

Πωλήσεις - Συνδρομές: (Ισόγειο, τηλ. 210 5279178 - 180)

Πληροφορίες: (Ισόγειο, Γρ. 3 και τηλεφ. κέντρο 210 5279000)

Παραλαβή Δημ. Ύλης: (Ισόγειο, τηλ. 210 5279167, 210 5279139)

Αποστολή ψηφιακά υπογεγραμμένων εγγράφων προς δημοσίευση στο ΦΕΚ: **webmaster.et@et.gr**

Ωράριο για το κοινό: Δευτέρα ως Παρασκευή: 8:00 - 13:30

Πληροφορίες για γενικό πρωτόκολλο και αλληλογραφία: **grammateia@et.gr**

Πείτε μας τη γνώμη σας,

για να βελτιώσουμε τις υπηρεσίες μας, συμπληρώνοντας την ειδική φόρμα στον ιστότοπό μας.

